ISSN 1562-1987

В ЯНВАРЕ РОССИЯН ЖДЕТ МНОГО НОВШЕСТВ

Читайте 4-ю стр.

МК
ВСКИЙ
МОЛЕЦ
WWW.MK.RU
Ежедневная общественно-политическая газета
Распространяется в 89 субъектах РФ
Цена в розницу договорная
№245 (29.189)
пятница 29 декабря 2023
MOSKOVSKIJ KOMSOMOLETS

ЛИЛИЯ ШАРТОВСКАЯ

НАША СНЕГУРОЧКА — ПОДРУГА ДРАКОНА

Ксения Новикова представила хозяина наступающего года читателям «МК»

Совсем скоро должен наступить год Деревянного Дракона. А ведь раньше наша страна не знала о восточных символах года и даже чуть не лишилась традиции украшения новогодней елки. В первые годы советской власти елки были практически под запретом, Новый год считался праздником откровенно буржуйским. Послабление было сделано лишь к концу 1930-х годов. Тогда же началось и производство первых советских елочных игрушек: это были ярко-красные шарики с изображением вождей, серпа и молота, пятиконечных звезд и другой подобной символики. Сейчас же шары продаются на каждом углу и с любыми изображениями, а Дедов Морозов и Снегурочек можно вызывать на дом.

Вот и «МК» решил вызвать Снегурочку к нашим читателям! И сегодня эту волшебную роль исполняет всем известная Ксения Новикова из группы «Блестящие». Она с радостью ответила на наши вопросы и рассказала о традициях в своей семье.

Читайте 7-ю стр.

АГН «МОСКВА»

ПОЛВЕКА НИКОЛАЯ ЦИСКАРИДЗЕ

Король танца рассказал об особенных людях в своей жизни: «Без них меня бы не было»

Читайте 5-ю стр.

«ЗАЖГИТЕ МНЕ ВЕКИ!»

«В этом году тренд в макияже на блеск особенно сильный»

На Новый год люди украшают не только елку, квартиру, подъезд (а кто-то и двор), рабочее место и праздничный стол, но и, разумеется, себя, любимого (в данном случае любимую). Здесь важно, чтобы «боевой раскрас» был не просто рядовым вечерним, а подразумевал какие-то новогодние фишки. Тогда вы будете подлинной королевой вечеринки, а выложенные фото с вами надолго запомнятся вашему окружению. О том, как выгодно выделиться из новогодней тусовки не только с помощью наряда, но и лица, «МК» поговорил с визажистами. Врачи же офтальмологи предупредили о рисках, связанных с новогодним обрамлением глаз.

Читайте 7-ю стр.

ЗЛОБА ДНЯ

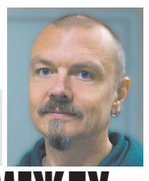

Дмитрий ПОПОВ, обозреватель

ОПТИМИЗМ МЕЖДУ ПРОШЛЫМ И БУДУЩИМ

Я ждал это время, и вот это время пришло.

Это и об уходящем годе, и о наступающем. В кои-то веки социологи фиксируют рекордный уровень оптимизма — две трети наших людей назвали 2023 год удачным для себя, половина (впервые за всю историю наблюдений) считает, что 2024-й будет лучше нынешнего. Возвращение оптимизма — это ли не чудо?

Что же случилось? А просто кончилось безвременье.

Мы ведь еще два года назад неплохо, если честно, существовали. Существовали.

Вокруг успешно строился пластмассовый мир, не имевший особых точек пересечения с реальностью.

Мир эффективных менеджеров, научившихся искусству умелых отчетов, в которых за достижения России выдавались просто удачные заграничные покупки.

Мир, в котором страна послушно брела по указанной дорожке к полной зависимости и запустению и за эту послушность белые господа разрешали русским гулять по райскому европейскому саду и пользоваться блестящими заграничными бусами.

Мир красивых лозунгов с высоких трибун и абсолютно противоположной им жизни элит.

Читайте 2-ю стр.

ФАНТАСТИЧЕСКИЕ ТВАРИ ИЗ МОСКВЫ

Они украшают некоторые необычные здания столицы

Впереди — приход года Дракона. И хотя этот виртуальный зверь еще не вступил в права хозяина очередного 12-месячного цикла, однако он уже достиг пика популярности среди наших сограждан. А где же найти нового кумира публики в реальной жизни? Корреспондент «МК» решил изучить драконью популяцию, обосновавшуюся в Москве, — среди ее архитектурных достопримечательностей.

Читайте 7-ю стр.

Дракон Зилант на шпиле Казанского вокзала.

MOS.RU

УКРАИНЦАМ СНОВА ВЫЗВАЛИ «ПРИЗРАКА КИЕВА»

Военные эксперты опровергли версию о том, что американский F-16 уже выполняет боевые задачи на Украине

DIGITALCOMBATSIMULATOR.COM

Первый из обещанных западными странами Украине истребителей F-16, вероятно, уже находится в стране. Об этом со ссылкой на неназванный источник сообщило издание Newsweek.

Эта новость была подхвачена противником и преподнесена как очередная «перемога»: мол, натовский истребитель мог быть задействован в одном из последних боев и мог успешно атаковать наши объекты.

Мнения экспертов по этому поводу разделились: некоторые считают, что чисто теоретически Запад под конец года мог бы пойти на подобную провокацию, использовав при этом отставного натовского летчика. Другие уверены, что использование американских истребителей исключено — самолет слишком заметен и был бы сразу обнаружен нашими системами.

Читайте 2-ю стр.

СВОБОДНАЯ ТЕМА

Евгения БАСОВСКАЯ, заведующая кафедрой медиаречи РГГУ

МИФЫ И ПРАВДА НОВОГОДНЕЙ НОЧИ

Читайте 3-ю стр.

СЛЕДУЮЩИЙ НОМЕР «МК» ВЫЙДЕТ 9 ЯНВАРЯ

telegram:@mk_srochno

В НОМЕР! срочно!
+7(495) 707-29-98, mknews@mk.ru

ШКОЛЬНИК РЕШИЛСЯ НА ТЕРАКТ ИЗ-ЗА БУЛЛИНГА СВЕРСТНИКОВ

15-летний школьник планировал осуществить теракт в одном из учебных заведений Егорьевска. Силовики сумели предотвратить преступление.

Как выяснил «МК», сотрудники ФСБ пресекли попытку массового расстрела учащихся и сотрудников школы еще в сентябре 2023 года. Школьник планировал прийти 11 января 2024 года в учебное заведение с оружием и устроить массовый расстрел, но его переписку с куратором отследили. В момент задержания подросток испытал сильнейший стресс, из-за чего несколько месяцев лечился в психиатрической больнице. Две недели назад юношу выписали, он вернулся домой к 39-летней матери и пожилым бабушке и дедушке. Некоторое время он проходил обследования в больнице, после чего 27 декабря его повторно задержали для выяснения обстоятельств дела.

Со слов родных, с 7-го класса парень неоднократно подвергался издевательствам со стороны одноклассников из-за необычной внешности: у мальчика врожденный физиологический дефект в грудной области, а также он отпустил длинные волосы. Из-за особенностей организма подросток не мог посещать уроки физической культуры и другие активности. Одноклассники постоянно напоминали о «минусах» школьника и применяли к нему физическую силу. Учителя на происходящее реагировали, общались с матерью и ребенком, а также с обидчиками, но все это не привело к решению конфликта.

Сам юноша, со слов родных, был очень добрым и всепрощающим, очень любил животных и увлекался самолетами. В будущем он мечтал стать военным инженером. Школьник учился хорошо, обожал историю, но ему никак не давалась математика. На уроках последней дисциплины подросток испытывал сильнейший стресс и давление как со стороны педагога, который вызывал мальчика к доске и прилюдно ругал за ошибки, так и со стороны сверстников, которые смеялись над беднягой. В 2016 году мальчик пережил сильнейший стресс после смерти отца, которого сбила машина в темноте на проезжей части.

По словам родственницы, с сентября 2023 года школьник стал очень часто переписываться с неизвестными людьми в телефоне и нервничал после переписок. Как стало известно позже, молодой человек состоял в одном из нелегальных телеграм-каналов, где искал информацию о деталях подготовки террористического акта. Он договорился с администратором канала о приобретении огнестрельного оружия.

В отношении подростка возбудили два уголовных дела по статьям «Покушение на убийство двух и более несовершеннолетних общеопасным способом» и «Участие в деятельности террористической организации».

НА НОВЫЙ ГОД УДАРЯТ КРЕПКИЕ МОРОЗЫ

Щипать за румяные щеки жителей столичного региона начнет вполне ощутимый морозец прямо в новогоднюю ночь. За несколько часов до боя курантов температура резко опустится до -8 градусов, и это после короткой оттепели.

Как стало известно «МК», краткосрочное потепление ворвется в Первопрестольную 29 декабря и продержится до 30-го. Ведущий специалист метеоцентра «Фобос» Евгений Тишковец отметил, что два дня подряд в регионе будет сохраняться плюсовая температура. За это время еще примерно на 5 сантиметров осядут сугробы. Утром 31 декабря будет около нуля, а вот днем уже минус 3 градуса и к вечеру — минус 8.

— В новогоднюю ночь нагрянет гребень антициклона, распогодится, и морозы начнут крепчать — по Московской области ожидается от минус 9 до минус 14 градусов. Может быть даже холоднее, — уточнил синоптик.

А в первые дни нового года нас ждут чуть ли не крещенские морозы. Если в течение дня 1 января ожидается -18...-20 градусов, то 2 января столбики термометров опустятся уже до 22, а 3-го до 24. Курс на потепление небесная канцелярия возьмет в четверг, 4 января. Тогда же начнутся снегопады.

ЧАЩЕ ВСЕГО МОСКВИЧЕЙ УБИВАЮТ БОЛЕЗНИ СЕРДЦА И СОСУДОВ

В Мосстате рассказали, от чего чаще всего умирали москвичи в 2022 году. Всего за прошлый год скончалось 126,9 тысячи жителей столицы, у почти половины из них (45,9%) причиной смерти стали болезни системы кровообращения. Как сообщили «МК» в Мосстате, в 2022 году естественная убыль населения составила 3,6 тысячи человек. 19,2% от общего количества умерших скончались от новообразований, 5,6% — от внешних причин, 3,6% — от болезней органов пищеварения. Причиной смерти у 1,5% москвичей стали болезни органов дыхания, а у 1% — инфекционные и паразитарные заболевания.

По данным ведомства, в 2022 году в Белокаменной появилось на свет 123,3 тысячи человек. Из них 63,4 тысячи мальчиков и 59,9 тысячи девочек. В 44,3% это были первые дети в семье.

Также специалисты подсчитали количество столичных браков и разводов за прошлый год: число и тех и других увеличилось по сравнению с предыдущими показателями.

Так, в 2022 году было зарегистрировано 103,3 тысячи новых семей. Для сравнения, в 2021 году отношения оформили 88,2 тысячи пар. Что касается разводов: в 2022 году официально расторгли отношения 48,5 тысячи пар москвичей, а годом ранее развелись 46,6 тысячи пар. Таким образом, в 2021 году на каждую тысячу браков приходилось 528 разводов, а в 2022 году — 470.

СТАС БАРЕЦКИЙ ЕДВА НЕ ЛИШИЛСЯ ПОДАРКА ОТ КСЕНИИ СОБЧАК ЗА МИЛЛИОН

WIKIPEDIA

Подарочный мобильный телефон со стразами ценой в миллион рублей украли у шоумена Стаса Барецкого в одном из столичных клубов в центре Москвы. Через два дня, после заявления в полицию, аппарат вернули.

Как выяснил «МК», неприятный инцидент произошел на днях в клубе музыканта Басты в Нижнем Сусальном переулке. Прямо в заведении неизвестный украл у Барецкого очень дорогой именной телефон «Айфон 11».

— Некоторые написали, что я его потерял, но нет, у меня его подрезали, ну то есть украли, — рассказал «МК» сам Барецкий. — Это было вечером, я там вел корпоратив. Наверное, повесил пиджак, а трубка в кармане была. Пошел на сцену, а телефон-то у меня приметный, весь в стразах Сваровски! Сразу видно, что дорогой. Я попозже обнаружил, что его нет. Стал искать. Понял, что украли. Сначала даже погрешил на самого Басту, но потом думаю: что у него, денег, что ли, не хватает. Хотя мой телефон оценивается в миллион рублей, а еще именной — на нем выгравированы мои фамилия и имя. Хотел даже вознаграждение объявить в пятьсот тысяч нашедшему. Обратился в полицию, написал заявление. Там у меня есть знакомые, которые через спутник вычислили этот телефон, а где-то через два дня мне его вернули.

— Так кто все-таки украл?

— Пока не буду говорить, ну, в общем, друг Басты. Там в клубе много было народу, он и воспользовался. Наверное, хотел продать его, телефон же именной, подключен к специальной системе. И продать на рынке его было очень нереально. Конечно, у меня есть еще телефоны, но этот особо дорог мне! Ксения Собчак в прошлом году на мое 50-летие, восьмого марта, подарила.

«МК» ПОКУПАЕТ НОВОСТИ!

Хотите разбогатеть? Всего один телефонный звонок может принести вам 5000 рублей! Этот гонорар ждет любого, чья новость будет опубликована на страницах «Московского комсомольца». Сообщайте нам все самое интересное, сенсационное и необычное — и вы не останетесь внакладе!

Звоните по телефону 8-495-707-29-98. E-mail: mknews@mk.ru

АКТЕР ИЗ СЕРИАЛА «СЛОВО ПАЦАНА» ОКАЗАЛСЯ ГРУППИРОВЩИКОМ СО СТАЖЕМ

Дважды успел побывать за решеткой актер Сергей Базанов, сыгравший роль боксера в популярном сериале «Слово пацана. Кровь на асфальте», которого обвинили в убийстве курьера в 2011 году.

Как удалось выяснить «МК», 39-летний уроженец подмосковного Дзержинска и житель Люберец Сергей Базанов эпоху, увековеченную в сериале режиссера Жоры Крыжовникова, не застал. Однако в полной мере ощутил послевкусие 80-х и 90-х, вступив в банду в нулевые. По рассказам знакомых, он этого не скрывал и не бравировал прошлым, подчеркивая, что раньше «времена были такие», а сейчас все это позади. Базанов (его кличка была Базик), по сути, являлся рядовым членом группировки, выполнявшим некрупные поручения. Жертвами, в лучших традициях преступного мира, выбирались перевозчики денег, так называемого «черного нала».

В 2011 году жертва — курьер Александр Дзабиев — пытался дать отпор нападавшим и был убит. По предварительным данным, разбойников, похитивших 900 тысяч долларов, было пятеро. Они скрылись на машине, что отчасти и вывело следствие на налетчиков спустя 12 лет. В 2013 году Сергей Базанов вновь стал героем криминальных сводок и даже попал на экран. По ТВ вышел сюжет о задержании барсеточников на автомобиле, один из которых — тот самый боксер Демид, побивший героя Филиппа Янковского Адидаса в сериале «Слово пацана», направил пистолет в сотрудника правопорядка. Оружие оказалось переделкой под боевое, но патроны были найдены в салоне авто отдельно.

КАДР ИЗ ВИДЕО

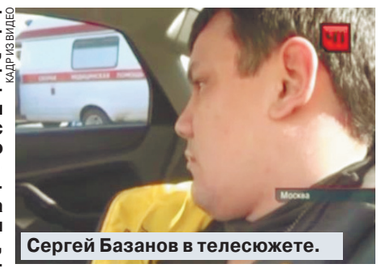

Сергей Базанов в телесюжете.

Сергей Базанов, не стесняясь камеры, даже дал блиц-интервью, в котором обвинил во всем ни с того ни с сего набросившихся на него полицейских. За нападение он получил срок, но освободился досрочно.

Уже в 2014 году Сергей Базанов был задержан за аналогичное разбойное нападение. Как и в двух предыдущих делах, он был с бессменным подельником, и вновь актеру удалось освободиться из мест лишения свободы условно-досрочно.

На свободе будущая звезда эпизодической роли искал работу, подрабатывал тренером по боксу спортивных клубах. Пока один знакомый не позвал его подработать в кино. Зарплата, как и у других «эпизодников», порядка 15 тысяч рублей за съемочный день и обещание роли во втором сезоне отгремевшей картины про пик криминогенной ситуации 80-х на улицах Казани.

Готовились задерживать рецидивиста оперативники и следователи СК еще до премьеры сериала. Силовикам было известно, что их «клиент» посещает съемочную площадку, но на деле это никак не отразилось. Сергей Базанов был задержан, ему предъявлено обвинение в убийстве. Вину он не признал, но и от дачи показаний не отказался — туманно сослался на то, что не помнит событий тех лет, а теперь, мол, он актер известного сериала, не забыв попросить в связи с этим снисхождения при избрании ему меры пресечения. Конкретная роль в том самом злополучном нападении на Александра Дзабиева пока не ясна, но сомнений о том, что Базанов там был, у следствия нет. По нашим данным, в деле есть как минимум два свидетеля, которые опознали его, один из них засекречен, он подтвердил, что Базанов имел отношение к тому самому авто, на котором налетчики скрылись с места преступления.

Как сообщила «МК» старший помощник руководителя ГСУ СК по Москве Юлия Иванова, двоих соучастников преступления 2011 года удалось задержать благодаря совместной работе следователей столичного СК и при содействии сотрудников ГУУР МВД России и ОУР УВД по ЦАО ГУ МВД по Москве. Первым управлением по расследованию особо важных дел (о преступлениях против личности и общественной безопасности) расследуется уголовное дело по статье «Убийство, совершенное организованной группой, из корыстных побуждений». Причастность двоих фигурантов подтвердилась показаниями свидетелей, опознаниями, проведенными очными ставками, а также результатами проведенных судебных экспертиз. Судом в отношении них избрана мера пресечения в виде заключения под стражу.

Дежурная бригада: Мария УСОВА, Лев СПЕРАНСКИЙ, Светлана РЕПИНА, Елена АПРЕЛЬСКАЯ, Анна РАЧИНСКАЯ и др.

МК СЕГО ДНЯ

NON-STOP

Подготовила Екатерина ПИЧУГИНА

КАДР

СОЦСЕТИ

Не очень приятный новогодний сюрприз приключился с жителем Сингапура в торговом центре: елка упала ему прямо на голову. Джулиус Ли пришел в местный торговый центр вместе с семьей и хотел сфотографировать жену и маленького ребенка на фоне карусели. И тут произошла неприятность. Торговый центр украсили множеством елок, и некоторые из них свисали с потолка. Как раз одна из таких елок упала Джулиусу прямо на голову. Эйлин Тан, жена пострадавшего, рассказала, что инцидент их удивил, если не сказать шокировал. И все же все рады, что никто не пострадал.

РЕЙТИНГ

ЦБ НАЗВАЛ САМЫЕ ПОПУЛЯРНЫЕ ФРАЗЫ ТЕЛЕФОННЫХ МОШЕННИКОВ

«Оформлена заявка на кредит».
«Сотрудник Центробанка».
«Специальный и безопасный счет».
«Идут следственные действия, помогите задержать мошенников и не разглашайте информацию».
«Ваши деньги пытаются похитить, зафиксирована подозрительная операция».
«Истекает срок действия сим-карты».
«Продиктуйте код из СМС-сообщения».
«Вас беспокоит специалист финансовой безопасности, сотрудник службы безопасности банка».
ЦБ рекомендует сразу же прекратить диалог по телефону, если вы услышите эти фразы. Будьте уверены: ваш собеседник, кем бы он ни представлялся, — мошенник.

НАГРАДА

ВКЛАД В БУДУЩЕЕ СТРАНЫ

Редакция «Московского комсомольца» получила Благодарственное письмо за вклад в Год педагога и наставника от Министерства просвещения России. В торжественной церемонии вручения в павильоне «Просвещение» на ВДНХ принимали участие заместитель председателя Правительства России по вопросам социальной политики Татьяна Голикова, министр просвещения России Сергей Кравцов, министр культуры России Ольга Любимова и другие почетные гости. Они подвели итоги Года педагога и наставника, рассказали об успехах, которых удалось добиться, а также вручили благодарственные письма самым отличившимся партнерам и СМИ.

ГЕННАДИЙ ЧЕРКАСОВ

Награду получил заместитель генерального директора ИД «МК» Олег Воробьев.

ZOO

ЗАБЛУДИВШЕГОСЯ КАБАНА ПРОВОДИЛ ПОЛИЦЕЙСКИЙ ПАТРУЛЬ

СОЦСЕТИ

Полицейский патруль 10 минут сопровождал кабана, который искал свой путь вдоль дороги в Мытищах. Это поразительное зрелище засняли очевидцы. Полицейские проводили животное до лесной местности, где оно могло безопасно продолжить свое путешествие. К слову, визит дикого вепря здесь далеко не первый. С самого лета кабанчики захаживают на окраины Мытищ целыми табунами. Парнокопытные обитатели национального парка «Лосиный Остров» разведали, что здешние мусорки всегда изобилуют вкусными отходами, и с тех пор наведываются в городской округ регулярно.

РЕКОРД

В ДУБАЕ ВОЗВЕЛИ САМЫЙ БОЛЬШОЙ В МИРЕ КУБИК РУБИКА

За несколько дней до конца 2023 года Дубай успел установить еще один рекорд: самый большой в мире кубик Рубика теперь можно увидеть именно здесь! Точнее, в Dubai Knowledge Park. Новую инсталляцию посвятили 20-летию парка. Куб весит 300 кг, в нем 21 кубик из стекловолокна, каждый почти метр высотой.

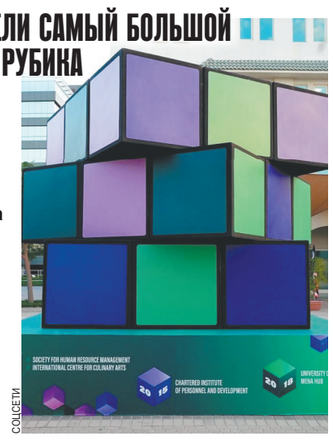

СОЦСЕТИ

ЧП

ШТОРМ В АВСТРАЛИИ УБИЛ 10 ЧЕЛОВЕК

Австралию накрыл жесточайший шторм. По меньшей мере десять человек погибли в результате стихийного бедствия, тысячи людей остались без электричества. В электроэнергетической компании Австралии назвали ситуацию «чрезвычайно опасной». Сильные штормы оставили тысячи домов без электричества. Без электричества остались более 120 тысяч человек. Из них 82 тысячи находились на Золотом Берегу, где было отключено 700 линий электропередачи.

МОЯ МОСКВА

ПРОДОЛЖАЕТСЯ СБОР ПОДПИСЕЙ В ПОДДЕРЖКУ ВЛАДИМИРА ПУТИНА

В городе работает более 50 точек и предвыборный штаб

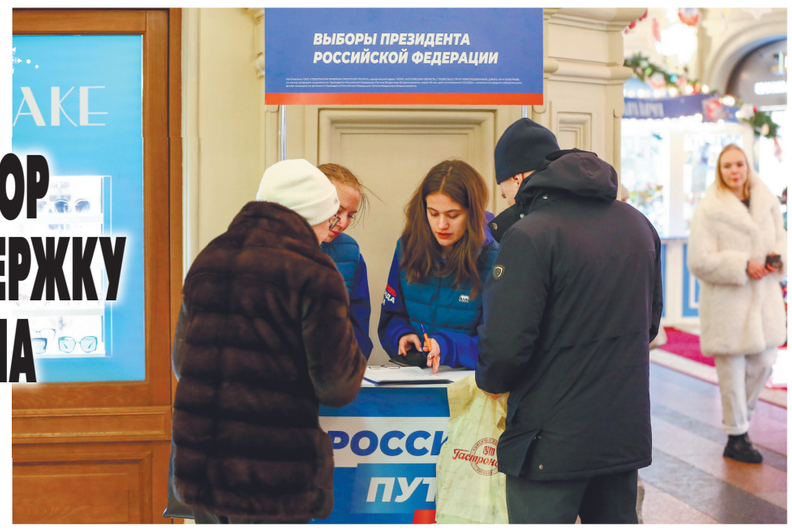

АГН «МОСКВА»

В Москве продолжается сбор подписей в поддержку выдвижения действующего президента России Владимира Путина для участия в выборах президента РФ, которые пройдут с 15 по 17 марта 2024 года. Ясно одно: это сильный кандидат, который отстаивает права всех граждан и страны в целом.

Центральная избирательная комиссия РФ 20 декабря зарегистрировала группу избирателей, созданную для поддержки самовыдвижения Владимира Путина на выборы президента, что дает возможность открыть избирательный счет и начать сбор подписей. В Москве такая работа началась 23 декабря.

В столице предусмотрено около 50 точек сбора, которые, учитывая зимний сезон, располагаются в торговых центрах и общественных пространствах. Такие точки будут работать каждый день с 16.00 до 20.00.

Сбор подписей осуществляют волонтеры. Избиратели обязаны указывать в листах свою фамилию, имя, отчество, а также поставить подпись и дату. Кроме того, для избирателей в Гостином Дворе открыт предвыборный штаб Владимира Путина. Посетителей здесь принимают с 9.00 до 18.00. В число руководителей штаба вошли народный артист РФ Владимир Машков, главный врач московской больницы №52 Марьяна Лысенко, а также председатель Народного совета ДНР Артем Жога. Кроме того, подпись можно оставить в штабе «Народного фронта».

Одним из первых подпись в поддержку решения Владимира Путина о выдвижении на выборах оставил мэр Москвы Сергей Собянин — об этом он написал в своем официальном блоге.

«Сегодня поставил подпись в поддержку кандидатуры Владимира Путина на пост президента в 2024 году. Полностью поддерживаю его решение избираться на новый срок. В эти дни, как никогда раньше, нам нужна стабильность. Стратегия президента позволяет развиваться экономике, социальной сфере, инновациям. При его поддержке Москва стала одним из лучших мегаполисов мира, и у нас большие планы на будущее. Вместе мы сможем больше», — объяснил свое решение московский градоначальник.

Свою подпись в поддержку действующего президента уже оставили многие медийные личности. Прежде всего спортсмены: среди них, помимо прочих, олимпийская чемпионка в танцах на льду Татьяна Навка.

«Я, конечно же, поддерживаю решение Владимира Владимировича о выдвижении в качестве кандидата в президенты на новый срок на выборах в 2024 году. Потому что считаю, что он самый лучший кандидат на эту должность в нашей стране. Владимир Владимирович, на мой взгляд, является тем самым президентом, который ведет нашу страну в правильном направлении», — сказала Навка.

По ее словам, в последние 20 лет Россия активно развивается.

«Я путешествую по нашей стране с 2000-х годов. И, конечно же, вижу, как это происходит, как украшаются, как развиваются наши города, как улучшается инфраструктура. При Владимире Владимировиче очень сильно развивается спорт. Он поддерживает не только спорт больших достижений, но и детский спорт. И при этом показывает и доказывает это своим примером», — пояснила Навка.

К позиции своей коллеги присоединился двукратный олимпийский чемпион, заслуженный мастер спорта по хоккею Александр Якушев.

«Поддерживаю однозначно. Потому что он лидер. Он не только лидер в России, но и лидер в мировом плане. То, что он делает, — это все ради России, россиян, ради мира, ради того, чтобы Россия всегда была на переднем плане и всегда приносила успех не только в экономике, но и в политике. Владимир Владимирович строит исходя из того, что Россия должна быть суверенным государством и ни от кого не зависеть. Наша Российская Федерация, конечно, развивается очень быстро. У нас уже экономика далеко ушла вперед по сравнению со странами Запада, мы в этом плане лидеры. Мы лидеры и в политике, и в экономике, и мы лидеры по всем показателям, которые только можно себе представить. То, что подписи собираются в огромном количестве, доказывает, что россияне верят в своего президента, россияне доверяют ему, россияне любят нашего президента», — сказал Александр Якушев.

Он рассказал, что уже поставил свою подпись в поддержку кандидатуры Владимира Путина для участия в президентских выборах в 2024 году. По его словам, очень важно, что Путин уделяет большое внимание развитию спорта в России.

Победительница Олимпийских игр Анастасия Татарева пояснила, что поддержала Путина, так как тот многое делает для развития спорта и защищает честь российских атлетов.

«Я буду говорить от лица спортсменки. Конечно же, я поддерживаю Владимира Владимировича Путина, потому что, в первую очередь, для спортсменов наш лидер делает очень многое и продолжает защищать их честь», — отметила Анастасия Татарева.

Свое веское слово сказала президент Всероссийской федерации художественной гимнастики Ирина Винер.

«Я думаю, что всегда было важно поддерживать президента, а сейчас тем более, у нас сейчас непростое время, и только с таким верховным главнокомандующим, как Владимир Владимирович, мы можем достичь того, чего мы должны достичь», — сказала Ирина Винер.

Евгения НИКИТСКАЯ.

КОНФЛИКТ

...«ПРИЗРАКА КИЕВА»

с 1-й стр.

Новость о том, что истребители, которые Украина уже давно выпрашивала у Запада, наконец прибыли на Украину, появилась в одном из зарубежных изданий. При этом весьма подозрительно отреагировали на эту новость украинские власти — спикер военно-воздушных сил ВСУ Юрий Игнат бросился опровергать информацию, заявив, что пребывание на Украине этих самолетов сейчас нецелесообразно.

«С одной стороны, действительно нецелесообразно. Первая группа украинских летчиков только-только окончила базовый курс и приступила к практике. Зачем гнать самолеты на Украину, если для них не готовы экипажи? А изучать технику на земле можно и на европейской базе» — рассуждает военкор Александр Коц.

При этом он не исключает, что чисто теоретически Запад «вполне может громко хлопнуть дверью и устроить провокацию». По мнению военкора, в украинский F-16 могли посадить летчика-отставника и нанести удар ракетой JASSM по какому-нибудь объекту в нашем тылу, а затем заявить, что в кабине находился украинский летчик.

«Представьте, какая будет «медиаперемога», какие будут заголовки: «Призрак Киева вернулся!..». Зеленскому такие медиаперемоги сейчас нужны как воздух. Другой вопрос, станет ли Запад помогать ему спасать свою репутацию, или там уже сделали ставку на кого-то другого», — отмечает военкор.

Военный эксперт и редактор журнала «Арсенал Отечества» Алексей Леонков в беседе с «МК» рассказал, что новость о якобы появлении американских истребителей на Украине — дело рук ЦИПсО.

— Украинская пропаганда действительно изгалялась по поводу того, что у них уже есть F-16 и якобы они очень эффективные. А на то, что мы сбили их «сушки», которые атаковали наши объекты, они утверждали, что это наша пропаганда. Но дело в том, что самолет F-16 картину на фронте не поменяет. Они доставят некоторое беспокойство, пока их активно не начнут сбивать, — отметил эксперт.

Он также подчеркнул, что до сих пор актуален вопрос, кто будет сидеть за штурвалами американских истребителей:

— Я не верю, что там будут украинские пилоты, потому что они по всем расчетам должны были закончиться. За время СВО мы сбили более 500 самолетов. У Украины не было столько пилотов, с таким стажем. Говорят, скребли по всему миру.

Военный аналитик, директор музея сил ПВО Юрий Кнутов категорически опроверг версию, согласно которой наши объекты мог атаковать американский истребитель.

— F-16 не могли участвовать в атаке, которая была в районе херсонской области или где-то еще. Хотя бы потому, что F-16 довольно крупная цель, она хорошо видна на радиолокаторах и мы бы эти самолеты засекли на большой дальности... Сейчас появилось много версий атаки в районе Крынок. Говорят, что противник мог разместить зенитно-ракетный комплекс Patriot на железнодорожном поезде, замаскировать его и якобы он перемещался по стране и устраивал засады. Теоретически это возможно. Насколько эта информация соответствует действительности, я не готов сказать. Хотя теоретически я допускаю такой вариант.

Военный эксперт также напомнил, что сам по себе F-16 угрозы не представляет, так как является устаревшим самолетом, который легко сбивают даже такие комплексы, как С-200:

— F-16 опасен тем, что на нем могут быть две крылатые ракеты JASSM, в какой-то степени это Storm Shadow, но более совершенные. На нем также может быть противорадиолокационная ракета AGM-88 HARM, противокорабельные ракеты Harpoon, и, к сожалению, он может быть носителем тактического ядерного оружия. Вот в чем заключается главная опасность этого самолета. Поэтому, конечно, их надо уничтожать, и при первой же возможности.

Он также отметил, что «убивать» самолеты на аэродромах будет непросто. Противник на одном из тыловых аэродромов построил более 40 капониров, при этом реально используя всего 10–15 стоянок. В каком капонире находится боевой самолет, определить будет очень сложно.

Тем временем в открытых источниках появилась информация о том, что в следующем году на фронте все чаще будет появляться многоцелевой истребитель пятого поколения Су-57, который легко уложит на лопатки американского оппонента. Последняя в этом году партия новых истребителей Су-57 уже передана Минобороны России.

«Над линией боевого соприкосновения в зоне СВО с нового года появятся СУ-57. Наблюдать воздушный бой с F-16 станет теперь интересней. Бой, похожий на избиение», — написал один из популярных военных каналов.

— Самолет Су-57 уже появлялся пару раз — были эпизоды, в которых участвовал истребитель, но после этого были проведены определенные работы. Но теперь, судя по всему, он станет частым гостем в украинском небе, — отметил эксперт Леонков.

Дарья ФЕДОТОВА.

ДЕНЬГИ

РОССИИ ГРОЗИТ ОБНУЛЕНИЕ ЗАНАЧКИ

Финансовые резервы могут истощиться

Минфин допускает расходование Фонда национального благосостояния (ФНБ) в 2024 году при падении цены нефти, но не готов его обнулить и «сидеть без копейки в запасе», заявил министр финансов Антон Силуанов. Но что делать в случае, если деньги закончатся, а в ФНБ за заначкой лезть нельзя? О перспективах обнуления Фонда и возможных последствиях «МК» рассказал главный научный сотрудник Института экономики РАН, Игорь Николаев.

— ФНБ это какие суммы?

— Всего в ФНБ по итогам года будет 11,8 трлн руб.

— Какими ресурсами может распоряжаться правительство из ФНБ?

— Ликвидная часть ФНБ — 4,7 трлн руб. (около 2,8% ВВП по итогам 2023 г.). Ликвидная часть — это те деньги, которые могут идти на покрытие дефицита федерального бюджета. Частью средств невозможно распоряжаться из-за международных санкций. Ликвидную часть можно потратить. Если министр финансов допускает такую возможность, то ситуация с бюджетом будет все-таки напряженной и дефицит будет больше, чем планируется.

— Силуанов подчеркнул, что доводить ситуацию до того, что ликвидной части не останется совсем, ведомство не собирается. Какие факторы могут привести к обнулению ФНБ?

— Прежде всего это недостаток доходов. Если по доходам будет недовыполнение, то придется как-то балансировать бюджет. ФНБ остается источником, с помощью которого можно свести концы с концами. Почему доходы могут быть недополучены? Мы понимаем, что это связано с нефтегазовыми поступлениями. Мы слезаем с нефтяной иглы, и доля доходов сокращается. Получается, мы теряем такой важнейший источник поступлений. Мировая конъюнктура чувствует себя не очень хорошо. Экономика замедляется, и это давит на спрос. Плюс международные конфликты. С точки зрения фундаментальных факторов ситуация складывается неблагоприятная. Как результат — недополучение доходов, а следовательно, риски для ФНБ.

— Оцените запас прочности ФНБ?

— На 2024 год ликвидной части ФНБ хватит. Основные риски переходят на 2025–2026 годы. Это следует из трехлетнего федерального бюджета, где говорится о сокращении расходов после 2024 года.

— На 2024-й, по вашему мнению, ликвидной части ФНБ хватит. А что если мы эту часть израсходуем? Где брать средства в 2025-м, например?

— В правительстве недаром появляются предложения по приватизации. Причем весьма серьезного характера. Государство объявляет о том, что готово расстаться с определенными пакетами акций ряда компаний. Получается, что власть ищет дополнительные источники. Приватизация — один из них. Еще одна возможность — это сокращение расходов. Логично, что когда не хватает доходов и заначка заканчивается, приходится сокращать расходы. Принятый бюджет об этом уже говорит. Но нельзя исключать риски большего сокращения расходов. Следующее возможное последствие — это увеличение налоговой нагрузки, что крайне нежелательно. Все эти меры неоднозначны с точки зрения последствий.

— Невозможно оценить, сколько дополнительных средств может принести приватизация?

— Вы правильно понимаете. Неопределенность экономической ситуации чрезвычайно высока. Пока есть только идея.

— Если говорить о возможном сокращении бюджетных расходов, то какие статьи могут пойти под раздачу в первую очередь?

— В первую очередь пострадают инвестиционные статьи. Оборонные расходы и социальные если и будут сокращаться, то только в следующую очередь.

Людмила АЛЕКСАНДРОВА.

КРИМИНАЛ

СРОКИ ПАЦАНА

Статистики подсчитали подростков-преступников: результаты ужаснули

«Самые жестокие преступления совершают по малолетству» — эту фразу любят повторять уголовники со стажем. Еще лет 10–15 назад нравы в воспитательных колониях для несовершеннолетних царили такие, что ужасались даже взрослые преступники. Но с тех пор многое изменилось. Арестантов в ВК стало в десять раз меньше, самих учреждений тоже (за ненадобностью только за последний год закрыли 5). Но появились новые тенденции, среди которых рост числа девочек-преступниц, резкое увеличение преступлений в сфере оборота наркотиков и против половой неприкосновенности.
Кем заполнены сегодня российские воспитательные колонии — обозреватель «МК» проанализировала последние статистические данные МВД и НИИ ФСИН России.

В этом году СМИ то и дело писали, что количество преступлений, совершенных подростками, в России якобы выросло. Причем так же, как и злодеяний против них самих.

Но вот что ответило на наш официальный запрос по этому поводу МВД России: «За последние 10 лет (2012–2022 гг.) число уголовно наказуемых деяний, совершенных подростками, сократилось более чем в два раза (с 64,3 тыс. до 30,5 тыс.). При этом тенденция к их снижению (-9,4%, с 21,8 тыс. до 19,7 тыс.) сохраняется и в текущем году.

Показатель удельного веса таких деяний в общей массе расследованных уголовных дел по итогам 9 месяцев 2023 года достиг своего минимального значения — 2,5% (2012 год: 5,1%). В 2022 году зарегистрировано свыше 103,1 тыс. (-0,1%; в 2021 г. 103,3 тыс.) криминальных посягательств, жертвами которых стали дети. В текущем году также наблюдается динамика к снижению (-8,6%, с 56,4 тыс. до 51,5 тыс.) числа преступлений в отношении несовершеннолетних».

КАДР ИЗ ВИДЕО

Выходит, преступлений, совершенных подростками, стало не больше, а меньше, причем значительно. Однако считать эту статистику полной, вероятно, нельзя. Дело в том, что ряд преступлений (в частности, против половой неприкосновенности) расследует Следственный комитет, а не МВД.

По данным НИИ ФСИН, доля преступлений, совершаемых несовершеннолетними, не так давно составляла 12% от общего числа зарегистрированных преступлений. Из-за высокой латентности, малой раскрываемости официальные статистические показатели преступности среди подростков, по мнению ученых, в 3–4 раза ниже реальных.

Как бы то ни было, подростков за решеткой за последние годы стало значительно меньше. Об этом опять же говорит статистика ФСИН. В 1995 году за решеткой находилось больше 40 тысяч несовершеннолетних (из них в следственных изоляторах 19,7 тысячи, в колониях 20,8 тысячи), в 2005 году 23 тысячи (в СИЗО 8,2 тысячи, в колониях 14,5 тысячи, а в 2021 году всего 1,8 (888 и 948 соответственно). Выходит, число подростков-арестантов за эти годы сократилось в 10 раз. Логично, что стали закрываться многие колонии для несовершеннолетних, просто за ненадобностью. Двадцать лет назад их было 63, в 2018 году осталось 18, а на 1 января 2022 года всего 13. То, что тюрем для подростков стало меньше, замечательно. Однако есть одно но.

Из-за того что теперь такие колонии есть далеко не в каждом регионе, 69% мальчиков и 89% девочек отбывают наказание в сотнях и даже тысячах километрах от дома. Что это значит? Что родители, бабушки с дедушками, другие родственники не могут их навещать часто. В некоторых случаях, когда семья малообеспеченная или неблагополучная (таких большинство), родные вообще не приезжают на свидания, поскольку денег у них на дорогу нет. И тут решением могло бы стать переформатирование ВК: вместо одной большой появились бы несколько совсем маленьких.

Итак, кто же сегодня находится в этих колониях? Ответ на этот вопрос может дать перепись осужденных, которая была проведена в 2022 году учеными НИИ ФСИН.

По словам главного научного сотрудника НИИ, доктора педагогических наук, профессора Татьяны Кирилловой, это была девятая специальная перепись. Переписные листы (для осужденных к лишению свободы они включали 84 позиции, для лиц, содержащихся под стражей, — 36) заполнялись на основе документальных источников, имеющихся в распоряжении администрации исправительного учреждения (приговор суда, личное дело осужденного и т.д.).

Результаты переписи: доля подростков женского пола сейчас составляет 7% (в 1999 году их было 5,4%). Абсолютное большинство воспитанников ВК в возрасте 16–17 лет. Но тут важно, что следствие и суд обычно занимают не меньше двух лет, так что, получается, преступление они совершали в возрасте 14–15 лет.

79% «обитателей» воспитательных колоний учились на момент ареста в школе. Это могло бы показаться вполне логичным, если бы не цифра в сравнении: в 2009 году таких было 50%. И тут вот какая история. С одной стороны, раньше среди осужденных было много (свыше 22%) ребят, которые на момент задержания ничем не занимались и нигде не учились. Психическими расстройствами, по данным статистики, страдают 2% мальчиков и 5,4% девочек. Подростков с олигофренией или со стадией дебильности сегодня за решеткой вроде как нет (на момент переписи). Число тех, кто до ареста употреблял наркотики, выросло за последние десять лет с 12 до 17%.

Ученые озадачились и вопросом религиозных пристрастий подростков-преступников. 80% ответили, что считают себя православными (в 2009 году таких было 73%).

Что же совершили эти мальчики и девочки? Новые цифры показали ужасающую статистку. Доля особо тяжких преступлений выросла в два раза: у девочек с 31 до 64%. Но не спешите пугаться. Судя по всему, речь идет о том, что преступления в целом были переведены из категории тяжких в разряд особо тяжких. Впрочем, больше стало осужденных за убийства. Доля девочек, лишивших жизни человека, выросла на 4%, с 14 до 18, а доля мальчиков на 0,2 — с 6,1 до 6,3. Чудовищная статистка касается наркотиков. Если в 2009 году осужденных за это преступление было всего 1,5%, то сейчас 27,5%. Не лучше обстоят дела с преступлениями сексуального характера (132 УК РФ) — их число выросло в два раза (с 6 до 12%).

— Возможно, это связано с тем, что в целом за решетку теперь попадают в основном только за тяжкие и особо тяжкие преступления, — говорит криминолог Данил Сергеев. — Остальным назначается наказание, не связанное с лишением свободы.

В сухом остатке, вот за что сегодня сидят подростки: на первом месте «наркотики», на втором «ненасильственные действия сексуального характера», на третьем «причинение тяжких телесных повреждений», на четвертом «кража», на пятом «убийство».

Но перепись показала и еще ряд проблем, с которыми столкнутся подростки после освобождения. Многие не знают, кем хотели бы работать, каждый десятый, как выяснилось, не имеет жилья. Немалая толика из них вернется за решетку, хотя статистика этого не покажет.

«Особенностью рецидива ювенальной преступности является его более низкий удельный вес (в 2–2,5 раза), чем среди взрослых, — говорит Татьяна Кириллова в своем докладе. — Это объясняется двумя обстоятельствами: по многим преступлениям подростки не могут быть привлечены к уголовной ответственности (14–15-летние привлекаются только по 20 статьям УК РФ из 292 составов Особенной части). Осужденные к условной мере наказания или возвратившиеся из воспитательных колоний новое преступление чаще всего совершают, уже достигнув совершеннолетия. Их рецидив учитывается во взрослой преступности».

Ева МЕРКАЧЕВА.

ЗЛОБА ДНЯ

ОПТИМИЗМ...

с 1-й стр.

Да, это была стабильность. Стабильность изнурительного бегства в никуда из ниоткуда. Стабильность дергающейся мошки в застывающей сосновой смоле.

Легкость бытия была невыносима этой самой безысходностью. Мы существовали. Не жили.

А потом, в феврале, против всех законов мирового порядка, основанного на правилах, грянула русская гроза. Свежо и страшно.

Чтобы перекричать раскаты грома, местные либералы перешли на визг, вторя западным газетам: «экономика России летит в пропасть», «ВСУ громят российскую армию и сейчас будут в Крыму», «изоляция и Северная Корея», «Гаага! Гаага!»...

Но под ветром яростных атак, под гневными косыми ливнями на русском поле экспериментов, затоптанном лакированными ботинками прозападных нуворишей, заплеванном ядовитой слюной русофобов-юмористов, начала расчищаться земля, заколосилась здоровая жизнь.

Весь этот год жизнь шла в рост. А истошный вопль вестников апокалипсиса для России становился все тише. И вот мы слышим, как уже наши враги неохотно, сквозь зубы, но бормочут: «русские побеждают, Россия сильна и развивается, Кремль не ждет катастрофа».

Этот год делами своими доказал: мы можем. Можем сами. Превозмогаем. Справляемся. Это ли не повод для оптимизма?

Но главное, повторюсь, кончилось безвременье, когда казалось, что пластмассовый мир победил. Время опять пошло вперед. Наше время. Страна настоящих, живых людей пришла в движение, и это движение уже не остановить.

Дальше действовать будем мы. Это для нас «за окном разгорается новый день бесконечного двадцать четвертого». Это чудо, и это уже реальность.

Все будет как мы любим! С наступающим!

Дмитрий ПОПОВ.

СЕГО ДНЯ

ОБРАЗОВАНИЕ

ГОССОВЕТ ШКОЛАМ

Президент поручил повысить зарплаты и привлечь в учителя мужчин

NASHA-MOLODEZH.RU

В завершение Года педагога и наставника президент поручил привлечь к работе в школе мужчин. И сообщил, что учительские зарплаты должны быть едиными по всей стране и формироваться по справедливым правилам. Путин заострил внимание Министерства просвещения на все еще неравном, мягко говоря, гендерном соотношении педсостава. Только 15% школьных учителей в России — мужчины.

Перед началом заседания Путин осмотрел выставку, посвященную наставничеству. И поинтересовался у главы Минпросвещения, сколько мужчин и женщин сейчас работают учителями в школе. Вот тут и прозвучало, что сильного пола лишь 15%. «Но мы над этим работаем. В последнее время пошли ребята молодые в школы», — заверил министр просвещения. «Зарплату надо повышать», — сказал президент.

Тема учительских зарплат и нехватки мужского пола в школе затем прозвучала на заседании Госсовета. Подводя итоги Года педагога и наставника, глава государства посетовал, что доходы учителей в некоторых регионах остаются низкими. И решил, что на федеральном уровне нам нужна единая и понятная система, которая бы обеспечивала справедливую оплату труда учителей.

Продолжил он и тему, прозвучавшую на недавней «Прямой линии». Не просто о привлечении в школы мужчин, а мужчин с военной подготовкой и твердыми взглядами на правильные ценности государственного устройства. «Нам такие крепкие мужчины, как вы, нужны. Вообще нужны такие, а в этой сфере чрезвычайно важны», — сказал президент, обращаясь к сотруднику Роспатриотцентра.

Впрочем, не зарплатой единой. Обычно учителя пеняют не только на низкий доход, но и на высокую бюрократическую нагрузку. Министр просвещения напомнил, что недопустимо заставлять педагогов дублировать электронный документооборот «бумагой». Или нагружать педагогов по части канцелярщины больше, чем установленным еще в 2022 году письмом Минпросвещения списком из 5 документов. Учитель должен отчитываться по рабочей программе по предмету (курсу, модулю), журналу учета успеваемости, журналу внеурочной работы, плану воспитательной работы и характеристикам на ученика (по запросу).

Несколько лет назад аналитики ВШЭ подсчитали, что среди школьных учителей по всем направлениям женщин было 88%. Среди социальных педагогов 95%, тьютеров 89%. В среднетехническом образовании (колледжах, техникумах, училищах) соотношение было чуть лучше, всего 74% женщин.

И только среди мастеров производственного обучения дамы оказались в меньшинстве — только 27,5%. Получается, что возвращение «трудов» еще подкрепит эту тенденцию, если школьников опять начнут обучать столярному и токарному делу, основам электротехники.

А введение в расписание ОБЗР (Основы безопасности и защиты родины) в 2025 году тоже не может случиться без усиления педсостава теми самыми крепкими мужчинами.

Педвузы в последние 2–3 года переживают взлет популярности. Самые именитые «педы» рапортуют об увеличении поступлений в 1,5 раза. В этом году, по данным Минпросвещения, в педвузы поступило около 335 тысяч человек. И юношей среди них определенно больше, чем 15%. По отзывам приемных комиссий, едва ль не половина. Не только на традиционно «полумужские» физкультуру и спорт и НВП. И даже не только на информатику и ВТ, робототехнику, но и на гуманитарные предметы (история, обществознание, иностранные языки).

— Да, действительно, в педвузы сейчас много молодых людей идет, — говорит эксперт в области образования Мария Бушуева. — И не как когда-то, от безысходности, нет, профессия действительно становится более популярной. Сказалось увеличение зарплат, особенно в столицах, положительное подкрепление в информационном пространстве. И «бюджетные» выходные, каникулы тоже привлекают. Идет слом традиции. Если раньше в школе были сплошные учительницы, трудовик да физрук, сегодня учителем-мужчиной никого не удивишь. Если взять престижные школы или частные, там уже сейчас учителей-мужчин половина или больше. Отсюда легко сделать вывод о том, что дальнейшее увеличение зарплат и повышение престижа профессии могут уравнять ситуацию.

Станислава ОДОЕВЦЕВА.

РЕПЛИКА

Татьяны ФЕДОТКИНОЙ, редактора отдела репортеров

ВЫ ТАК ЗАЩИЩАЕТЕ, ЧТО ЛУЧШЕ СРАЗУ УБИВАЙТЕ

Звездные участники «голой вечеринки».

А судьи кто? Ивлеевой и компании. Киркорова, Лолиты, Билана и иже с ними? Собчак и всех к ней причастных? Показавших себя во всей красе в том понимании, которое у них об этой красе имеется. То есть со всеми своими телесными несовершенствами, возрастными изменениями, ошибками пластических хирургов и небрежностью косметологов.

Да ладно кто судьи. Вы посмотрите, кто защитники!

Например, Панин (признан иноагентом в РФ) . Тот самый, что получил особенную славу после того, как уж слишком похожий на него человек засветился в порновидео, где еще снялась в главной роли собака... Панин потом утверждал, что это был не он. Собака участие в порносъемке не отрицала. Так вот, Панин показал себя в ситуации с «голой вечеринкой» парнем, своим в доску. Сразу бросился на защиту компании обнаженцев и заявил, дескать, сожалею, что меня с вами не было. С удовольствием бы пришел «в чулочках на поводочке». О-о-о-о... Вот здесь, если Киркоров, уже не раз плакавший о своей ошибке немолодости, не зарыдал в голос со словами: «Только тебя там и не хватало!», остается только удивиться. Это называется — добить окончательно.

Или вот еще одна защитница — Лайма Вайкуле. Которая ранее утверждала, что кормила весь Советский Союз. Практически грудью. Тоже сказала про Ивлееву и Ко: нормальные, дескать, ребята. То есть всем россиянам, по мнению Лаймы, надо «извиняться» и «каяться», а этих она «не может осуждать». Представляю, какое облегчение испытала Ксения Собчак, узнав, что ее не осуждает «САМА Вайкуле!». А уж как «обрадовались» россияне! Что среди них наконец-то отыскали лучших! Вот этих, с голым задом. Да, с такими друзьями, как Вайкуле, и врагов не надо.

Милонов, который, как правило, строг, неожиданно заступился за Ивлееву. «Зачем, — говорит, — требовать с Насти Ивлеевой какие-то деньги, я не понимаю. Русский народ ведь милосердный, мы умеем прощать». Ну, народ-то, может, и умеет. Поэтому давайте ее простим и забудем заодно — не всю же жизнь помнить такую ересь. Главное, чтобы налоговая не простила. Потому что налоги Ивлеевой — это бюджетные деньги, а значит, наши с вами. Но налоговая, в отличие от народа, милосердием не отличается, для нее и пять копеек — деньги, а здесь повод для проверки — миллионы. Заплати их, Настя, и живи спокойно. (Если, конечно, не посадят за неуплату.) И можешь дальше любоваться на Киркорова в колготках — это дело вкуса.

Есть у героев пошлой вечеринки еще несколько защитничков. Но все они тоже какие-то «левые». Из разряда: «Ребята, а вот он я! Я! Что ж вы меня-то не позвали? Я бы первый прибежал!». А в ответ мысленно: «Вот поэтому и не позвали».

У Ивлеевой гулял не бомонд в его классическом смысле и далеко не элита. Там гуляла своя компания посвященных. Эдакий масонский круг. Но все дело в том, что настоящие масоны — общество тайное. А фальшивые масоны — они как раз вот такие: смотрите, завидуйте! Ну вот, увидели мы, вам легче стало?

СВОБОДНАЯ ТЕМА

Евгения БАСОВСКАЯ, завкафедрой медиаречи РГГУ

МИФЫ И ПРАВДА НОВОГОДНЕЙ НОЧИ

Как провел год — так и встретишь новый

На днях я услышала, как приглашенный в студию психолог страстно призывает радиослушателей: «Не загоняйте себя перед Новым годом! И окружающих пожалейте тоже!». Захотелось присоединиться к этому небанальному пожеланию. Потому что вокруг, если посмотреть с холодным вниманием, — сплошь загоняющие и загоняемые. С каждым днем все больше людей, которые с ополоумевшим видом мечутся по торговым центрам, скупая все — от магнитиков на холодильник до баснословно дорогой электроники. В пункте выдачи известного интернет-магазина сотрудника давно не видно за сваленными грудой коробками, а поиск заказа живо напоминает раскопки древней Трои. Уже подрастают дорожные пробки, а скоро во многие места будет и вовсе не проехать. Картину довершают прославившиеся на всю страну мученики «Щелкунчика», готовые сутками стоять в очередях на морозе и служащие живым укором тому, кто последний раз был в театре в восьмом классе и лучше всего запомнил буфет.

Главное же во всем этом веселом безумии вот что: я чувствую, что и где-то в моем подсознании поселилась паника: «Не успею до Нового года!». Чего не успею? Ну, чего-нибудь не успею точно.

Так вот, возвращаясь к заветам мудрого радиопсихолога, было бы правильно сразу ответить своей внутренней панике: «Да и ладно! И не очень хотелось!». Кстати, не так уж обязательно закупать тонны продуктов (вряд ли мы вдвоем-втроем-вчетвером съедим за ночь пять салатов, горячее блюдо и торт). И без икры как-то удалось прожить предыдущие 364 ночи. Может быть, и в эту продержимся? И подарки в промышленных количествах не требуются. Все человечество так или иначе не поздравишь, а самых близких у тебя все-таки не 50 человек. И генеральную уборку желательно 31 декабря не затевать, если не хочешь под бой курантов втирать в поясницу обезболивающую мазь или просто лежать пластом без сил и желаний. Вроде бы все это очевидно. Что же гонит нас каждый декабрь в пробки, в давку, в вечную предпраздничную депрессию?

У меня есть подозрение. Всем нам внушают чуть ли не с младенчества: «Как Новый год встретишь — так его и проведешь». А это ведь страшноватая такая закономерность. То есть не приберешься в квартире — будешь год грязь месить на собственной кухне, не запасешься икрой — 12 месяцев как минимум потом ее не видать. Ой, а если отчет к концу декабря не готов на работе — вообще уже никогда, пожалуй, не отчитаешься.

Движимые этими опасениями, в мистическом страхе перед наступающим годом, в котором по нашей собственной вине не будет ни еды, ни веселья, ни успехов на службе, мы сами впадаем в предпраздничный фанатизм и всех вокруг ставим на уши. Начальство требует от подчиненных многотомные отчеты, преподаватели снимают стружку со студентов, добиваясь сдачи учебных работ, жены пилят мужей, чтобы те «хотя бы к Новому году» повесили какие-нибудь до сих пор не повешенные полочки. Не сказала бы, чтобы все это увеличивало в мире процент счастливых людей.

Так давайте разберемся: мы действительно проводим наступающий год именно так, как его встретили?

Мне кажется, миф этот родом из детства. У благополучного ребенка дело обстоит именно так. Просто потому, что в его прекрасном мире все довольно долго существенно не меняется. Встретил Новый год милым карапузом — таковым и просуществовал до следующего. Были у тебя в праздничные дни походы на елку, бодрые хороводы и многочисленные подарки — так и потом будут и увеселения, и всякие приятные вещи. И если тебя в конце декабря окружали любящие взрослые — а кто-то из них даже нарядился Дедом Морозом, они и в январе, и в мае, и к будущей зиме никуда не денутся. А вот если ты, не дай бог, ребенок несчастливый — брошенный или затираненный, то это константа твоего бытия. И новогодняя ночь тогда может пройти под пьяные вопли, и 1 января весь этот ужас, увы, не развеется.

Во взрослой же жизни, которая почему-то идет гораздо быстрее, чем детская, все получается совсем по-другому. Точно помню, что на первом курсе университета встречала Новый год с ребятами из своей группы. Конечно, нельзя отрицать, что следующие пять лет мы так или иначе продолжали общаться, но компания не сложилась. И по прошествии 40 лет я дружу совсем не с теми из однокурсников, с кем однажды слушала звон курантов.

Был, помнится, тоже очень давно, Новый год у псковских друзей. Сразу после полуночи мы отправились гулять и почему-то — стыдно признаться — стреляли из спортивного пистолета по уличному фонарю. Хороша бы я была, если бы провела следующий год в таких же хулиганских занятиях! Но нет, ночь закончилась, новогоднее лихачество тоже, все вернулись к своим делам, я уехала в Москву, где на улицах не безобразничала, а в Пскове потом оказалась лишь через много лет — приехала в командировку и фонарей, разумеется, не била.

Нет, пожалуй, никогда, вообще ни разу не сбывалась примета «как встретишь — так и проведешь». Думаю, чуть ли не у каждого есть как раз противоположный опыт. Встретил, например, в семейном кругу, а в наступившем году развелся; встретил в одном городе, а жил потом в другом; встретил, полный трудовых планов, может быть, даже с сослуживцами, а в январе уволился и сменил род занятий.

Что же получается? Новогодняя ночь — самая рядовая, совсем никакого внимания не заслуживающая? С этим я тоже не соглашусь. То есть она была бы действительно рядовой, если бы мы не направили на нее мощный прожектор своей внутренней энергии. Мы настолько на ней сосредоточены, что придаем-таки ей некий фантасмагорический характер. Только действует, я полагаю, закономерность обратная той, которую мы вбили себе в голову. Не «как встретишь — так и проведешь», а скорее «как провел — так и встретишь». По-моему, Новый год отражает, пусть и не прямо, не буквально, накопленный за 12 месяцев опыт, сформировавшееся к концу декабря настроение.

Я как-то встречала Новый год в компании двух своих ровесниц (а было нам тогда около тридцати), у всех не клеилась личная жизнь, и мы чуть ли не всю праздничную ночь проговорили о своих разочарованиях и обидах. Одну из этих печальных дам я больше никогда не видела, с другой недолго общалась, но и ее потеряла из виду. Тот странный Новый год ровным счетом ничего не предвещал — он просто позволил нам всем выплеснуть наружу накопившееся уныние. А личная жизнь у меня, кстати, вскоре наладилась. Надеюсь, что у подруг по несчастью тоже.

Вот я и думаю. Если новогодняя ночь — это не предсказание будущего, а просто подведение неких промежуточных итогов, не лучше ли провести ее так, как вам действительно хочется. Не превращать ее ни в торжество чувства долга («придется ехать к родителям, а то они обижаются, да и тетя из Вышнего Волочка как раз прибыла погостить»), ни в грандиозное «пыль-в-глаза-пускательство» («да, ресторан этот далеко, будет там шумно и суетно, да, домашняя еда вкуснее, зато подруги как увидят мои фотки ВКонтакте, так от зависти полопаются»).

Можно ведь попытаться устроить все так, как естественно именно для вас. Пусть те, что счастливы вдвоем, встретят Новый год дома под одеялом, вполне довольные нехитрым меню — шампанское и мандарины (ей-богу, не тащить же под одеяло селедку и холодец!), а любители шумных компаний соберут толпу гостей и танцуют до упада. К родителям поедут те, кто по ним правда соскучился и ждет не дождется маминых пирожков с капустой и хорового исполнения советских песен. И только истинные фанатики своих дач доберутся до заснеженного Подмосковья, героически расчистят дорожку к дому, нарядят живую елку и будут, как маленькие, скакать вокруг и валяться в сугробах, а потом уплетать привезенные с собой деликатесы, потому что после забав на свежем воздухе им по-настоящему захочется есть. Пусть обитатели царства гламура пьют изысканные коктейли в ночных клубах, а их неогламуренные родственники и коллеги останутся дома у телевизора. Кстати, у любителей сериалов есть свой вариант новогоднего рая: новый сезон нон-стоп — и пусть весь мир подождет...

Впрочем, из этого развернутого плана есть одно безусловное исключение. Это наши дети. Или внуки, или племянники — степень родства не имеет значения. У тех, кому три, пять, семь, десять, обязательно должен быть волшебный праздник. Не знаю, надо ли приглашать профессионального Деда Мороза, хорошо экипированного, сопровождаемого Снегурочкой в дорогом макияже и вооруженного продуманным сценарием. Может быть, это и неплохой вариант. Но мне, например, с детских лет помнится счастливое замирание в ожидании чуда, когда подарки под елку незаметно положит невидимый Дед Мороз. И даже легкое подозрение, что в комнату в какой-то момент на цыпочках прокрались родители и, почти не дыша, положили под елку пакеты и коробки, ничуть не мешало атмосфере чуда.

Детство — это ожидание Нового года: манящих огоньков за окнами, запаха мандаринов и пирогов, непременного хоровода, когда самые-самые любимые люди берутся за руки и поют хором и даже удивленный всеобщим ночным оживлением пес танцует вместе со всеми, радостно подскуливая в такт многоголосому «В лесу родилась елочка». Детство — это новогоднее утро, когда можно долго рассматривать подарки, поздно завтракать и тащить недопроснувшихся взрослых в ближайший парк. Детство — это уверенность в том, что новогодняя ночь приносит счастье — и к этому не надо никак специально готовиться. Счастье наступает само, по календарю. И хорошо бы запомнить этот момент. Ведь во взрослой жизни его будет очень недоставать.

ТРАНСНЕФТЬ ВЕРХНЯЯ ВОЛГА

ВНИМАНИЕ, МАГИСТРАЛЬНЫЙ НЕФТЕПРОДУКТОПРОВОД!

По территории города Москвы и Московской области проходят подземные магистральные нефтепродуктопроводы «Московский НПЗ — ЛПДС «Володарская», магистральные нефтепродуктопроводы «Рязань — Москва», «Кольцевой магистральный нефтепродуктопровод вокруг г. Москвы» и его отводы на аэропорты и нефтебазы, эксплуатируемые Володарским районным нефтепродуктопроводным управлением (ВРНПУ), которые являются сложными техническими сооружениями, работающими под высоким давлением. В состав магистральных нефтепродуктопроводов входят непосредственно трубопровод, включая отводы, задвижки высокого давления, станции катодной и дренажной защиты, протекторная защита, блок-боксы ПКУ и другое важное для эксплуатации нефтепродуктопроводов оборудование. Трасса нефтепродуктопроводов обозначена информационными знаками-указателями «Охранная зона магистрального нефтепродуктопровода» с указанием номеров телефонов Володарского РНПУ, на пересечении с автомобильными дорогами — П-образными знаками с указателем «Внимание нефтепродуктопровод! Движение техники запрещено!» и дорожными знаками, запрещающими остановку в охранной зоне нефтепродуктопроводов.

Магистральные нефтепродуктопроводы с входящим в состав оборудованием являются объектами повышенной опасности, повреждение которых ставит под угрозу безопасность населения, может привести к возникновению пожаров, загрязнению рек и окружающей среды. Для обеспечения безопасной эксплуатации объектов магистральных нефтепродуктопроводов и исключения возможности их повреждения вдоль трассы нефтепродуктопроводов устанавливаются охранные зоны:

- в 25 метрах от оси трубопровода с каждой стороны;
- в 100 метрах от осей крайних ниток подводных переходов с каждой стороны и от производственных объектов (вокруг наливных насосных станций и т.д.).[1]

В охранной зоне нефтепродуктопровода **ЗАПРЕЩАЕТСЯ** производить всякого рода действия, которые могут нарушить нормальную эксплуатацию нефтепродуктопровода либо привести к его повреждению, в частности:

- ✔ **возводить любые постройки и сооружения;**
- ✔ **производить любые строительно-монтажные работы;**
- ✔ **устраивать стоянки автотракторной техники;**
- ✔ **размещать свалки, устраивать стрельбища;**
- ✔ **прокладывать дороги, сооружать проезды и переезды;**
- ✔ **прокладывать различные подземные и надземные коммуникации;**
- ✔ **устраивать массовые мероприятия, разводить огонь, бросать горящие спички, окурки и горячую золу из курительных трубок, стекло (стеклянные бутылки, банки и др.);**
- ✔ **высаживать деревья и кустарники, размещать сады и огороды;**
- ✔ **открывать люки, калитки ограждений узлов линейной арматуры, открывать и закрывать краны и задвижки, отключать или включать средства связи, энергоснабжения и телемеханики трубопроводов;**
- ✔ **бросать якоря, проходить с отданными якорями, цепями, лотами, производить дноуглубительные и землечерпальные работы;**
- ✔ **перемешать, засыпать и ломать опознавательные и сигнальные знаки, контрольно-измерительные пункты.**

Сообщаем, что на расстоянии от оси магистрального нефтепродуктопровода **менее 100 метров ЗАПРЕЩАЕТСЯ:**

- ✔ **размещать населенные пункты, коллективные сады с садовыми домиками, дачные поселки;**
- ✔ **возводить отдельные промышленные и сельскохозяйственные предприятия;**
- ✔ **устраивать карьеры разработки полезных ископаемых;**
- ✔ **размещать гаражи и открытые стоянки для автомобилей индивидуальных владельцев на количество автомобилей более 20 шт.;**
- ✔ **возводить отдельно стоящие здания с массовым скоплением людей (школы, больницы, клубы, детские сады и ясли, вокзалы и т.д.) и др.**[2]

АО «Транснефть-Верхняя Волга» **ПРЕДУПРЕЖДАЕТ**, что лица, совершившие умышленные действия в отношении объектов и имущества магистральных трубопроводов, его безопасной эксплуатации, привлекаются к административной и уголовной ответственности:

- Статья 167 УК РФ — «Умышленное уничтожение или повреждение имущества». Наказывается штрафом в размере от 50 до 100 минимальных размеров оплаты труда или в размере заработной платы, или иного дохода осужденного за период до одного месяца, либо обязательными работами на срок от 100 до 180 часов, либо исправительными работами на срок до одного года, либо арестом на срок до трех месяцев, либо лишением свободы на срок до пяти лет;
- Статья 168 УК РФ — «Уничтожение или повреждение имущества по неосторожности». Наказывается штрафом в размере от 200 до 500 минимальных размеров оплаты труда или в размере заработной платы, или иного дохода осужденного за период от двух до пяти месяцев, либо исправительными работами на срок от одного года до двух лет, либо лишением свободы на срок до двух лет;
- Статья 158 п. 3 УК РФ — «Кража из нефтепровода, нефтепродуктопровода». Наказывается лишением свободы сроком до шести лет со штрафом или без такового;
- Статья 215.3 УК РФ — «Приведение в негодность нефтепроводов, нефтепродуктопроводов». Наказывается лишением свободы сроком до восьми лет;
- Статья 11.20.1 КоАП РФ — «Нарушение запретов, либо несоблюдение порядка выполнения работ в охранных зонах магистральных трубопроводов». Наказывается штрафом от 50 000 руб. до 2 500 000 руб.[3]

При необходимости проведения каких-либо работ в охранной зоне магистрального нефтепродуктопровода их производство необходимо согласовать с Володарским РНПУ и АО «Транснефть-Верхняя Волга». Более подробную информацию можно узнать на сайте: **https://uppervolga.transneft.ru/**

В случае обнаружения выхода нефтепродукта, сильного запаха углеводородов, а также всех работ без письменного разрешения вблизи нефтепродуктопровода просим вас срочно сообщить об этом по телефонам, размещенным на ближайшем указательном знаке нефтепродуктопровода, или по телефону:
Тел.: 8 499 799-89-17, 8 968 018-50-36 (Круглосуточно)
Адрес: 140162, Московская область, Раменский район, поселок Константиново, стр.10 Б.
Эл. почта: Referent-VRNPU@tvv.transneft.ru
Контакты Володарского РНПУ

Тел.: 8(831) 438-22-65, 8(831)438-72-34, 8(831) 438-17-63, 8(831)438-65-63
Факс: 8(831) 438-22-05
Эл. почта: referent@tvv.transneft.ru
Адрес: 603950, Россия, г. Нижний Новгород, пер. Гранитный, 4/1
Контакты АО «Транснефть-Верхняя Волга»

[1] В соответствии с «Правилами охраны магистральных трубопроводов» (утвержденными Министерством топлива и энергетики РФ 29.04.92 и постановлением Госгортехнадзора РФ от 22.04.92 № 9).
[2] В соответствии с СП 36.13330.2012 «Магистральные трубопроводы» (актуализированная редакция СНиП 2.05.06-85*) (утвержден приказом Федерального агентства по строительству и жилищно-коммунальному хозяйству (Госстрой) от 25 декабря 2012 г. N 108/ГС и введен в действие с 1 июля 2013 г). Расстояния до промышленных и гражданских сооружений от оси МНПП должны быть согласно СП 36.13330.2012 «Магистральные трубопроводы» (актуализированная редакция СНиП 2.05.06-85*).
[3] Федеральный закон РФ от 12.03.2014 № 31-ФЗ «О внесении изменений в Кодекс РФ об административных правонарушениях в части обеспечения безопасности магистральных трубопроводов».

РЕКЛАМА

ЗАКОНЫ ДЛЯ ДРАКОНА

Что нового ждет россиян в январе

Новые законы вступают в силу каждый месяц — мы к этому уже привыкли. Но январь — месяц необычный: с него открывается целый год, в данном случае год Дракона. Неудивительно, что именно с 1 января законодатели планируют вступление в силу самого большого числа важнейших законов. Первый месяц наступающего 2024 года не исключение. Он подарит индексацию пенсионерам, скорректирует правила получения ряда социальных выплат, поменяет условия получения ипотеки и налоговых вычетов, принесет важные новации для школьников, призывников, автомобилистов. В общем, вряд ли мы ошибемся, если предположим, что январские законодательные изменения так или иначе коснутся каждой российской семьи.

Увеличение МРОТ

С 1 января минимальный размер оплаты труда (МРОТ) в России возрастет до 19 242 рублей в месяц, что на 18,5% больше текущего показателя, который в 2023-м составлял 16 242 рубля. Это повышение позволит улучшить финансовое положение граждан, получающих зарплату на уровне МРОТ. Таковых, по разным данным, в стране насчитывается от 4 до 6 млн. Политику опережающих темпов роста минимальных окладов россиян государство проводит уже третий год подряд: в 2022-м МРОТ был повышен дважды — на 8,6% и 10%, а с 1 июня 2023-го его увеличили еще на 6,3%. По расчетам властей, к 2030 году минимальная зарплата в номинальном выражении должна увеличиться вдвое.

Комментирует Марк Гойхман, аналитик Финансовой академии Capital Skills:

«Повышение МРОТ достаточно существенное и позитивное, по крайней мере, по двум критериям. Первое — в сравнении с текущей инфляцией. Дело даже не столько в том, что оно более чем вдвое превысит ожидаемое в 2023 году среднее повышение цен на 7,5%. Оно выше и наблюдаемой инфляции, которую изучает ЦБ с помощью соцопросов населения. На следующие 12 месяцев ожидания составили 14,2% Таким образом, увеличение МРОТ опережает не только фиксируемое Росстатом, но даже предполагаемое самими людьми повышение цен.

Второе — соотношение МРОТ и прожиточного минимума. Работающий человек не должен получать зарплату ниже необходимого для жизни лимита. В 2024 году он увеличится для трудоспособного населения до 16 844 рублей. Таким образом, МРОТ будет на 14,2% больше прожиточного минимума. В 2023 году эта цифра была лишь 3,7%. Темп увеличения данного соотношения почти в 4 раза за год — очень впечатляет».

Индексация пенсий

С 1 января вступят в силу очередные изменения, касающиеся возраста выхода на пенсию. Это очередной этап пенсионной реформы, запущенной в 2019 году. С 2024 года мужчины будут выходить на заслуженный отдых в возрасте 63 лет, женщины — по достижении 58 лет. Однако получить пенсию не удастся, если к этому моменту у работника трудовой стаж не достиг 15 лет, а количество пенсионных баллов — менее 28,2.

Зато те, кто уже получает пенсию по старости, с начала следующего года получат прибавку к выплатам. Изменения коснутся всех неработающих пенсионеров, которых в стране насчитывается более 27 млн, — выплаты для них будут проиндексированы на 7,5%. Стоимость одного пенсионного коэффициента увеличится до 133,05 рубля. Фиксированная выплата к страховой пенсии по старости составит 8134,88 рубля.

Комментирует Андрей Лобода, экономист, директор по коммуникациям BitRiver:

«Индексация пенсий, безусловно, должна компенсировать влияние инфляции на стоимость жизни. Однако эффективность данной компенсации зависит от того, насколько точно рост пенсий отражает изменения в потребительских ценах. Инфляция по итогам текущего года ожидается на уровне 7,5%, именно настолько и повысятся пенсии. Вполне справедливо и достойно. Между тем индексация пенсий в условиях дефицитного бюджета представляет собой сложную задачу, требующую баланса между социальными обязательствами и финансовой устойчивостью государства. В такой ситуации решение о масштабе индексации зависит от экономической стабильности. Уровень инфляции и общая экономическая ситуация оказывают влияние на решение о возможности индексации, а дефицитный бюджет может ограничивать возможности увеличения расходов. В целом балансировка интересов между обеспечением достойного уровня жизни пенсионеров и финансовой устойчивостью государства требует зачастую принятия от властей компромиссных решений».

Программа долгосрочных сбережений

С января будет запущена программа долгосрочных сбережений (ПДС) для будущих пенсионеров. ПДС — это добровольный накопительно-сберегательный продукт для граждан с участием государства. Проект предполагает активное самостоятельное участие россиян в накоплении капитала на пенсию. Чтобы стать участником программы, нужно заключить договор с негосударственным пенсионным фондом (НПФ) и внести средства на счет. В течение трех лет государство будет добавлять до 36 тысяч рублей ежегодно. На господдержку смогут рассчитывать те, кто будет делать ежегодные взносы по договору долгосрочных сбережений в сумме не менее двух тысяч рублей. Также можно получить налоговый вычет на сумму взносов до 400 тысяч рублей, вернув 13% взносов, но не больше суммы НДФЛ, уплаченного за год, и в пределах лимита для долгосрочных инвестиций, который в 2024 году должен составить 52 тыс. рублей. Внесенные средства граждан будут застрахованы на сумму 2,8 млн рублей. Выплаты станут доступны после 15 лет участия в программе или с 55 или 60 лет для женщин и мужчин соответственно.

Комментирует Алексей Зубец, профессор Финансового университета при Правительстве РФ:

«В принятом механизме ПДС я не увидел, к сожалению, механизма защиты сбережений от инфляции. Налоговые вычеты, государственное софинансирование взносов — это замечательно, но массовый потребитель в России боится прежде всего растущих цен, способных на относительно длинной (5–10–15 лет) временной дистанции съесть половину его денег. Вот если бы долгосрочные накопления инвестировались в облигации Минфина с плавающим купоном, который гарантированно покрывал уровень инфляции, тогда другое дело. Но этого в программе нет. Соответственно, никакого массового участия в программе населения не будет: с учетом налоговых льгот она может привлечь от силы 2 млн человек. Между тем сейчас на руках у россиян около 30 трлн рублей, по оценке ЦБ. Государство пытается извлечь и использовать в своих интересах хотя бы часть этого огромного объема наличности. Но для начала надо предложить людям по-настоящему действенный способ долгосрочной защиты их средств».

Выплаты по уходу за ребенком и маткапитал

С нового года вступят в силу поправки, позволяющие сохранять пособие по уходу за ребенком до 1,5 года при досрочном выходе на работу. Также изменятся условия получения ежемесячной выплаты по уходу за ребенком-инвалидом, которую теперь смогут получать работающие на условиях частичной занятости родители или опекуны.

Также с 1 января расширяется круг лиц, имеющих право направлять средства материнского капитала на формирование накопительной пенсии, включая мужчин. С 1 января материнский капитал могут получить только те родители, которые являлись гражданами РФ в момент рождения малыша, который при этом стал гражданином России по праву рождения. Жители новых регионов РФ получат право на материнский капитал независимо от основания и сроков приобретения ими гражданства РФ.

Комментирует Иван Самойленко, управляющий партнер B&C Agency:

«Государство расширяет возможности использования маткапитала, устраняет некоторые перекосы в вопросе выплат по уходу за ребенком — это делается уже несколько лет подряд. Власти страны эти вопросы решают, чтобы улучшить положение семей с детьми, стимулировать рождаемость. А родители получают много новых возможностей по получению материальной поддержки от государства. Так что это решение однозначно позитивное и для благосостояния граждан, и для демографической ситуации в стране».

Изменения в трудовом законодательстве

С 1 января 2024 года вступят в силу изменения, согласно которым все официально трудоустроенные сотрудники российских предприятий, работающие удаленно, будут обязаны уплачивать налог на доходы физических лиц (НДФЛ) одинакового размера — 13%, невзирая на резиденство и место исполнения служебных обязанностей. В случае если их уровень дохода окажется выше 5 млн руб., ставка НДФЛ для них поднимется до 15%.

Также со следующего месяца вступят в силу масштабные изменения в Закон о занятости. Согласно новой редакции документа мобилизованные граждане и контрактники, завершившие службу, а также члены их семей получат приоритет при приеме на работу. Работодатели, принимающие в штат молодых сотрудников, смогут рассчитывать на финансовую поддержку от государства. В новой редакции закона также прописано положение об индексации пособий по безработице и ряд других дополнений.

Комментирует Иван Самойленко:

«В настоящее время резиденты — удаленщики, работающие в РФ, выплачивают НДФЛ по ставке 13% (при доходах ниже 5 млн рублей в год) и 15% (при доходах выше 5 млн рублей). Нерезиденты — граждане, работающие удаленно в другой стране, — такой налог не платят. С начала 2024 года условия для работающих на территории России и за границей уравниваются. Это должно привести к росту доходов государства по статье «НДФЛ» в объеме до 0,5 трлн рублей».

Выдача ипотеки и кредитные каникулы

Условия получения жилищных кредитов в новом году меняются. Чтобы обзавестись ипотекой в новом году, необходимо будет внести первоначальный взнос в размере не 20%, а 30%. А микрофинансовым организациям при выдаче займов придется рассчитывать долговую нагрузку получателей кредита и сообщать им о рисках, если на платежи по кредитам у них будет уходить более половины доходов.

Кроме того, заемщики с нового года получат возможность оформлять кредитные каникулы не только на ипотечные займы, но и на потребительские.

Наталья Мильчакова, ведущий аналитик Freedom Finance Global:

«С одной стороны, от ужесточения требований к ипотечным заемщикам, вступающих в силу с 1 января, выиграют банки, для которых такие меры смогут сократить риск просрочки платежей и невозврата кредитов. С другой стороны, ужесточение требований к заемщикам снизит риски банковской системы в целом, значит — это плюс для экономики. А вот заемщики от этого нововведения проиграют. В проигрыше будут прежде всего молодые семьи из тех регионов, где средние зарплаты и уровень жизни в целом ниже среднероссийских. Ужесточение требований к микрофинансовым организациям, на наш взгляд, совершенно правильно, так как МФО выдают только необеспеченные кредиты, и риски просрочки и даже невозврата кредитов у них выше. Кроме того, в ряде регионов уже есть такие семьи, у которых на обслуживание кредитов и микрозаймов в общей сложности уходит 70–80% дохода, причем даже не одного кормильца, а всей семьи в целом. Поэтому важно, чтобы в регионах не росло число физлиц-банкротов, которым придется, возможно, в случае просрочки расплачиваться по долгам чуть ли не единственным жильем. Оформление кредитных каникул по потребительским кредитам будет выгодно всем — и кредиторам, и заемщикам, поскольку у последних появится легальная возможность отсрочки платежей по долгам, пока человек не найдет новую работу или не увеличит свои доходы до уровня, позволяющего своевременно обслуживать долг. А банки, предоставив надежным заемщикам кредитные каникулы, застрахуют себя от возможного увеличения просроченных платежей и «плохих» долгов».

Налоговые вычеты

С 1 января вырастет размер социальных налоговых вычетов, в том числе на лечение и обучение. Предельная сумма расходов, с которых можно получить 13% налоговый вычет на лечение, собственное обучение и покупку лекарств, вырастет со 120 до 150 тысяч рублей. Также более чем в два раза увеличится размер налогового вычета на обучение детей. С 1 января сумма вычета составит до 110 тыс. руб. в сумме для обоих родителей.

Еще одно нововведение, касающееся налогообложения, грядет для получателей премий, призов и грантов. Теперь они будут освобождены от уплаты НДФЛ.

Комментирует Анастасия Чумак, руководитель практики защиты прав инвесторов «Интерцессия»:

«Не думаю, что количество обращений за вычетом сильно увеличится. Те, кто имел вычет ранее, просто получат его в большем объеме. Увеличение налоговой базы — это позитивный шаг. Для жителей регионов сумма вычета станет более существенной. В случае с собственным обучением и покупкой лекарств она может составлять до 19 500 рублей в год и до 14 300 рублей в год на каждого ребенка при вычете на обучение детей.

Налоговая база на лечение, лекарства и свое обучение была увеличена на 25%. Грубо говоря, можно предположить, что вычеты на лечение и лекарства в 2024 году составят 159 млн рублей, а вычеты за собственное обучение 23,7 млн. Налоговая база на обучение детей увеличилась на 120%, и вычеты в 24-м году могут составить порядка 52 млн рублей».

А также:

✔ **Призывной возраст и отсрочка от армии.** С 1 января вступит в силу закон об изменении призывного возраста. Призыву на срочную службу будут подлежать россияне от 18 до 30 лет. Таким образом, верхняя планка призывного возраста поднимется на три года: с 27 до 30 лет. ИТ-специалисты смогут получать отсрочку от армии до этого же возраста. А нижняя граница остается неизменной — 18 лет.

✔ **Изменения для автомобилистов.** Если гражданину понадобится получить права или заменить их, в ГИБДД потребуют медицинскую справку о пригодности к вождению. Начиная с 1 января автомобилистов также обяжут включать фары в любое время суток. Наказание за нарушение составит от 1500 до 3000 рублей.

✔ **Камеры на дорогах начнут проверять ОСАГО у участников дорожного движения.** В случае просроченного полиса или его отсутствия придет штраф 800 рублей.

✔ **Рост больничных и декретных выплат.** Декретные пособия и выплаты по больничному в 2024 году увеличатся почти в 1,5 раза. Так, максимальный размер пособия по временной нетрудоспособности вырастет с 83 до 122 тыс. рублей в месяц. Максимальная сумма пособия по беременности и родам вырастет с 383 тыс. до 565 тыс. рублей. Предельный размер пособия по уходу за ребенком до 1,5 года для работающих родителей составит 49 тыс. рублей в месяц против нынешних 33,2 тыс. рублей.

Людмила АЛЕКСАНДРОВА, Дмитрий ДОКУЧАЕВ.

НА ПРАВАХ РЕКЛАМЫ. 0+

ПАО НК «РОСНЕФТЬ»

КОФЕ С ЮГА ДЛЯ ПУТЕШЕСТВИЙ ПО СЕВЕРУ

Венесуэльский бодрящий напиток появился на АЗС «Роснефти»

Уже совсем скоро десятки тысяч россиян заведут свои автомобили и поедут семьями путешествовать. Кто-то предпочитает на новогодних праздниках увидеться с родственниками, у кого-то запланирован отдых шумной компанией в загородном коттедже, а кто-то хочет посмотреть достопримечательности соседних регионов. Неизменным в этих столь разных поездках остается одно — важность качественных заправочных станций по пути. Ведь сегодня АЗС — это не только возможность приобрести бензин, но и вкусно перекусить. А что может быть романтичнее и аппетитнее, чем горячий хот-дог и насыщенный кофе на трассе меж бескрайних заснеженных российских пейзажей?

Для многих путешественников вышеперечисленный набор — это традиция любого вояжа. Ароматный согревающий свежесваренный кофе сегодня — это не только способ взбодриться и согреться, но и приятное дополнение пути. При этом вкус кофе играет очень важную роль. Пресловутые «3в1» уходят в прошлое, освобождая место более изысканным напиткам.

Для того чтобы сделать поездки по нашей необъятной еще приятнее, компания «Роснефть» развивает инфраструктуру АЗС, открывая новые направления бизнеса. Здесь начали работать магазины, кафе, аптечные пункты и аппараты химчисток по приему/выдаче одежды. А теперь у посетителей придорожных кафе появилась возможность насладиться эксклюзивным кофе из Венесуэлы.

«Нами движет лучшее!» — этим девизом команда розничной сети «Роснефть» руководствуется при воплощении всех задумок, расширяя и улучшая предложения на АЗС. С 2020 года «Роснефть» развивает сеть автозаправочных комплексов нового формата с кафе под собственным брендом «Зерно», в которых особое внимание уделяется качеству и вкусу свежесваренного кофе. Наряду с широким ассортиментом напитков и легких закусок для удобства клиентов в торговых залах наших АЗК представлены также более 1,5 тысячи товаров», — рассказал представитель «Роснефти» во время презентации венесуэльского кофе. Мероприятие проходило в кафе нового формата «ЗЕРНО» в павильоне «Роснефти» на ВДНХ в рамках выставки «Россия» во вторник, 26 декабря.

В июне на полях 26-го Петербургского международного экономического форума между НК «Роснефть» и венесуэльскими компаниями были подписаны соглашения о намерениях в области организации прямых поставок зернового кофе, произведенного в Венесуэле, для реализации в розничной сети АЗС. Поставка первой партии кофейного зерна из Венесуэлы в Россию состоялась в декабре 2023 года. Сейчас напитки из этих зерен уже реализуются на 30 флагманских станциях в Москве, Санкт-Петербурге, Московской и Ленинградской областях.

«По специальному заказу «Роснефти» в Венесуэле деликатно обжарен кофе, состоящий из 100% арабики, выращенной в Андах на высоте 1 800 метров над уровнем моря. Венесуэльский кофе сильно отличается от других южноамериканских сортов. Глубокий и многогранный вкус позволяет рассматривать его разновидности как одни из лучших в мире», — рассказали в «Роснефти».

Уникальность венесуэльского кофе состоит в его превосходном качестве и вкусе — он мягкий, с нотками ванили, шоколада и спелых фруктов. Наряду с этим, эксклюзивности продукту придает тот факт, что кофе из Венесуэлы, в силу малых объемов экспорта из этой страны, сегодня редко встречается на российском рынке.

«Венесуэльские кофейные традиции насчитывают уже почти 300 лет. Кофе появился на территории современной Венесуэлы еще в 1730 году благодаря испанским миссионерам. Гористый ландшафт и мягкий тропический климат страны идеально подходят для выращивания кофе и получения богатого урожая. Приблизительно с 1800 года кофе начал играть важную роль в экономике страны. В конце 19-го — начале 20-го века Венесуэла производила треть мирового объема кофе», — рассказали собравшимся во время дегустации необычного напитка, который раскрывается разными оттенками с каждым глотком.

Примерно 70% выращиваемого в Венесуэле кофе — это арабика. Кофейные деревья начинают плодоносить через четыре года после посадки и дают два урожая в год. Кофе, закупленный компанией «Роснефть», выращен в Венесуэльских Андах и обжарен по специальному рецепту, над которым работали десятки специалистов, — он находится в строжайшем секрете.

ПАО НК «РОСНЕФТЬ»

Купить новый кофе можно на АЗС «Роснефть» в Москве и Санкт-Петербурге, в Московской и Ленинградской областях. Со списком и адресами АЗК, где уже можно попробовать венесуэльский кофе, вы можете ознакомиться на сайте «АЗС «Роснефть». Одной из локаций является павильон «Роснефти» на ВДНХ.

Кстати, сейчас с картой лояльности «Семейная команда» покупка кофе на АЗС «Роснефть» является очень выгодной, ведь 5% от стоимости вернется на карту баллами. А с 1 декабря для участников программы лояльности «Семейная команда» запущена постоянная игровая механика. Статус участника программы получил несколько уровней с повышенным прогрессивным вознаграждением в зависимости от ежемесячного объема потребления топлива: «Серебро» (до 80 л топлива) — 0,5 балла за 1 литр или ~1%, «Золото» (от 80 до 120 л) — 1 балл за 1 литр или ~2%; «Платина» (от 120 до 200 л) — 1,25 балла за 1 литр или ~2,5%; «Бриллиант» (более 200 л) — 1,5 балла за 1 литр или ~3%. Ежемесячно среди всех участников от 2-го уровня и выше будет проводиться розыгрыш 1 млн рублей. Общий годовой призовой фонд — 12 млн рублей.

Отметим, «Роснефть» реализует целый ряд мероприятий, нацеленных на создание наиболее комфортных условий для путешественников на машинах. Компания, обладая крупнейшей сетью АЗС в России, выступает амбассадором развития внутреннего туризма. В целях создания комфортных условий для автотуристов «Роснефть» запустила специальную информационно-сервисную платформу «Горизонты России: Поехали с нами!». Проект позволяет спланировать или выбрать маршрут по интересным местам через инфраструктуру придорожных сервисов и АЗС.

Архангельская область — один из регионов присутствия компании — стала участником программы. Теперь автопутешественники могут опробовать разработанный специально для них маршрут «Дорога на Русский Север», который пролегает по знаковым и наиболее живописным местам региона. Маршрут интегрирован в уже запущенную информационно-сервисную платформу компании «Роснефть» — «Горизонты России: Поехали с нами» (ГоризонтыРоссии.РФ). Уникальный навигационный функционал делает все интересные локации остановками маршрута, который автотурист может самостоятельно собирать и изменять в любой момент путешествия.

Протяженность пути от города Вельска до Архангельска составляет 550 км, с остановками его прохождение займет четыре дня в одну сторону. Для автотуристов из Москвы, Санкт-Петербурга, Ярославля, Вологды удобнее планировать поездку по трассе М8.

На маршруте расположены 13 автозаправочных комплексов «Роснефти», где можно заправить автомобиль качественным топливом, комфортно отдохнуть в кафе и приобрести необходимые в дороге товары. Благодаря автомаршруту туристы смогут рационально использовать время в поездке и посетить основные достопримечательности, прочувствовать атмосферу и уникальность Русского Севера.

В рамках тематических дней региона, которые прошли в павильоне «Роснефть» с 21 по 24 декабря, эксперты Центра развития туризма Архангельской области уже рассказали посетителям павильона «Роснефти» о знаковых и наиболее живописных местах Поморья: карстовые пещеры Пинежья, архитектурные ансамбли Каргополя и Сольвычегодска, живописное Кенозерье и уникальные памятники русского деревянного зодчества.

Ежедневно специально для всех гостей экспозиции кандидат исторических наук Северного Арктического федерального университета имени М.В. Ломоносова Роман Болдырев читал лекции об истории Русского Севера — оплота древнерусской культуры и традиций духовной жизни местного населения. А для желающих научиться изготавливать традиционные поморские броши, цветы, кулоны из бересты и шерстяных нитей провели специальные мастер-классы.

Помимо насыщенной культурно-развлекательной программы, в павильоне демонстрировали документальные фильмы «Страна Кенозерье» и «Влюбленные в Арктику». В лентах рассказывается об историях исследователей акватории морей Северного Ледовитого океана и полярных островов, а также заповедных национальных парках и его обитателях.

Международная выставка-форум «Россия» проводится по указу Президента России Владимира Путина с 4 ноября 2023 года по 12 апреля 2024 года на территории ВДНХ. Экспозиция «Роснефти» размещена в павильоне, построенном по авторскому дизайн-проекту. Цифровое оборудование павильона, экспонаты, работающие в интерактивном режиме, рассказывают посетителям об истории нефтяной отрасли и Компании, ее перспективах, научных разработках и социальных проектах.

Розничная сеть «НК «Роснефть»» является крупнейшей в Российской Федерации по географическому покрытию и количеству станций, а бренд АЗС «Роснефть» — одним из лидеров в России по узнаваемости и качеству топлива. В общей сложности Компания управляет около 3 000 автозаправочных станций.

ПАО НК «РОСНЕФТЬ»

Срок проведения акции с «01» декабря 2023 года по «31» декабря 2024 года. Информация об организаторе акции, правилах ее проведения, количестве призов или выигрышей по ее результатам, сроках, месте и порядке их получения на сайте www.komandacard.ru

ПЕРСОНА

«ГРУЗИНУ — ПЯТЬ И ВЗЯТЬ В ТЕАТР»

Николай Цискаридзе отмечает юбилей по волнам своей памяти

Под Новый год он сделал всем подарок — появился на свет. Да-да, Николай Цискаридзе родился 31 декабря. Ему исполняется 50, из них больше 40 он в балете. За эти годы успел стать общепризнанным королем танца, педагогом, руководителем Академии балета. Но самое главное — сохраняет память о тех, благодаря кому он стал тем, кем все его знают, — королем танца, педагогом... ну, в общем, вы поняли. Его рассказ — о них, великих, в своей жизни.

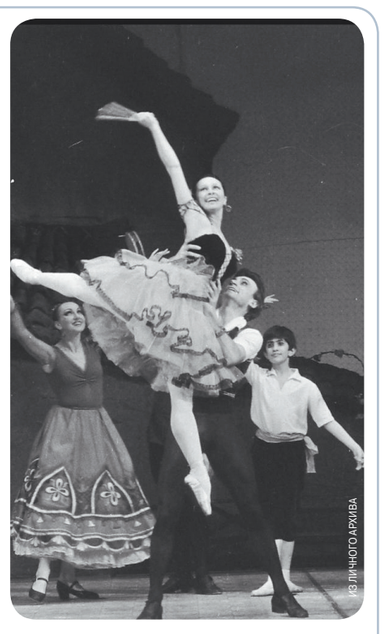
ИЗ ЛИЧНОГО АРХИВА

— На этой фотографии мне одиннадцать лет, я учусь в младших классах хореографического училища в Тбилиси, и все три года мы, школьники, танцевали в «Дон Кихоте» танец «Жмурки».

Когда Надежда Павлова приехала в Тбилиси, я сбегал с уроков, чтобы посмотреть, как она занимается, как репетирует. Но, так как я был круглый отличник, на мои чудачества закрывали глаза, понимая, что я побежал в театр, что мне нужен только балет. А я обожал Павлову, вырезал ее фотографии из журналов — в 70-х годах она гремела. Сол Юрек (легендарный американский импресарио. — **М.Р.**) говорил, что сначала он привез в Америку Анну Павлову, а теперь — Надежду Павлову, и теперь может спокойно умереть. Когда моя мама ругалась и говорила: «Никакого балета!» — я доставал с полки энциклопедию: там была фотография Надежды Васильевны, у нее была высоко поднята нога, и я тоже поднимал ногу, как на картинке: «Вот видишь, я так же могу!» — показывал я маме.

И когда Надежда Васильевна приехала в Тбилиси танцевать «Дон Кихота» и «Жизель», то у нее был такой успех, что ей добавили спектакли. И там я с ней танцевал «Жмурки».

Когда я уже стал артистом Большого театра, то Надежда Васильевна со мной очень быстро нашла общий язык, хотя человек она нелюдимый, не особо любит разговаривать, когда работает. Очевидно, потому что я все время стоял и широко распахнутыми глазами смотрел на нее. Мы подружились, и когда подошло время мне станцевать в «Жизели», я подошел к Надежде Васильевне: «Вы знаете, я пошел в балет, потому что я в вас влюблен. Хочу, чтобы моей первой Жизелью были вы». Она благосклонно согласилась, и ровно через десять лет, как была сделана эта фотография, 22 мая 1996 года, в День святого Николая, она меня ввела в «Жизель».

После «Жизели» мы с ней танцевали «Видение Розы», «Сильфиду» и «Шопениану», которая стала ее последним спектаклем в Большом театре.

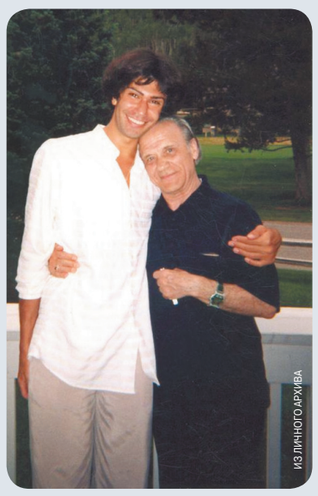
ИЗ ЛИЧНОГО АРХИВА

Это мой педагог Петр Антонович Пестов — я к нему попал в класс, когда из тбилисского перешел в московское училище, и это, конечно, определило мою судьбу. Он был признанный гений в мире, и отовсюду к нему приезжали учиться, как надо преподавать балет, потому что все его ученики были премьерами, народными артистами СССР — Гордеев, Богатырев, Анисимов... Никто бы меня никогда не выучил так, как Пестов.

Мне вообще с первого дня везло, как я решил заняться балетом. На мои феноменальные способности всегда находился тот педагог, который был нужен этим способностям. Когда Петру Антоновичу сказали, что в Тбилиси есть способный мальчик, и попросили посмотреть меня, он ответил: «Да не буду смотреть. Если ты говоришь, что мальчик способный, отчислить я его всегда успею». И он меня взял. Я пришел в класс, который он учил уже не один год. Там были свои звезды, свои наработки, победы, недостатки, но через месяц я стал лидером класса, и детям было обидно, что внимания Пестова мне доставалось больше, чем им. И так было до последнего дня, пока я не окончил школу.

Петр Антонович был самым главным для меня судьей, я всегда привозил его на все спектакли из Штутгарта. Он сам был учеником легендарного педагога Александра Ивановича Пушкина, который вырастил Нуреева и Барышникова. Что интересно, Пушкин — одноклассник Марины Тимофеевны Семеновой, которая меня учила танцевать и преподавать в Большом театре.

Учеба у Петра Антоновича — это не кружок «Умелые ноги», а дисциплина нечеловеческая. В армии, я думаю, было гораздо легче. Все было жестоко и жестко, но в этой жестокости к нам была необыкновенная любовь и забота о нас. Он учил профессии точно так же, как теперь учу я. Он был «священной коровой» Московского хореографического училища. Его многие не любили, но с ним никто не спорил нигде и никогда. Все доводы оппонентов разрушались о его гениальность, потому что каждый его выпуск заканчивался выдающимся танцовщиком, а выпуски оппонентов очень часто заканчивались ничем.

На его строгость никто не обращал внимания — наоборот, когда ученик стоял за дверью и плакал, проходившие мимо гладили его по головке: «Ничего-ничего, скоро звездой будешь». Раз Пестов выгнал — значит, карьера уже удалась, а крик Пестова означал, что ты самый выдающийся ученик.

ИЗ ЛИЧНОГО АРХИВА

Уланова и Васильев. 1996 год. Владимир Васильев решил, что я должен танцевать Нарцисса в одноименном балете, и меня включили в программу концерта, где я должен был исполнять эту партию. Галина Сергеевна со мной ее готовила. Фотография сделана в тот момент, когда я уже показывал им готовую партию.

Так получилось, что сначала я приходил на репетиции к ее ученицам — к Алле Михальченко, Нине Семизоровой, они были моими постоянными партнершами. С Ниной мы танцевали «Сильфиду», посмотрев которую, Галина Сергеевна сказала: «Коленька, вы очень хорошо танцуете. Но то, что играете, не имеет никакого отношения к этому спектаклю. У вас не сделана роль». Я попросил ее помочь. Она согласилась, но прежде позвонила Семеновой: «Марина Тимофеевна, можно я буду с Колей готовить роли?» — «Конечно, Галина Сергеевна». И я приходил к ней, и она потихонечку начала заниматься со мной по системе Станиславского, учила настоящему русскому психологическому театру. Это были в основном занятия по актерскому мастерству, по пантомиме. Мы с ней переделали роль, а после смерти моего педагога она помогала мне и с другими ролями. Если бы не Галина Сергеевна, то мой взгляд на исполнительское мастерство артистов балета был бы совсем другим. Я обязан ей всеми своими актерскими работами. Я изучал все ее роли, и теперь, если поставить видеозапись какого-нибудь спектакля, я с закрытыми глазами могу сказать, что она в данный момент на сцене делает.

ИЗ ЛИЧНОГО АРХИВА

Николай Фадеечев. Это я с ним репетирую Квазимодо в балете «Собор Парижской Богоматери». Николай Борисович — один из самых выдающихся танцовщиков XX века. Когда умер мой педагог Симачев, то Уланова и Семенова в один голос повторяли: «Тебе надо работать с Колей». Я пришел к нему, а он говорит: «Колька, если ты будешь меня слушать — возьму». И так мы с ним до конца его жизни и работали.

Он был главным принцем Советского Союза, партнером Улановой, Плисецкой. Культуру танца, которую прививал он, не мог привить никто. В отличие от Пестова и Семеновой, которые были громогласными людьми, он, как и Уланова, был тихим, но с юмором. Показывал потрясающе, по залу со мной бегал, прыгал. Пианисты, которые работали с ним по многу лет, рассказывали, что с другими артистами он, репетируя, со стула не встает.

Когда его не стало, жена его старшего сына, невестка, рассказала, что, вспоминая своих учеников, обо мне Николай Борисович говорил так: «Коко — это десерт». Я иногда возмущался: «Николай Борисович, ну почему вы не требуете от других учеников (а у него их было немало) того, что все время требуете от меня?» «А они не Цискаридзе», — отвечал он, глядя на меня лукаво. Или, когда я стал взрослеть, предлагал ему что-то опустить в танце, на что он неизменно отвечал: «Коля, автор жив». Если он после спектакля подходил и говорил: «Сегодня было удачно», это означало — Госпремия. Но если говорил: «Не надо так делать», я понимал, что Верховный Совет издал строгий приказ...

ИЗ ЛИЧНОГО АРХИВА

Ролан Пети. Этот снимок сделан в Москве, когда Ролан приехал ставить в Большом театре «Пиковую даму». Успех, который получил этот спектакль, описать трудно: всевозможные награды, включая Госпремию, — Ролан Пети по сей день остается единственным иностранцем, который получил Государственную премию России. А на этих фотографиях мы репетируем с ним характерную роль Квазимодо из «Собора Парижской Богоматери». Танцовщики моего уровня — танцоры-нобль — никогда не танцуют характерные. Но Ролан понял, что я хочу раздвинуть свое амплуа, и пошел к руководству. И вот на фотографии запечатлен момент репетиции сцены, когда Квазимодо убивает Флер де Лиса и скидывает его с собора.

Встреча с Роланом Пети — это встреча с фантастическим пластом культуры. Он многое изменил во мне, приоткрыл абстрактную манеру игры, которая оказалась присуща русскому драматическому театру, и я ею владел на тот момент. И потом, где бы мы ни встречались — в Лондоне, Нью-Йорке, Токио, Париже, — везде ездили с ним по каким-то удивительным местам, музеям, замкам, он мне все показывал. Уходил он сложно, у него был Альцгеймер, но общались мы практически до его последнего дня.

ИЗ ЛИЧНОГО АРХИВА

Екатерина Максимова. Эта фотография сделана в Лондоне. Я повел Екатерину Сергеевну в Тауэр. А ей как раз только исполнилось шестьдесят лет, но она выглядела как девочка. Приходим, стоим в очереди за билетами, и я читаю объявление: «Людям старше шестидесяти лет вход бесплатно». Спрашиваю: «Екатерина Сергеевна, у вас паспорт с собой?» Когда же она узнала, для чего нужен паспорт, засмеялась: «Коленька, посмотри на меня — кто тебе поверит, что мне шестьдесят?..»

Когда я пришел в театр, Екатерина Сергеевна очень быстро обратила на меня внимание. Она раньше многих приходила на класс, всегда делала разогревающую гимнастику. А я тоже приходил рано, садился на шпагат и разгадывал кроссворды, которые у меня всегда были с собой. «Почему вы не греетесь?» — спрашивала она. — «А мне не надо». И так мы познакомились, а потом стали общаться. Всех ее учениц, если это был мой спектакль, я вводил в роли. Когда мы летели куда-то на гастроли с Большим театром, зная, что мы дружим, нас сажали всегда рядом. А я когда сажусь в самолет, сразу засыпаю, а она без снотворного не спала и поэтому каждый раз толкала меня: «Ну поговори со мной хоть минутку». То, что она со мной дружила и подпустила к себе, — большой подарок для меня.

ИЗ ЛИЧНОГО АРХИВА

Джон Ноймайер. Это репетиции балета «Сон в летнюю ночь». Я сижу у его ног в образе Тезея герцога Тосканского (в спектакле у меня было две роли), а он показывает Свете Захаровой, что нужно делать ее Ипполите. Великий хореограф приехал в Москву ставить свой спектакль, а для меня он был совершенным воплощением Шекспира на сцене. Джон окончил университет, у него степень шекспироведа. «Николя, в моих балетах нет ничего случайного», — говорил он, продолжая рассказывать, когда я его торопил репетировать: «Все очень интересно, Джон, но у нас мало времени». Он был удивлен, сколько я знаю о Шекспире, и по-особенному ко мне относился. Потом я летал к нему в Гамбург по его приглашению, участвовал в его гала-концертах.

ИЗ ЛИЧНОГО АРХИВА

Юрий Григорович. Он для меня — все. Этот человек определил мою судьбу 4 мая 1992 года, в день государственного экзамена. Только что развалился Советский Союз, но в Большом театре действовали еще старые правила. Параллельно со мной училось очень много актерских детей, и все места в театре были заняты ими и знакомыми знакомых. Было всего десять мест. Когда закончился госэкзамен, Григорович сказал: «Грузину — «пять», и взять в театр». Ему сказали, что все места заняты. «Дайте список». Дали. Он посмотрел, понял, что ни одну фамилию вычеркнуть не может, и тогда своей рукой сверху списка, выстроенного в алфавитном порядке, написал мою. Этот список никто не посмел перепечатать, и номером один я был принят в театр, а потом уже эти десять человек.

И когда я пришел в сентябре в труппу, мне сообщили, что меня вызывает Григорович. А восемнадцатилетних туда не вызывали. Прибегаю, он со мной поговорил и нарисовал план на ближайшие три года. Туда входили «Щелкунчик», «Спящая красавица», «Голубая птица», «Легенда о любви», где для меня есть роль, о которой я не мог и мечтать, — Фархада. Эту роль исполняли обычно маскулинные артисты. Я удивился, а он сказал, что роль придумывал на Рудика Нуреева. «Но он не танцевал, а теперь появился ты», — добавил Юрий Николаевич.

Он очень грамотно вводил меня на все роли, очень бережно относился к «материалу», который получал, и никогда не давал роли не по амплуа. Первым у него для меня шел «Щелкунчик»: меня протестировали и решили подождать. На следующий год — то же самое. Меня выпустили только через два с половиной года.

Когда в Большом в 1995 году был переворот, против Григоровича подписали бумагу все, кроме меня. И он никогда этого не забывал. Хотя нас не раз пытались столкнуть, рассорить, ни у кого ничего не получилось, потому что он как Марина Тимофеевна Семенова: для него есть вещи, из-за которых он никогда не повернет головы. Я обожаю его спектакли, даже те, в которых не танцевал, например «Иван Грозный».

Две недели назад я с ним разговаривал, спрашивал про здоровье, а он рассказывает мне, как я великолепно танцевал и как много сделал для академии сейчас: «Колька, ты такой честный, так хорошо работаешь, я хочу, чтобы ты это услышал».

●●●

Люди, с которыми я общался, — я у них у всех учился: как Максимова преподает, как занимается, часами наблюдал, как Григорович ведет репетиции, массовые или сольные. Мне все интересно, потому что сейчас я все это стараюсь претворить в своей работе.

И самое ценное во мне — то, что я русский артист, русский танцовщик, премьер Большого театра. Я один из тех людей, при упоминании чьей нерусской фамилии у всякого человека возникает цепочка: русский балет — Большой театр. И если бы не было этих людей, о которых я рассказал, не было бы и меня.

Марина РАЙКИНА.

ИЗ ЛИЧНОГО АРХИВА

Марина Тимофеевна Семенова. На этом фото — ее 90-летие на сцене Большого театра, сделанное прямо во время ее юбилея 30 мая 1998 года. Он начинался с небольшого класса, где мы, ее ученики, показывали урок. Надо сказать, что мне ужасно повезло в том, что когда я пришел в Большой театр, эта выдающаяся женщина обратила на меня внимание. Я пришел в сентябре, а в октябре мы уехали на большие гастроли в Лондон. Тогда Юрий Николаевич Григорович сразу решил сделать из меня премьера, и все мои премьеры случились именно в Лондоне. После первого спектакля (это было 13 января 1993 года) стало очевидно, кого зрительный зал принимает громче всех. А мне только что исполнилось девятнадцать...

Когда закрылся занавес, ко мне подошли три человека. Галина Сергеевна Уланова, которая спросила: «Мальчик, ты откуда?» Я рассказал, что только выпустился из школы, и три месяца, которые они меня не видели, я готовил роли, а в Большом еще ничего не танцевал. Потом Марина Тимофеевна Семенова поинтересовалась: «Мальчик, хочешь хорошо танцевать?» «Да», — ответил я. «Ну тогда приходи завтра в класс». А третьим был Григорович, безумно счастливый, потому что его авантюра выпустить девятнадцатилетнего мальчишку сразу на премьеру в Лондоне сработала. Пресса была великолепная, и сколько бы я потом ни танцевал, главный балетный критик Англии Клемент Крисп не раз вспоминал тот бум, что произошел на «Ромео и Джульетте».

Кстати, одна ученица Семеновой, услышав тогда ее слова, мне сказала: «Если ты не дурак, не упусти эту возможность». Я позвонил маме из Лондона, рассказал все, и мама сказала: «Ника, пойди, она будет твоей второй мамой». Я решил, что это ее очередные чудачества, но пошел.

Дальше Марина Тимофеевна учила меня одиннадцать лет; вместе с Пестовым также учила меня преподавать. И она действительно стала для меня второй мамой, бабушкой, самой близкой подругой, доверенным лицом. Мы настолько были близки и дружны, что она стала одним из самых важных людей в моей жизни. Она меня по-настоящему сформировала, вырастила из меня артиста, в чем-то принципиального и несгибаемого человека. Понимая, что в балете я еще ребенок, что мне многие завидуют, не прощают раннего успеха, она много лет меня прикрывала, не давала никому обидеть. Уланова и Семенова объединились и защищали меня в то время.

Когда я уже окреп и подрос, она сказала: «Ну все, Колька, ты — самостоятельный». А в 2003 году ей исполнилось 95, и она решила, что больше не придет в театр, что устала преподавать, и свой класс, который вела более шестидесяти лет, отдала мне. Так я стал педагогом Большого театра и с тех пор, как она ушла, без остановки вел класс.

Она никогда нас не журила при людях — тогда еще был приличный театр. Но когда пришло другое руководство, оно стало вести себя очень некрасиво, они оскорбляли и Уланову, и Семенову, театральная этика стала совсем не очень. И вот один раз закончился спектакль, руководитель балета (не буду называть его имя) подошел к ученице Марины Тимофеевны и при ней же стал высказывать замечания ее ученице. Я стоял рядом. Марина Тимофеевна оборвала его: «Если у вас есть замечания, вы прежде всего должны их высказать мне. Нельзя так себя вести с балеринами, с премьерами. Вы должны уметь владеть собой». И этот руководитель, который, кстати, был одним из ее учеников, резко повернулся к ней: «Да что вы помните? Вы в том возрасте, что уже ничего не помните». Не подав вида, она впилась ногтями (а они у нее были длинные) в мою руку так, что я думал, она ее проткнет. Но ни один мускул на ее лице не дрогнул, и мы с ней ушли.

«Пойдем выпьем вина», — сказала она, и мы пошли в ресторан, сидели, разговаривали. «Колька, запомни, так по-плебейски себя вести никогда нельзя», — сказала она. Она не опускалась до выяснения отношений, этот человек для нее просто умер. Она даже не повернула в его сторону головы. Однажды сказала, что его из театра скоро выгонят, и действительно выгнали через несколько месяцев — я уверен, что она к этому приложила руку. И я в этом очень похож на нее стал: тот человек, который оскорбил мою профессию, мой театр, моего ученика... этим людям я не завидую.

УТРАТА

ЮРИЙ АРАБОВ ВСЕГДА ИСКАЛ ЧУДО

«В мою профессию входит стремление делать добро»

27 декабря на 70-м году жизни умер писатель, поэт, кинодраматург, человек большого таланта и внутренней силы Юрий Арабов. Он давно и тяжело болел, предпочитал отшельничество, оставаясь при этом очень доброжелательным и открытым. Отважно сражался со свалками на улицах и в головах людей и часто проигрывал эту битву. И это запечатлено на пленку.

На смерть товарища, с которым сделаны «Одинокий голос человека», «Скорбное бесчувствие», «Дни затмения», «Спаси и сохрани», «Тихие страницы», «Мать и сын», трилогия «Телец»–«Молох»–«Солнце», «Фауст», всего 12 картин, кинорежиссер Александр Сокуров сказал: «Юрий Николаевич — часть моей жизни. Особенная, почти корневая. Он многому меня научил, он всегда был терпелив, благороден. Думаю, все, о чем он писал в своих киносценариях, проживал внутри себя, перемещался во временах, культурах, многое знал, всему учился. Он в душах многих людей: учеников, режиссеров, которые длительное время работали с Мастером. Настоящий москвич. Жил в Москве, любил Москву. Любил Россию и верил в русского Бога. Прощай, мой Друг. Мы еще встретимся».

Юрий Арабов родился 25 октября 1954 года, окончил ВГИК, в кино как сценарист дебютировал непревзойденным «Одиноким голосом человека». В 1999-м жюри Каннского кинофестиваля отметило его «Серебряной пальмовой ветвью» за сценарий сокуровского «Молоха», рассказывающего о Гитлере и его возлюбленной Еве Браун. Многие фильмы, к которым был причастен Арабов, получили мировое признание, а сам он словно был к успеху непричастен. Просто продолжал жить.

Почти во всех его картинах есть нечто фантасмагорическое и чудесное, имеющее отношение к святости, исследовал ли он природу власти или душу простого человека. В «Чуде» Александра Прошкина окаменела девушка, и верующие стали на нее молиться, а спецслужбы скрывали неподдающийся объяснению факт. Непорочное зачатие случилось у героини «Охраны» Александра Прошкина. В «Орде» Андрея Прошкина святитель Алексий отправляется в столицу Золотой Орды исцелять от слепоты мать могучего хана. В «Деле о «Мертвых душах» Павла Лунгина фактически два Чичикова. Он и его тень, «охотник за бесом», как говорит сам Лунгин.

Арабов написал сценарии к фильмам «Господин оформитель» Олега Тепцова, «Мысленный волк» Валерии Гай Германики, «Апокриф: музыка для Петра и Павла» Адель Аль-Хадада о Чайковском, «Полторы комнаты, или Сентиментальное путешествие на родину» Андрея Хржановского о Бродском. Героями снов в анимационно-документальном картине «Нос, или Заговор «не таких» Андрея Хржановского стали не только майор Ковалев, потерявший нос, и сам нос, гуляющий в мундире, но и Гоголь, Шостакович, Сталин, Мейерхольд, Туминас.

В 2014 году в Петербурге дебютантка Элла Архангельская снимала «Клетку» по «Кроткой» Достоевского. Адаптировал ее для кино Юрий Арабов, написавший сценарий о любви,

ВЛАДИМИР ЧИСТЯКОВ

дарованной свыше, стал и худруком проекта. Дмитрий Нагиев сыграл скупающего человеческие души ростовщика Мозера, которому у Достоевского отведено несколько строк, а в сценарии была целая роль. В интервью «МК» он сказал: «Юрий Арабов имеет все шансы называться живым классиком. «Клетка» для меня как глоток воздуха». Арабов придумал и нового персонажа — молодого батюшку, усвоившего правила жизни, но еще не готового спасти человека, молящего о помощи.

Арабов много работал для телевидения, и это были нетривиальные проекты «Завещание Ленина» Николая Досталя, «Доктор Живаго» Александра Прошкина, «Дело о «Мертвых душах» Павла Лунгина... Он не вмешивался в работу режиссера, понимал, кто в доме хозяин. В этом смысле был стопроцентным профессионалом. Но иногда страдал, заявлял, что больше с кино дела иметь не будет, поскольку нет возможности делать то, что волнует. А иначе зачем? У него на все было свое мнение. Например, ему не нравились фильмы «Пианистка» и «Белая лента» Михаэля Ханеке, поскольку «режиссер спекулирует насилием». «Я бы не рискнул убить в кадре ворону, ведь у нее есть душа. У котов и собак она тоже есть. Нельзя снимать на пленку страдания существа с душой», — сказал Арабов. «Зеркало» Тарковского он считал шедевром и пересматривал двадцать раз, а потом рассказывал об этом студентам ВГИКа. Но, глядя на Маргариту Терехову, всякий раз думал о том, зарубит она петуха в кадре или нет. Вспоминал, как Сокуров, снимая в «Фаусте» 15-летнюю актрису, пригласил еще и натурщицу, поскольку снималась интимная сцена. «Мы должны оставаться в пределах нравственности. Деньги в наше время разлетаются как птички, но разве ради них мы живем? Мы живы чем-то иным. В нас обитает душа. В мою профессию входит стремление делать добро», — сказал тогда Арабов.

В 2020-м его режиссерский дебют — Юрий Арабов снял фильм «Гирокастра». Но даже спустя пару лет он попросил кинокритиков, присуждающих премию «Белый слон», не рассматривать его картину, сославшись на то, что она не завершена. Сценарий написал совместно с албанским писателем Исмаилом Кадаре, родившемся в городе Гирокастра на юге Албании, где и происходит действие. Начало 1960-х. В стране расправляются с албанцами по сфабрикованным делам. В зоне риска оказываются те, у кого русские жены. На одну из главных ролей Арабов пригласил ученицу Дмитрия Крымова Полину Гришину-Лиске. Позже она рассказала: «Мы поговорили с Юрием Николаевичем, даже проб не было. Он посмотрел 600 актрис и сказал продюсеру, предлагавшему другую известную актрису: «Я буду снимать Полю. Не надо мне никаких звезд». Он меня увидел в фильме «Спасение» и сказал: «Ты — актриса Ларса фон Триера. Вот так и существуй».

Светлана ХОХРЯКОВА.

КОЛЛЕКЦИОНЕР ЖИЗНИ

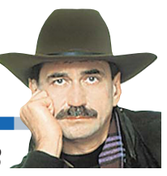

Андрей ЯХОНТОВ

БРЫЗГИ ШАМПАНСКОГО

Новогодние истории

Излишне заботливый

Некий мужчина вознамерился произвести благоприятное впечатление на небезразличную ему даму. Заодно — на милых людей, среди которых вращалась дульцинея. Вот и пригласил малознакомую компанию встретить Новый год. Закупил вино, закуски, водрузил елку.

Но внезапно разобрало сомнение: соответствует ли он сам рафинированному обществу и затеянному возвышенному мероприятию? Как бы не оконфузиться!

Дабы не ударить в грязь лицом, решил потренироваться хотя бы в откупоривании шампанского — чтоб никого не облить, не ушибить неконтролируемо вылетевшей из горлышка пробкой. Не обделить при наполнении бокала шипучей, норовящей перелиться через край пеной.

Он правильно озаботился тревожившей его проблемой. Потому что игристый напиток так и шибал из окутанных фольгой жерл, так и покушался окатить неуправляемым фонтаном и ударить мощной струей.

Много сил и времени потратил похвально пекшийся о своем имидже хозяин будущего застолья (и галантный кавалер) на овладение непростым навыком. К тому же был бережлив, не позволял оставшемуся после разминочных залпов содержимому отверстых бутылок пропадать, выветриваться, киснуть — дохлебывал, слизывал, высасывал. В результате гостей встречал в полугоризонтальном положении, то есть в пополаме, на четвереньках, карачках, в неглиже и столь глубоком состоянии приятного забытья, что ввалившаяся ватага искренне пожалела о собственной непредусмотрительной неразборчивости и о недальновидном согласии откликнуться на заманчивый зов хронического пьяницы.

Более других огорчилась прелестница, приглянувшаяся захмелевшему бонвивану. Она оказалась фанатичной поклонницей сладкого, полусладкого и кислого брюта, а ни капельки из любимых ею сортов в кавардачном доме не нашлось. Лишь пустая разбросанная всюду тара. И невразумительные объяснения ошалевшего дурня: иначе-де амброзия бы выдохлась, обеспузырилась... Пришлось довольствоваться водкой и портвейном. Неэквивалентная замена!

Ох, и воздали незадачливому дегустатору посетившие его изысканные эстеты. Он вылетел из их сплоченного сонма со скоростью тех самых пробок, стрельбой которыми столь мастерски овладел.

Об овладении капризной красоткой пришлось забыть.

Другой коленкор

Праздник будоражил, навевал, подзуживал: сверши небанальный выверт! Удиви, отмочи сюрприз! Ох уж эти новогодние потуги и жажда поразить избранницу необычным подношением! Втемяшилось: огорошить елкой.

Правильнее было: элементарно расщедриться на роскошный букет. Но претила трафаретность — именно шаблона, расхожей тривиальности ставил задачей избежать. Однако: каким образом организовать процесс дарения? Снарядить курьера, пришпандорить к волнистым оборкам обертки визитную карточку с инициалами, чтобы у получательницы сомнений не возникло касательно личности устроителя эйфории? Жаль, торговой сети не доверишься, чревато издержками: упакуют не пышно, вместо голландской или отечественной серебристой доставят карликовую, с чахлой плантации. Выйдет не ликование, а пшик, огорчение, позора не оберешься. Перепутают реквизиты, ввергнут возлюбленную в недоумение: от кого презент? И размер на глазок не определишь. Но не уточнять же высоту потолков. Иначе насмарку приятная неожиданность... И заподозрят в меркантилизме: вожделеет хоромы. Излишне длинную — придется корнать, причинишь хлопоты. Излишне короткую — оскорбишь заморышем. Оптимальнее: везти хвойный символ самому. Но не будет ли воспринято наглым навязыванием? Напорешься на фырканье и на от ворот поворот. Не смягчишь потом игривостью: де, юмор и шутливость сближают, роднят... И соперники-конкуренты небось не дремлют, изобретут аналогичный, а то и похлеще маневр, опередят...

Мерцала и более отважная оригинальная идея: осчастливить не набившей оскомину лесной былью, мертвечиной (которую надо подгримировывать, украшать), а стройным многолетним растением в кадке или горшке. Не фикусом, конечно, не туей (синоним хвоща), эстетически безупречной африканской, новозеландской, южно-американской экзотикой, чтоб взор не отвести и чтоб объединяла весенний аромат ландышей, летний конгломерат клумб гладиолусов и настурций, осенних астр... Живое лучше срубленного.

Не один день провел фантазер, изощренно изучая энциклопедию ботанических садов европейских монархов, и убедился: экземпляры королевских коллекций не по карману. К тому же некоторые флористические изыски имеют хищные змеиные стебли, ядовитые лепестки, пестики и тычинки, провоцируют аллергию.

В итоге отринул несбыточные грезы. Увы, елочные базары оказались к этому времени опустошены, даже невзрачные пихты разлетелись втридорога, цены на гиацинты и розы подскочили до небес.

Пришлось довольствоваться синтетическим эрзацем. Но и этот суррогат отчаявшаяся дождаться от зануды хоть какого-нибудь знака внимания трепетная барышня приняла с громадным воодушевлением.

Принц и принцесса

Определил сразу: песики породистые. Чего не скажешь о востроносой простушке. Но впечатляли дом и подъезд, откуда выпорхнула. И модная широкополая шубка, и небрежно незашнурованные тимберленды, и пуховый платок, покрывавший голову... Бирочка знатной фирмы на спортивных штанах.

Прибавил шаг, догнал, поравнялся. Почему не попытать фортуну? «Ничего не теряю. Вряд ли прокатит, но вдруг...»

Закадычный дружок Толик вот так невзначай приклеился на улице к невзрачной цапле, оказалась дочь академика. Толик плохо монтировался с великосветским ареопагом, поэтому попросту заделал несмеяне ребеночка, мало-помалу обтерся, стал кум королю в их кагале...

— Как с двумя справляетесь? — подступил к нейтрально улыбнувшейся бледненькой мымре.

— Привыкла, — незаносчиво, без выпендрежа ответила она. Не хмыкнула, не отвернулась. Готова продолжить общение? Он продолжил абордаж, весьма осторожный, предупредительный:

— Поводки узорчатые... Я таких не встречал...

Каждый, наверно, долларов по пятьсот.

— Ручная работа, — безыскусно пояснила она.

— И ошейники фосфоресцируют. Чтоб не потерялись?

Вошли в заваленный снегом парк. Отстегнула питомцев. Он успел разглядеть в свете фонаря: обручального кольца нет. Разведенка? Или с закидоном: не отягощается ювелиркой? Но реальнее: не позарился никто. На личико без косметики. Надо ухаживать за собой, тогда привлечешь внимание.

Дружелюбно виляя хвостами, питомцы отбежали справлять нужду. Воспитанные. Не рычат, не скалятся.

— Кинолог дрессировал? Случается, дерутся?

— Я сама возила на площадку. Бывает, сцепятся. Но особых волнений не приносят.

— Я предпочитаю котов, — рискованно (мог нарваться на отлуп) пустился в мнимую откровенность он.

— Я тоже кошек люблю, — сказала она.

Подыгрывала? С таким носиком не до разборчивости в знакомствах. Да и не в ее возрасте капризничать-привередничать. Под тридцатник. Не меньше. Не первой свежести. Говор провинциальный. Сейчас в роскошные дома селятся не академики и министры, а нефтяники, лесозаготовители, рыбные магнаты, депутаты из глухомани, сделавшие бешеное бабло вдали от завистливых столиц. Едут семьями, табором, обустраиваются, хапают особняки.

На аллее показался здоровенный мастиф. Пришлось тревожно (якобы, а на самом деле плевать ему было) указать на угрозу.

Она рассмеялась (смех приятный, заливистый):

— В этом парке все друг друга знают. Это Жорж. — И приласкала подбежавшего страшилу.

Если лояльно продолжится, можно телефончиком поинтересоваться. А то и на чашку чая напроситься. Вдруг дома никого? (Он любил помечтать. Да почему не помечтать?) Вдруг квартира куплена в личное ее пользование? Любящим папой. (Небось тот еще урыльник). Не зазнобарем, нет. Будуары для интимных встреч хахали приобретают бабам ядреным и с куражом. Пресным и бесцветным надо самим о себе заботиться. Скорее всего, ни ухажера, ни мужа...

И удалось. Затырился. Более того: задержался до утра. Безусловный новогодний подарок Дедушки Мороза. И на стол собрала сносно. Хотя размер и марка холодильника сулили большее. Обошлись без шампанского. Да, чуялся подвох. При том что шубка, тимберленды и миски псов с именной гравировкой. В спальню и гостиную не пустила. Оскорбился: не доверяет. (И правильно. Странно бы было. Он бы обчистил шкафы, представься возможность. Или не обчистил бы? Рассчитывая не будущее. Которого, конечно, быть не могло. Потому что не та, за кого принял. Чуть не обманулся. Домработница. Прислуга. Ей влетит, наверно, за то, что позарилась на хозяйские закрома.)

— Скоро уже приедут, — сказала она. — Должна привести жилье в порядок. Поможешь?

Он сказал: чувствует себя лишним. Позвонит. (Никогда этого не будет. Вряд ли здесь еще что-нибудь обломится. Тоже мне принцесса.). Но новогоднюю ночь урвал.

Ушел, она посмотрелась в зеркало в прихожей. Невзрачна. Ботоксы, силиконы не по ней.

Сейчас вернутся с дачи папа и мама. Они ждали, она к ним присоединится. Хотели отметить вместе. Собирались прислать шофера. Отказалась. Размечталась. О принце.

Принцы женятся на принцессах.

Организатор торгов ООО «Консалтинг и Антикризисное управление» (ОГРН 1072468008678, ИНН 2463200346), почтовый адрес: 660041, г. Красноярск, а/я 12179; адрес электронной почты: kau.ooo@mail.ru; тел./факс: +7(391) 256-22-26, сообщает о проведении открытых торгов по продаже имущества Открытого акционерного общества «СГК-транссстройЯмал» (не являющегося предметом залога). Торги в форме публичного предложения проводятся в электронной форме на электронной торговой площадке ООО «ПРОМ-Консалтинг» (promkonsalt.ru). Предметом торгов является следующее имущество:

Лот №	Наименование имущества	Начальная цена продажи (руб.) без НДС
п. Жархан, Республика Саха (Якутия)		
72	Агрегат MOSA-TS-400-PS/EL	288 900,00
73	Агрегат сварочный универсальный дизельный MOSA-TS-400-PS/EL	288 900,00
п. Косью, Республика Коми		
74	Агрегат сварочный универсальный дизельный MOSA-TS-400-PS/EL	108 000,00
75	Агрегат сварочный универсальный дизельный MOSA-TS-400-PS/EL	108 000,00
76	Агрегат сварочный BCS WG-400-PS/EL с комплек колес BCS CTL 400 зав.76450080003	64 800,00
77	Агрегат сварочный BCS_WG400_PS/EL с компл.колес	64 800,00
78	Выпрямитель сварочный ВД-2х406сэ НАКС/ВДМ-2х414	14 400,00
79	Электромоторный подогреватель ЭМП-92	41 400,00
80	Электромоторный подогреватель ЭМП-92	41 400,00
п. Кожым, Республика Коми		
81	ДЭС в блок-контейнере ДЭС-200-Т400-1РН	200 700,00
г. Мурманск		
82	Аквадистиллятор АДЭа-10 «СЗМО»	18 900,00
84	Выпрямитель сварочный ВДМ-1201	52 200,00
85	Выпрямитель сварочный ВДУ-506С	45 900,00
86	Станок токарно-винторезный ГС 526У	440 100,00
87	Стенд для проверки и регулировки ТНВД	118 800,00
88	Стенд М-106 для проверки и регулировки форсунок	15 300,00

Лот № 89 — Имущество, расположенное в Республике Тыва: Ангар 27х10х7м; Дизель-генератор ADC500C-T400-1PX-НЛ-1000 зав. № G08KAPZ300; Здание мобильное «Слесарка» М-К4-С-12-ВСББ-0018; Мачта осветительная VT2 7 m JM 4x400 metalhalide; Оборудование УСО-4 (3 шт.); Тентовая конструкция «Квадратный модуль 10х10м» (3 шт.); Брусья железобетонные Р65 марка 1/9 проект 2769 (3 шт.); Перевод стрелочный тип Р-65 1/9 проект 2766; Перевод стрелочный тип Р-65 1/9 проект 2769 (2 шт.); Передача главная 75473-2402010; Радиатор 230-2966; Рельсорезный станок РРС-80; Передача главная 7540-2402010 (2 шт.); Агрегат дизельный трехфазный АД30С-Т400-1Р (30кВт/37,5 кВА); Здание мобильное (инвентарное) конт. типа «Ахтуба МЗЖ-6Р» зав.№1028; Каток гладильный HOLEK PF580; Контейнер 20 т с моноблоком MZE106 N201F; Контейнер 20 т с сплит-системой SB 331 SF; Котел пищеварочный КПЭМ-60/9 (2 шт.); Осветительная мачта TF5,5m; Станок С-132 сверлильный; Столовая С-20 на 20 посадочных мест з.н.216/1, 216/2; Туалет 2-х очковый (2 шт.); Туалет 6-ти очковый; Электроагрегат дизельный АДП 3,0-230 ВЯ-Б; Юрта шестистенная войлочная. **Начальная цена продажи лота № 89** — 17 712 687,09 руб. (без НДС).

Задаток в размере 10 (десять) процентов от начальной цены продажи в соответствующем периоде должен быть перечислен в срок не позднее даты и времени окончания приема заявок соответствующего периода по следующим реквизитам: р/сч 40702810700020003932 в ООО «Унифондбанк», БИК 044525488, к/сч 30101810945250000488. Получатель: ОАО «СГК-транссстройЯмал» ИНН 7731507906, КПП 770501001.

Ознакомление с необходимой информацией, документами и характеристиками имущества осуществляется с 15.01.2024 по 05.05.2024 (включительно), в рабочие дни с 09.00 до 17.00 (время местное), по адресу: г. Красноярск, ул. Телевизорная, д. 1, стр. 7, пом. 8.

Подача заявок на участие в торгах с приложением необходимых документов осуществляется на электронной торговой площадке ООО «ПРОМ-Консалтинг» (promkonsalt.ru) с 00 час. 00 мин. 15.01.2024 до 23 час. 59 мин. 05.05.2024 по московскому времени.

При наличии поступивших заявок на участие в торгах в первом периоде продажи имущества посредством публичного предложения (с 00 час. 00 мин. 15.01.2024 до 23 час. 59 мин. 18.02.2024 по московскому времени), рассмотрение заявок и подведение итогов первого периода состоится 21.02.2024.

В случае отсутствия заявок на приобретение имущества по начальной цене продажи (указанной в сообщении) по окончании первого периода публичного предложения цена продажи имущества подлежит снижению на 9% от начальной цены продажи, каждые 7 календарных дней, но не ниже минимально допустимой стоимости продажи имущества, которая равна 1% от начальной цены продажи указанной в сообщении.

Победителем торгов по продаже имущества посредством публичного предложения признается участник торгов, который представил в установленный срок заявку на участие в торгах, содержащую предложение о цене имущества должника, которая не ниже начальной цены продажи имущества, установленной для определенного периода проведения торгов, при отсутствии предложений других участников торгов по продаже имущества посредством публичного предложения.

В случае, если несколько участников открытых торгов по продаже имущества посредством публичного предложения представили в установленный срок заявки, содержащие различные предложения о цене имущества, но не ниже начальной цены продажи имущества, установленной для определенного периода проведения торгов, право приобретения имущества принадлежит участнику торгов, предложившему максимальную цену за это имущество.

В случае, если несколько участников торгов по продаже имущества посредством публичного предложения представили в установленный срок заявки, содержащие равные предложения о цене имущества, но не ниже начальной цены продажи имущества, установленной для определенного периода проведения торгов, право приобретения имущества принадлежит участнику торгов, который первым представил в установленный срок заявку на участие в торгах по продаже имущества посредством публичного предложения.

Подробная информация о характеристиках и стоимости имущества предоставляется заинтересованным в приобретении имущества лицам на электронную почту при направлении запроса о предоставлении такой информации на электронную почту организатора торгов.

Ознакомление с проектами договора о задатке и договора купли-продажи осуществляется на электронной торговой площадке.

Заявка на участие в торгах оформляется в форме электронного документа и должна содержать следующие сведения: фирменное наименование (наименование), сведения об организационно-правовой форме, о месте нахождения, почтовый адрес (для юридического лица), фамилию, имя, отчество, паспортные данные, сведения о месте жительства (для физического лица), номер контактного телефона, адрес электронной почты, сведения о наличии или об отсутствии заинтересованности заявителя по отношению к должнику, кредиторам, арбитражному управляющему и о характере этой заинтересованности, сведения об участии в капитале заявителя арбитражного управляющего, а также сведения о заявителе, саморегулируемой организации арбитражных управляющих, членом или руководителем которой является арбитражный управляющий; а также иные сведения в соответствии с положениями ФЗ «О несостоятельности (банкротстве)» №127-ФЗ, Приказа МЭР РФ от 23.07.2015 г. № 495, Регламента проведения открытых торгов в электронной форме, утвержденного ООО «ПРОМ-Консалтинг».

К заявке на участие в торгах должны прилагаться следующие документы: выписка из ЕГРЮЛ или засвидетельствованная в нотариальном порядке копия такой выписки (для юридического лица), выписка из ЕГРИП или засвидетельствованная в нотариальном порядке копия такой выписки (для индивидуального предпринимателя), копии документов, удостоверяющих личность (для физического лица), надлежащим образом заверенный перевод на русский язык документов о государственной регистрации юридического лица или государственной регистрации физического лица в качестве индивидуального предпринимателя в соответствии с законодательством соответствующего государства (для иностранного лица); копии документов, подтверждающих полномочия лица на осуществление действий от имени заявителя, а также иные сведения в соответствии с положениями ФЗ «О несостоятельности (банкротстве)» №127-ФЗ, Приказа МЭР РФ от 23.07.2015 г. № 495, Регламента проведения открытых торгов в электронной форме, утвержденного ООО «ПРОМ-Консалтинг».

К участию в торгах допускаются лица, представившие надлежащим образом оформленные заявку на участие в торгах и необходимые документы, содержащие достоверные сведения, и обеспечившие поступление задатка на указанный в сообщении счет на дату составления протокола об определении участников торгов.

По итогам проведения торгов организатор торгов утверждает протокол о результатах проведения торгов, который размещается на электронной площадке.

В течение 5-ти дней с даты подписания протокола о результатах торгов конкурсный управляющий направляет победителю торгов предложение заключить договор купли-продажи имущества. В случае отказа или уклонения победителя торгов от подписания данного договора в течение 5-ти дней с даты получения указанного предложения конкурсного управляющего внесенный задаток ему не возвращается, и конкурсный управляющий вправе предложить заключить договор купли-продажи имущества участнику торгов, которым предложена наиболее высокая цена по сравнению с ценой, предложенной другими участниками торгов, за исключением победителя торгов.

Победитель торгов обязан в течение 30 (тридцати) дней со дня заключения договора купли-продажи имущества оплатить стоимость приобретенного имущества (за вычетом внесенного задатка) путем перечисления денежных средств по следующим реквизитам: р/сч 40702810300030003403 в Красноярском филиале АО АИКБ «Енисейский объединенный банк» г. Красноярск, к/сч № 30101810700000000853, БИК 040407853. ОАО «СГК-транссстройЯмал» ИНН 7731507906, КПП 770501001.

В результате торгов № 2887-ОАОФ, проводившихся на электронной торговой площадке ООО «ПРОМ-Консалтинг» (promkonsalt.ru), по лоту № 83 торги признаны несостоявшимися по причине недостаточного количества участников, по остальным лотам торги признаны несостоявшимися в связи с отсутствием заявок на участие. Единственный участник торгов не имеет заинтересованности по отношению к кредиторам, должнику и конкурсному управляющему. В капитале единственного участника торгов НП СРО АУ «РАЗВИТИЕ» и конкурсный управляющий не участвуют.

ОАО «СГК-транссстройЯмал»: 109240, г. Москва, Котельническая набережная, д. 17, ИНН 7731507906, ОГРН 1047796371028; Конкурсное производство введено Решением Арбитражного суда города Москвы от 21.09.2021 по делу № А40-120633/2014; Конкурсный управляющий Кацер Евгений Игоревич: ИНН 246200601836, СНИЛС 029-733-192 70, 660041, г. Красноярск, а/я 12161; НП СРО АУ «РАЗВИТИЕ»: ОГРН 1077799003435, ИНН 7703392442, 117105, г. Москва, Варшавское шоссе, д.1, стр.1-2, комната 36.

НА ПРАВАХ РЕКЛАМЫ

Организатор торгов — конкурсный управляющий Прокофьев Кирилл Александрович (101000, город Москва, а/я 568, ИНН 771301924523, СНИЛС 046-005-045 06) — член Ассоциации МСРО «Содействие» (302004, гор. Орел, ул. 3-я Курская, д. 15, пом. 6, оф. 14; ИНН 5752030226; ОГРН 1025700780071)), действующий на основании Решения Арбитражного суда г.Москвы от 21.09.2022 г. по делу А40-278571/2021, сообщает, что **торги по продаже имущества должника ООО «АС Групп»** (121059, г. Москва, Бережковская наб., д. 20б, помещение I, ком. 8, ИНН 5047107982, ОГРН 1095047008649), признано несостоятельным (банкротом) Решением Арбитражного суда г.Москвы от 21.09.2022 г. по делу А40-278571/2021, проводимые на условиях, опубликованных в газете «КоммерсантЪ» №206 от 03.11.2023 (сообщение № 34010055613), по **лотам №№3–4, 6, 10–12** признаны несостоявшимися в связи с тем, что не было допущено ни одной заявки на участие в торгах. Победителем по **лотам №№1–2, 5, 7–9** признана Садакова И. Е. (ИНН 744916109209), предложившая цену за **лот №1** — 5 531 999,99 руб., за **лот №2** — 2 463 999,99 руб., за **лот №5** — 2 111 999,99 руб., за **лот №7** — 2 203 999,99 руб., за **лот №8** — 8 471 999,99 руб., за **лот №9** — 4 191 999,99 руб. Победители заинтересованными лицами по отношению к должнику, кредиторам, конкурсному управляющему не являются. Конкурсный управляющий, Ассоциация МСРО «Содействие» в капитале победителей не участвуют.

НА ПРАВАХ РЕКЛАМЫ

Организатор торгов — ООО «ПарадизГрупп» (ОГРН 1087746580415; ИНН 7724660950; почтовый адрес: 109147, г. Москва, а/я 33; адрес электронной почты: torgi_3@paradise-group.ru; телефон: 8(495)1337554), сообщает, что **торги по продаже имущества ООО «АС Групп»** (121059, г. Москва, Бережковская наб., д. 20б, помещение I, ком. 8, ИНН 5047107982, ОГРН 1095047008649), признано несостоятельным (банкротом) Решением Арбитражного суда г.Москвы от 21.09.2022 г. по делу А40-278571/2021, конкурсным управляющим утвержден Прокофьев Кирилл Александрович (101000, город Москва, а/я 568, ИНН 771301924523, СНИЛС 046-005-045 06) — член Ассоциации МСРО «Содействие» (302004, гор. Орел, ул.3-я Курская, д. 15, пом. 6, оф. 14; ИНН 5752030226; ОГРН 1025700780071), проводимые на условиях, опубликованных в газете «КоммерсантЪ» №210 от 11.11.2023 г. (сообщение № 34010055880), признаны несостоявшимися по причине отсутствия заявок.

НА ПРАВАХ РЕКЛАМЫ

КРОССВОРД

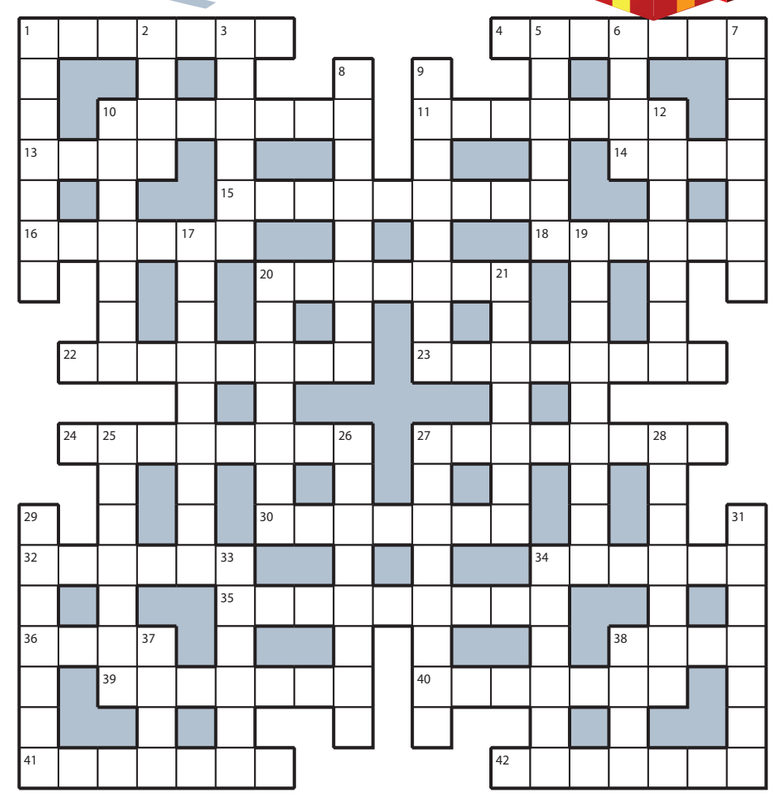

ПО ГОРИЗОНТАЛИ: 1. «Река» меняющихся кадров на предприятии. **4.** Медик среди древнеримских богов. **10.** Укрепление на углу крепостной стены. **11.** «Чертополох» из ресторанных деликатесов. **13.** Жанр «Каравана» — композиции Эллингтона. **14.** Фотография на проявленной пленке. **15.** Боевой самолет для атаки с малых высот. **16.** Коллектив детсадовцев одного возраста. **18.** Один из вариантов завязывания галстука. **20.** Круглый ломоть жареной свинины рядом с гарниром на тарелке. **22.** Головоломка, где главное — найти выход. **23.** Тема колонки про убийства и грабежи. **24.** «Трасса» для первых занятий по вождению. **27.** Артист, говорящий разными голосами. **30.** Католик, истязающий себя ради веры. **32.** Ящик, превращающийся в кукольный театр. **34.** Беспокойство жены о здоровье мужа. **35.** Игры, которые проходили в Сочи в 2014 году. **36.** Главный и желанный гость на корпоративе. **38.** Аксессуар с циферблатом и стрелками. **39.** Стул без удобств на аскетичной кухне. **40.** Человек, предавший единомышленников. **41.** Старейшина, поучающий юного джигита. **42.** Кожаный ремешок для прогулок с собакой.

ПО ВЕРТИКАЛИ: 1. Рабочий, вкалывающий с утра до вечера. **2.** Царская воля, зафиксированная в свитке. **3.** Боевая машина, наводившая ужас на фашистов. **5.** Жертва эрудиции царя Эдипа. **6.** Занятие, проводимое школьным учителем. **7.** «Окно» для купания в зимней реке. **8.** Говяжья отбивная из ресторанного меню. **9.** Темный уголок, где грабитель подстерег. **10.** Новый статус дождавшейся внуков дамы. **12.** Прозрачная «пилюля» с рыбьим жиром. **17.** Современный пентатлон, участники которого соревнуются в пяти дисциплинах: конкур, фехтование, стрельба, бег и плавание. **19.** Газетно-журнальный зал в библиотеке. **20.** Цитата перед первой главой романа. **21.** Бесплотный дух в старинном замке. **25.** Тайна неувядающей красавицы. **26.** Прибор для измерения давления жидкости или газа в замкнутом пространстве. **27.** Высший титул главы православной церкви. **28.** Транспорт, который без толчка не поедет. **29.** Мечта, за которую боролись рабы. **31.** Удаляемый боковой побег томата. **33.** Утварь для сервировки стола. **34.** Пунцовое небо во время заката. **37.** Печная краска для бровей Марфушки. **38.** Отпрыск, избалованный мамками и няньками.

ОТВЕТЫ НА КРОССВОРД, ОПУБЛИКОВАННЫЙ 28 ДЕКАБРЯ

ПО ГОРИЗОНТАЛИ: 1. Должник. **4.** Изумруд. **10.** Насилие. **11.** Крапива. **13.** Плен. **14.** Руно. **15.** Контрабас. **16.** Халупа. **18.** Казино. **20.** Паркинг. **22.** Переплет. **23.** Миллиард. **24.** Обмолвка. **27.** Гарнитур. **30.** Котомка. **32.** Сливки. **34.** Осадок. **35.** Монсеньор. **36.** Обоз. **38.** Фифа. **39.** Новинка. **40.** Сводник. **41.** Цоканье. **42.** Центнер.

ПО ВЕРТИКАЛИ: 1. Доспехи. **2.** Жбан. **3.** Ириска. **5.** Запуск. **6.** Мавр. **7.** Дымоход. **8.** Ректорат. **9.** Аквариум. **10.** Неглиже. **12.** Аудитор. **17.** Передовик. **19.** Антивирус. **20.** Половик. **21.** Галерка. **25.** Баритон. **26.** Аттестат. **27.** Гуманист. **28.** Угодник. **29.** Эстонец. **31.** Экватор. **33.** Имбирь. **34.** Орудие. **37.** Зола. **38.** Финт.

НЕ ПРОПУСТИ!

АНОНС ЖУРНАЛА «ОХОТА И РЫБАЛКА. XXI ВЕК», №12–1, 2023–2024

«Оружие»

Сербская легенда — знакомимся с карабином LK M70 от компании Zastava.

Порода в крови — красота и совершенство серийной гладкоствольки Browning B725.

«Природа»

Общий путик — история противостояния хищника и человека на промысловом путике.

Все цвета Африки — в ЮАР за яркими впечатлениями.

Гардероб амазонки — практические рекомендации для прекрасной половины охотничьего братства.

«Трофеи»

Кубанский тур — в горы Карачаево-Черкесии за рогатым трофеем из заветной горной пятерки.

Гончатник рассказывает — о тонкостях охоты с гончей на зайцев.

По законам тайги — исповедь старого таежника.

«Рыбалка»

Нескучный ленок — тонкости ловли амурского «леопарда» в разные времена года.

Там, где ловятся щуки — за пятнистой хищницей с жерлицами.

РЕКЛАМА

Зооклуб

По вопросам размещения рекламы обращайтесь по тел.: (495) 781-47-43, 781-47-32,
E-mail: Sarano@mk.ru

ВЕТЕРИНАРНЫЙ ЦЕНТР "БЕМБИ"

- ХИРУРГИЯ, ТЕРАПИЯ
- ОФТАЛЬМОЛОГИЯ, СТОМАТОЛОГИЯ
- ЛАБОРАТОРНЫЕ ИССЛЕДОВАНИЯ
- ВАКЦИНАЦИЯ
- ПАРИКМАХЕРСКАЯ
- ВЕТАПТЕКА, ЗООМАГАЗИН
- СТАЦИОНАР, ООГОСТИНИЦА
- ВЫЕЗД НА ДОМ
- ЛЕЧЕНИЕ РЕПТИЛИЙ
- ЛЕЧЕНИЕ ПТИЦ

8(499)128-82-95, ул. Цюрупы, д. 3
8(495)423-82-21, ст.м. «Ясенево», ул. Тарусская, д.22, к.2
8(495)181-51-15, ст.м. «Чертановская» мкр. Северное Чертаново, д.5Г
Вызов врача на дом: 8(495)231-80-13
www.bembivet.ru КРУГЛОСУТОЧНО

Лиц. № 77120000203 выд. фирм. дерт.

Организатор торгов — ООО «Агора» (ОГРН 1127746155745; ИНН 7733795079; почтовый адрес: 109544, г. Москва, а/я 107; адрес электронной почты: torgi2@agoratorgi.ru; телефон 8(495)1339882) сообщает, что **повторные торги по продаже имущества АО «СГ-Трейдинг»** (119048, Москва, Комсомольский проспект, д. 42, стр. 3, комната 17, ОГРН 1137746354052, ИНН 7704833717, признано банкротом Решением Арбитражного суда г.Москвы от 16.11.2021 года по делу № А40-247891/20-101-456, Определением Арбитражного суда г.Москвы от 24.01.2023 г. по делу № А40-247891/20-101-456 конкурсным управляющим утверждена Решетняк Елена Николаевна (ИНН 212801296330, СНИЛС 127-106-739 39, член НП СРО АУ «Развитие» (117105, Москва, Варшавское ш., д. 1, стр. 1-2, комн. 36, ИНН 7703392442, ОГРН 1077799003435)), проводимые на условиях, опубликованных в газете «Коммерсантъ» № 206 от 03.11.2023 г. (сообщение № 34010055644), по **лоту №2** признаны несостоявшимися по причине отсутствия заявок. Победителем **лота №1** признан Волгин И.А. (ИНН 132608004597), предложивший цену имущества — 420 095,16 руб. Победитель заинтересованным лицом по отношению к должнику, кредиторам, конкурсному управляющему не являются. Конкурсный управляющий, Некоммерческое партнерство Саморегулируемая организация арбитражных управляющих «Развитие» в капитале победителя не участвуют.

НА ПРАВАХ РЕКЛАМЫ

Организатор торгов — ООО «Агора» (ОГРН 1127746155745; ИНН 7733795079; почтовый адрес: 109544, г. Москва, а/я 107; адрес электронной почты: torgi2@agoratorgi.ru; телефон 8(495)1339882) сообщает, что **торги по продаже имущества АО «СГ-Трейдинг»** (119048, Москва, Комсомольский проспект, д. 42, стр. 3, комната 17, ОГРН 1137746354052, ИНН 7704833717, признано банкротом Решением Арбитражного суда г.Москвы от 16.11.2021 года по делу № А40-247891/20-101-456, Определением Арбитражного суда г.Москвы от 24.01.2023 г. по делу № А40-247891/20-101-456 конкурсным управляющим утверждена Решетняк Елена Николаевна (ИНН 212801296330, СНИЛС 127-106-739 39, член Некоммерческого партнерства Саморегулируемая организация арбитражных управляющих «Развитие» (117105, Москва, Варшавское ш., д. 1, стр. 1-2, комн. 36, ИНН 7703392442, ОГРН 1077799003435)), проводимые на условиях, опубликованных в газете «Коммерсантъ» №206 от 03.11.2023 г. (сообщение №34010055637), признаны несостоявшимися по причине отсутствия заявок.

НА ПРАВАХ РЕКЛАМЫ

Обитель для огнедышащих

Их можно содержать в аквариуме или встретить в Черном море

Встретить Новый год в компании с живым драконом — к удивлению подавляющего большинства наших сограждан, такое, оказывается, возможно. На планете жили раньше и живут сейчас существа, которые «по паспорту» имеют право так называться.

Эй, драконы — ау! Где вы попрятались?

Помочь в поисках согласился зоолог Вячеслав Ерин.

— Для начала отправимся в Индонезию. Там на острове Комодо и нескольких соседних с ним участках суши можно встретиться с чудищем, способным нагнать страха на непривычного заезжего путешественника. Это комодский дракон. Ну, или по-иному — комодский варан.

Внешне животное напоминает хорошо всем знакомый портрет обычной ящерицы, но размеры... Это самая большая ящерица из всех, существующих сейчас. Длина монстра может достигать 3 метров, а вес — 80 килограммов. Обосновавшиеся в Индонезии драконы являются грозными хищниками. Они обладают большой силой, имеют способную внушить почтительный трепет огромную зубастую пасть.

Как рассказал Ерин, другие современные драконы предпочитают обитать в водной среде.

Комодский варан.

Есть в компании этих «симпатяг», например, морской дракончик (по официальной терминологии — большой морской дракон, Trachinus draco) — разновидность хищных морских лучеперых рыб. Эти существа обитают в прибрежных водах Восточной Атлантики, Средиземном и даже столь родном россиянам Черном море. Увы, тех, кто ожидает внешнего сходства со сказочным драконом, в данном случае ждет разочарование. Дракончики эти, являясь рыбами, демонстрируют именно их черты. Удлиненное обтекаемое тело длиной от 13 сантиметров и до полуметра, сжато по бокам и покрыто чешуей. Никаких крыльев или лап, зато есть два ядовитых шипа — на спинном плавнике и на жаберной крышке. Свой яд морской дракончик использует для охоты на добычу — мелких рыб и ракообразных. Для человека он не смертелен, однако может вызвать болевые ощущения в месте укола и неприятную аллергическую реакцию.

У граждан, особо проникшихся «драконьим» смыслом наступающего года, есть возможность приютить у себя в домашних условиях очень необычное драконоподобное живое существо. Его называют по-разному — аквариумной ящерицей, водяным драконом, кротовой саламандрой... В справочниках данный феномен именуется аксолотлем. Это «неотентичная личинка земноводных из амбистомового семейства отряда хвостатых».

Необычная особенность, которую демонстрирует аксолотль, заключается в том, что такая личинка — в отличие от тех же бабочек, жуков, стрекоз — способна при определенных условиях сохранять свой внешний вид, то есть оставаться на одной и той же стадии развития, не перерастая во взрослую особь, даже размножаться при этом в состоянии. А еще аксолотль обладает завидным свойством к регенерации: в случае получения травмы может заново отрастить утраченный хвост или отросток на голове.

Внешний вид у него тоже удивительный. Длина дракончика 20–30 сантиметров, цвет — от черного и серого до зеленого и буро-коричневого. Четыре лапы, как у ящерицы, на приплюснутой голове — широкий «улыбающийся» рот, темные глазки-бусинки. По бокам головы есть по три пары отростков, придающих их владельцу довольно грозный вид. И весь этот «ужас» можно даже купить за 1–3 тысячи рублей в зависимости от размера.

Аксолотль.

От драконов ныне здравствующих перейдем к драконам ископаемым.

«Хозяином» предстоящего года, как известно, станет дракон с вполне конкретными материальными признаками: зеленый деревянный. А вот в далеком прошлом на земле обитало существо, которое получило теперь неофициальное название «синий дракон».

Как сообщается в публикации Journal of Systematic Palaeontology, согласно исследованиям, проведенным учеными, этот доисторический житель планеты являлся одним из видов мозазавров — водоплавающих рептилий, бывших главными морскими хищниками во время мелового периода мезозойской эры (145–66 миллионов лет назад). Водный «дракоша» имел внушительные размеры — около 4 метров, и весьма необычный внешний облик: туловищем похож на дельфина, морда — как у крокодила, длинный хвост, спинной плавник и большущие задние лапы. Достоверность именно такого портрета подтвердила находка, сделанная не так давно японскими палеонтологами. На острове Хонсю у речной долины они впервые обнаружили почти комплектную окаменелость такого существа, обитавшего в древних океанах.

Хотя в официальной научной терминологии данному хищнику присвоено наименование Megapterygius (крупнокрылый) wakayamaensis, для удобства ему дали «простонародное имя» в честь синего водного дракона из японской мифологии.

Александр ДОБРОВОЛЬСКИЙ.

Фантастические твари...

с 1-й стр.

Наступающий 2024-й — трудный для нашего брата-репортера. То ли дело предыдущие годы! Кролик, Тигр, Бык, Крыса, Свинья, Собака... Реальные животные, реальные истории про них — пиши не хочу! А нынче пришла мода на Дракона — единственного из всех символов восточного календаря, который не имеет прямого аналога среди животных, обитающих на планете. И как делать газетные заметки о том, чего нет?

СОЦСЕТИ

Детская площадка. Зельев переулок.

Чайный дом Перлова.

Не путать со змием

Впрочем, живя в Москве, можно найти выход даже из такой тупиковой ситуации. Ведь в нашем столичном мегаполисе найдется все! В том числе и драконы. Было бы желание, настойчивость — и тогда, побродив по городу, удастся обнаружить изображения этих загадочных существ, которые украшают некоторые очень и не очень известные памятники архитектуры и так называемые малые архитектурные формы.

После предпринятой поисковой экспедиции приходится, правда, констатировать, что систематизации — разделению на семейства-виды-подвиды — увиденная сказочная живность не поддается, тут никакой Карл Линней не справился бы. Ведь в каждом конкретном случае «архитектурный» дракон — это плод фантазии мастеров, проектировавших здание и его наружную отделку.

Есть еще одна закавыка. В книгах, справочниках, описаниях основательно перепутались два персонажа — дракон и змий (змей). Где-то утверждается, что это едва ли не синонимы. В других источниках даны критерии, позволяющие все-таки отличить одного от другого. Оказывается, по мнению некоторых специалистов в области геральдики, едва ли не главным внешним признаком является количество лап: у змия их четыре, а у дракона — две. Увы, сами художники и скульпторы, давным-давно изображающие таких иррациональных персонажей, тоже запутались в особенностях их физиологического строения, так что порой созданные ими драконы оказываются четвероногими.

Для чистоты эксперимента корреспондент «МК», проводя «перепись» московских драконов, решил исключить из списка геральдических персонажей, которые фигурируют на столичном и многих других гербах — тех, где изображен Георгий-Победоносец. Все-таки, отталкиваясь от христианских канонов, в данном случае мы имеем дело с событием, которое упоминается как «Чудо Георгия о змие». То есть этот святой расправился не с драконом, а с иным чудищем.

Зилант и компания

Наверное, самым знаменитым драконом в нашем городе является Зилант, который «угнездился» на шпиле главной башни Казанского вокзала. Архитектор Алексей Щусев, строивший в начале XX века это здание, увенчал его самую высокую точку позолоченной фигуркой крылатого, двуногого и хвостатого существа, изображение которого издавна присутствовало на гербе Казани. Так что родословная московского «железнодорожного» дракона никаких сомнений не вызывает.

Целый выводок дракончиков-подростков обитает в самом центре Москвы, неподалеку от храма Христа Спасителя. Четыре забавные фигурки со свернутыми спиралью хвостами поддерживают балконы на фасаде дома №1 по Соймоновскому проезду, который больше известен как «Дом Перцовой». Внешний облик этого чудо-терема оформлен по эскизам замечательного русского художника Сергея Малютина. Он же придумал все элементы декоративного оформления здания, в числе которых и квартет «дракошек». Правда, в некоторых описаниях этого оригинального дома-терема их называют иначе — морскими коньками.

Как известно, главным «рассадником» драконов на планете являются Китай и еще несколько стран Юго-Восточной Азии. Там изображения, фигуры таких чудо-зверей можно встретить чуть ли не на каждом шагу. Но и в нашей Белокаменной существует ведь кусочек «змеефицированного» Китая — бывший дом Сергея Перлова на Мясницкой.

Этот предприимчивый купец занимался чаеторговлей. Основные поставки товара шли, конечно, из Поднебесной. Однако расширять бизнес Перлову мешало наличие нескольких весьма успешных конкурентов. Чтобы добиться преимущества перед коллегами по бизнесу, Сергей Васильевич однажды использовал весьма оригинальный, говоря современным языком, маркетинговый ход.

Узнав о предстоящем приезде в Москву на церемонию коронации нового российского императора Николая II канцлера Китайской империи Ли Хунчжана, торговец решил изменить уличный фасад своего недавно построенного дома на Мясницкой, придав ему стилизованный китайский вид, — этакий дом-пагода посреди старых московских кварталов.

Расчет «креативщика» строился на том, что вельможа с Востока наверняка заинтересуется данным сооружением, захочет его получше рассмотреть. Во время визита можно будет ближе познакомиться с высокопоставленным китайским сановником, а там, глядишь, и выгодный контракт на поставки чая удастся заключить, имея такого покровителя в верхах Поднебесной империи.

Проект перестройки домовладения Перлова «на китайский лад» подготовил архитектор Карл Гиппиус. Среди богатого декоративного убранства фасада можно увидеть в том числе фигурки змей, драконов...

Однако тонкий психологический расчет Перлова не сработал, и восточный вельможа внимания его эксклюзивной постройке на Мясницкой не уделил. Зато «китайский домик», в нижнем этаже которого купец открыл специализированный магазин по продаже чая, с тех пор пользуется большой популярностью среди москвичей. Ну а для темы нашей экспедиции важно, что Дом Перлова — одно из тех архитектурных памятников столицы, где можно увидеть изображения драконов.

Следующее место обитания этих диковинных зверей в Первопрестольной — неподалеку от упомянутого «перловского» шедевра, рядом с Чистыми прудами. У пересечения Покровки с Бульварным кольцом можно увидеть многоэтажное здание (Чистопрудный бульвар, дом 14, строение 3), которое является бывшим доходным домом при церкви Троицы на Грязех. Однако среди краеведов и историков, любителей московской старины за этой постройкой закрепилось другое название, используемое в обиходе еще с дореволюционных времен, — «Дом со зверями».

Здание, возведенное в 1908–1909 гг., привлекает внимание своим внешним видом. Его фасады на уровне второго-третьего этажа покрыты ковром из барельефов, созданных по эскизам известного художника Сергея Вашкова. За основу рисунка этих украшений он взял узоры, увиденные на знаменитом памятнике древнерусской архитектуры — построенном в XII веке во Владимире Дмитриевском соборе. Наряду с другими персонажами — львами, грифонами, химерами, птицей Сирин — здесь изображены также и драконы.

Зеркальный тяжеловес

Упомянем и некоторые другие «драконьи» адреса Москвы. Правда, эти объекты расположены уже подальше от исторической части города.

В Юго-Восточном административном округе в районе Кузьминки находятся каменные ворота, ведущие на территорию ландшафтного парка, которые украшены сверху скульптурами двух драконов.

А возле входа в крупный торговый центр, находящийся неподалеку от метро «Динамо», несколько лет назад появился оригинальный арт-объект. Художники-витражисты украсили стену изображением огромного дракона, которое собрано из 3 тысяч кусочков зеркала. Это чудо-юдо, благодаря своим размерам, является, едва ли не главным «тяжеловесом» среди всех московских драконов.

Впрочем, конкуренцию ему, пожалуй, может составить «дракоша», обитающий в глубине жилых кварталов неподалеку от Преображенской площади. Там, по соседству с несколькими старыми пятиэтажками, оборудован детский городок, который изобилует скульптурными композициями.

Кое-кто из местных жителей его называет даже «парком юрского периода»: некоторые элементы оформлены рисунками, мозаиками, скульптурами, изображающими доисторических животных. По задумке создателей, одной из здешних малых архитектурных форм стала катальная горка, которая оформлена в виде фигуры притаившегося двухголового дракона. Ребятня, поднявшись наверх — на спину — для этого есть удобная лесенка, — может скатиться вниз по его хвосту.

Александр ДОБРОВОЛЬСКИЙ.

Наша Снегурочка – подруга дракона

с 1-й стр.

— О чем наша Снегурочка мечтала в детстве?

— Верю в чудеса и всем советую. С самого раннего детства я мечтала стать эстрадной певицей. Поскольку мое детство проходило еще в советское время, то для нас эстрадные артисты были какими-то небожителями. И то, что они делают, казалось таким непостижимым и недоступным. Было совершенно непонятно, как попасть в этот мир и как стать артистом, но существовало огромное желание это осуществить. И потом судьба предоставила мне случай, когда интересным образом начали складываться жизненные обстоятельства, которые меня привели к моей мечте.

— Какой Новый год был самым необычным?

— Как это ни странно звучит, но для меня самый необычный Новый год, если я вдруг оказываюсь 31-го дома. В моей жизни ничего не поменялось начиная с 11 лет, когда я, будучи в составе группы «Класс», выступала перед зрителями в новогоднюю ночь. Позже — с группой «Блестящие», затем у меня была сольная карьера, а потом я опять вернулась в «Блестящие», но ничего не поменялось — я опять в этот волшебный праздник была на сцене, с любимыми зрителями. Были исключения в моей жизни несколько раз: недавняя пандемия и рождение моих детей. В эти года я была дома и ощущала себя странно. Мне было непонятно, что делать и куда бежать. Я очень люблю свою семью, но мой самый лучший Новый год — это переезжать с площадки на площадку, к своему любимому зрителю.

А вот в первых числах января мы обязательно встречаемся всей семьей: мама, папа и дети. Приезжает брат со своей семьей, и мы все встречаемся за большим столом. Для меня традиция под старые советские фильмы, такие как «Ирония судьбы» или «Иван Васильевич меняет профессию», медитативно резать салатики и накрывать на стол.

— Дети Снегурочки получают что-то особенное к Новому году?

— Дети всегда получают свое. Сейчас дети немного не такие, как были раньше. Они четко знают, что они хотят получить в подарок, заранее заказывают это и готовятся к празднику. Я очень сильно люблю своих детей и не могу справиться с собой, и даже если дети не заслужили, то они все равно получают свой подарок.

С Андреем Григорьевым-Апполоновым.

ЛИЛИЯ ШАРЛОВСКАЯ

— Снегурочка верит гороскопам?

— Не отрицаю, что, конечно, играет роль, в каком порядке звезд и планет мы появились на свет. И все это на нас влияет, но я никогда бездумно не следую гороскопам. Никогда не подстраиваю свою жизнь под то, что где-то прочитала или кто-то сказал. Не люблю прогнозы и тем более не стремлюсь их получить для себя на будущее, потому что можно перепутать реальность с нереальностью и подстроить свою жизнь под то, что тебе кто-то сказал, основываясь на видении твоей жизни.

— Какая елка у сказочного персонажа и как вы украшаете свое гнездышко?

— Дома стоят три елки. Одна — большая, в гостиной, которую мы наряжаем все вместе. Украшаем наше единое пространство: гостиную, кухню, столовую и лестницу, а также все комнаты. И еще есть две зеленые красавицы. Одну елку ставит себе в комнату Богдан, а другую — Мирон. Делим игрушки ровно пополам и к этому процессу относимся очень серьезно. Если кому-то достанется больше игрушек, то они расстроятся, поэтому я игрушки пересчитываю. И, конечно, они уже сами развешивают гирлянды для уютной атмосферы в комнате.

— Как Снегурочка выбирает подарки?

— Подарки люблю как получать, так и дарить. Обычно я покупаю презенты в течение года, и в принципе, к празднику это не имеет никого отношения. Вот увидела — то, что понравилось, то и беру. А потом уже достаю из «красного мешка» подарок для нужного события. Но иногда я не выдерживаю и дарю подарок в тот же день, поэтому приходится покупать новое.

— Была ли когда-нибудь на праздниках Снегурочкой или иным сказочным персонажем?

— В детском саду всегда было почетно и торжественно, когда выбирали, кто будет Снегурочкой, но я всегда была снежинкой. И вот однажды в подготовительной группе мне доверили эту роль. Я была так счастлива, радости моей не было предела. И как же сильно я плакала, когда накануне праздника заболела! Мою роль исполнила другая девочка, поэтому моя мечта осуществилась только во взрослом возрасте, когда «Московский комсомолец» попросил меня порадовать читателей и на миг почувствовать себя в этой волшебной роли!

— И, наконец, завершающее слово Снегурочки!

— В Новом году я хочу пожелать всем людям мира, добра и любви друг к другу. И, конечно, отгонять от себя зло. Плохого и так много в мире, и если мы все будем чуточку добрее к ближнему, то я верю в то, что мир станет лучше и всем жить станет проще и веселее.

Лилия ШАРЛОВСКАЯ.

«Зажгите мне веки!»

с 1-й стр.

В канун Нового года стало известно об изобретении одного латиноамериканского мастера наращивания ресниц: это необычные накладные светодиодные стрелки, при наложении которых веки красавиц начинают переливаться разноцветными огоньками не хуже рождественской елки. В описании авторской методики указывается, что стрелки крепятся на липкий слой, а незаметные тонкие проводки выводятся через виски за уши. Но оказалось, что это далеко не новшество — светящиеся ресницы были придуманы еще несколько лет назад. Известно, например, о разработке дизайнера Тьена Фама: F.Lashes (сияющие ресницы) крепятся на веки при помощи клея, питаются от часовых батареек и работают до четырех часов. При этом пульт управления крепится к затылку, от которого идут тончайшие проволочки к векам. У обладателей длинных волос они совсем не видны.

— По поводу ресниц с лампочками — очень круто для новогодних «рилс» и фото, но для жизни не очень удобно, — рассказала «МК» столичный визажист Анастасия Сиволапова. — У нас я с такими диодами тоже видела уже. Они на маркетплейсах продаются. Что касается других трендов в украшении ресниц, то сейчас один из самых модных приемов — стрелки (и в наращивании, и когда накладные на вечер делают) и эффект лучиков, когда основная масса ресниц одной длины плюс к ним добавляют несколько длинных лучей для акцента, получается открытый и немного наивно-кукольный взгляд.

— Смотрятся такие светодиодные стрелки очень красиво, но они не так безобидны, как это кажется на первый взгляд, — с позиции медика оценила новогоднюю фишку врач-офтальмолог Татьяна Смакова из Иванова. — Во-первых, синий цвет и мерцание. Синий цвет влияет на сетчатку глаза, а мерцание приведет к напряжению глаз и головным болям. Во-вторых, мы не исключаем повреждение глаз (если попадет инородное тело), что может привести к травме глаза, воспалительным заболеваниям (например, кератитам).

Отметим, что корреспондент «МК» нашла «светодиодные накладные ресницы» китайского производства на одном маркетплейсе всего за 242 руб. — всех цветов радуги. Из описания следует: «Режим мигания: 7 видов переключения режима мигания (батарея в комплекте). Оснащен контроллером небольшого размера, доступную карту можно закрепить на волосах, контроллер может регулировать световой режим».

Ну а в TikTok юному поколению модниц предлагается инструкция от визажистов, как сделать себе неоновые стрелки за неимением светодиодных (что будет гораздо безопаснее для глаз). Причем для этого необязательно покупать пигменты, которые светятся под ультрафиолетом. Достаточно найти белую подводку и яркие тени. «Нарисуйте стрелки жидкой белой подводкой, но не слишком жирно, потому что белый цвет нужен только в качестве подложки. Возьмите жидкую яркую подводку или яркие тени. Во втором случае добавьте в тени фиксирующий спрей, чтобы сделать из них жидкий пигмент для подводки». Даже если обычно эти тени не смотрелись так ярко, визажисты уверяют, что с белой подводкой они будут выглядеть точь-в-точь как неоновые.

— В Новый год всегда популярны блестки и яркие краски, но в этом году этот тренд особенно сильный, — говорит Анастасия Сиволапова. — Все, кто обращается ко мне, просят сделать им максимальный блеск и максимальный праздник. Очень популярны стразы на лицо, на глаза, стрелки из страз, голографические подводки, максимально переливающиеся блестки. Все так же популярна сложная графика — двойные и тройные стрелки, стрелки неклассических форм, часто в сочетании с яркими губами и укладками с эффектом мокрых волос.

— Как можно самой сделать новогодний макияж в домашних условиях?

— Если вы самостоятельно делаете себе макияж на праздник, то лучшим рецептом будет такой: хороший тон лица (чем ярче макияж, тем идеальнее должен быть тон), на глаза можно нанести кремовые сияющие тени прямо пальцем и растушевать, дополнить образ густо прокрашенными ресницами или накладными ресницами; обязательно свежий румянец, а для новогоднего акцента можно добавить на скулы (и даже на волосы!) глиттер-гели (с блестками). Они очень просты в использовании, но выглядят очень эффектно и создают ощущение праздника. Кстати, блестки на волосы из нашего детства тоже снова в моде.

В числе модных образов, которые можно примерить на себя на Новый год, например, «Зимняя невеста, сказочная Царевна-Лебедь»: перламутрово-белые тени на веках, пушистые накладные ресницы, нежно-розовая помада, диадема и соответствующие струящиеся серебром серьги. Кроме того, сейчас вообще в тренде образы героинь русских сказок, а кроме того, очень модно, например, стилизовать образ современными кокошниками.

Ну а врач-офтальмолог Татьяна Смакова продолжила свою линию безопасности: она посоветовала при новогоднем макияже стараться на ресницы и веки ничего не приклеивать, так как в этом случае появляется риск попадания инородного тела в глаз. Например, стразы, которые красавицы прикрепляют на веки или под глазами, могут легко отклеиться и попасть в глаз. «Не надо забывать, что риск таят в себе и накладные ресницы (тоже для многих неотъемлемый атрибут праздничного макияжа), которые могут вызвать и конъюнктивит (если попала бактерия), и аллергию (например, на клей), а также блефарит век, так как происходит закупорка мейбомиевых желез (сальные железы в верхних и нижних веках. — **Авт.**)», — предупредила Смакова.

Ирина БРИЧКАЛЕВИЧ.

Classifieds РЕКЛАМА

Москва, ул. 1905 года, д.7, ст. м. «ул. 1905 года», с 10:00 до 19:00. т.: (495) 781-47-43, 781-47-32. E-mail: classifieds@mk.ru

Барахолка

куплю

- **КНИГИ Б/У. ВЫЕЗД. Т. 8(495)720-68-36**
- книги б/у, значки, монеты, иконы. Старинные вещи т. 8(926)902-53-51

Творческое предложение

предлагаю

- издание книг от 1 экземпляра. Т. 8-929-992-70-91

Деловое предложение

предлагаю

- АО "НПЦАП" реализует непрофильные активы (недвижимое им-во). Доп. информация на сайте www.npcap.ru

Работа

предлагаю

- м. Чертановская. В больницу требуется дворник, оклад 65000 руб., график 6/1. Все вопросы по тел.: 8(926)940-57-68 Николай Николаевич

ПРИЕМ ОБЪЯВЛЕНИЙ ПО ТЕЛЕФОНУ

Оплата в любом отделении Сбербанка.

Наши реквизиты:

получатель ООО Рекламно-информационное агентство "О`Кей"
Московский банк Сбербанка России ПАО, г. Москва
ИНН 7719464149, КПП 771901001
ПАО Сбербанк России г. Москва
БИК 044525225
Р/с 407 028 104 381 701 011 10
К/с 301 018 104 000 000 002 25
ОКАТО 45263558000

Дополнительная информация по телефону: **(495) 781-47-32**

Будьте бдительны при привлечении к сотрудничеству лиц, не имеющих лицензий или иных специальных разрешений

Ведущий рубрики
Джангули Гвилава,
e-mail: satira@mk.ru

В рифму

В.УБОРЕВИЧ-БОРОВСКИЙ

ГОД ДРАКОНА

Наступает год Дракона —
зело, тверды, гой еси,
еры, буки, вежды, грудень —
как ведется на Руси!

Мы храним обрядность предков —
вери вэлл, зер гут, требьён!
Год Дракона, как ризотто,
духом русским напоен!

Мы Снегурочку встречаем —
Холзи, Спирс, Палома Фейт,
Леди Гага, Кэти Перри —
звук лесных хрустальных флейт!

Дед Мороз спешит к нам в гости —
Йоллупукки, Пер-Ноэль,
Санта-Клаус, Юлетомте —
Вся в огнях искрится ель!

Новогодье — светлый праздник:
День Колумба, День Сурка,
Ночь Вальпургиева, Кванза,
День Святого Патрика...

Ярко елочку украсим
чем-то тем подобострастно драконовским китайским...
В общем, Новый год — ура!

...Ан приходит пониманье:
дружбу я не с тем водил.
Ведь по мне — милей дракончик,
Кого витязь победил.

Он у нас древней китайских,
гуслярами вставлен в сказ!
Он без баксов и юаней
с детства сказочный — для нас.

Так вдохнем смолье тягуче,
студнем чмокнем, как искон,
под пирог дерябнем меду –
вот и будет нам «Дракон»!

Евгений ОБУХОВ.

Осенило

- Длинный язык об умную голову не заплетается.
- Подчеркнутое смирение дает возможность передышки.

Александр МИНЧЕНКОВ.

●●●

- Ввиду производственной необходимости офисный флирт отменить!
- Растет число знакомых, после которых на домах останутся мемориальные доски.
- Столько лет думал, что ты не такая, а ты оказалась совсем другой!

Владимир КИСМЕРЕШКИН.

КУРС ВАЛЮТ

По курсу ЦБ на 29.12.2023
1 USD — **90,3041;** 1 EURO — **100,5506.**

ДНИ РОЖДЕНИЯ

29 ДЕКАБРЯ
Джон Войт (1938) — актер, лауреат премий «Оскар», «Золотой глобус» и BAFTA
Сергей Проханов (1952) — актер, театральный режиссер, худрук московского «Театра Луны», народный артист РФ
Юрий Шорин (1933–1994) — советский игрок в хоккей с мячом и хоккей на траве, пятикратный чемпион мира
30 ДЕКАБРЯ
Дмитрий Кабалевский (1904–1987) — композитор, дирижер, пианист, музыкальный педагог, народный артист СССР
Артур Крупенин (1958) — тележурналист, телеведущий, сценарист и писатель
Валерия Семенова (1988) — танцовщица, хореограф, педагог, чемпионка Европы по латиноамериканскому шоу среди профессионалов
Елена Чайковская (1939) — тренер по фигурному катанию, заслуженный деятель искусств РФ
31 ДЕКАБРЯ
Юлия Барсукова (1978) — спортсменка, олимпийская чемпионка по художественной гимнастике, чемпионка мира и Европы
Регина Дубовицкая (1943) — телеведущая, журналист, сценарист, ведущая и руководитель программы «Аншлаг»
Семен Фарада (1933–2009) — актер театра и кино, народный артист РФ
Николай Цискаридзе (1973) — артист балета и педагог, народный артист РФ
Татьяна Шмыга (1928–2011) — певица, актриса театра оперетты и кино, народная артистка СССР

ДАТСКИЙ УГОЛОК

29 ДЕКАБРЯ
Международный день виолончели
День образования службы профессионально-психологического отбора МВД России
1708 г. — указом Петра I территория России была разделена на 8 губерний
1768 г. — в России введены первые бумажные деньги манифестом императрицы Екатерины II
1898 г. — в МХТ состоялась легендарная премьера чеховской «Чайки»
1993 г. — вступила в силу Конвенция о биологическом разнообразии (КБР)
1998 г. — красные кхмеры извиняются за геноцид 1970-х, в котором погиб 1 млн человек
2013 г. — взрыв на железнодорожном вокзале в Волгограде, в результате теракта погибло 18 человек, 45 ранено
2018 г. — первый на Дальнем Востоке IT-парк открылся в Якутске
2018 г. — запущено движение на первом участке трассы «Таврида»
30 ДЕКАБРЯ
День образования СССР
День заворачивания подарков
1903 г. — в Чикаго случился крупнейший пожар в театре «Ирокез», в результате чего погибло более 600 человек и 250 получили ранения
1993 г. — Израиль и Ватикан наладили дипломатические отношения
2013 г. — произошел взрыв в троллейбусе в Волгограде, погибли 16 человек, пострадали 25
2018 г. — в Якутии создано министерство по развитию Арктики
31 ДЕКАБРЯ
Канун Нового года
1898 г. — открылась первая междугородная телефонная линия Москва — Петербург
1943 г. — освобожден город Житомир
1968 г. — первый в мире полет совершил сверхзвуковой пассажирский самолет Ту-144
2003 г. — введен в эксплуатацию небоскреб «Тайбэй 101», который начали строить в 1999 году
2018 г. — в России закрылась игорная зона «Азов-Сити»

ПОД ГРАДУСОМ

По информации Гидрометцентра России, сегодня температура **ночью** в Москве -6...-4°, **днем** 0...2°. Облачно. Местами небольшие осадки (снег, мокрый снег). Местами гололед, налипание мокрого снега. Гололедица. Ветер юго-западный, 6–11 м/с.
Восход Солнца — **8.59**, заход Солнца — **16.03**, долгота дня — **7.04**.
По данным ИЗМИРАНа и Лаборатории магнитобиологии, ожидаются небольшие возмущения геомагнитного поля.

ГОРЯЧАЯ ПЯТЕРКА АНЕКДОТОВ «МК»

1. Самое первое государство, куда приходит Дед Мороз, это Китай.
Чтобы загрузить мешок подарками.

2. Инопланетяне:
— Чему так люди радуются?
— Земля сделала оборот вокруг Солнца.
— Я же говорил, что они неразумные.

3. 31 декабря.
Оптимист: Новый год будет лучше, чем старый.
Пессимист: Новый год будет хуже, чем старый.
Реалист: Ну что ж, опять нажрусь!

4. У нас с друзьями есть традиция, каждый год 31 декабря мы ходим... А вот 1 января уже нет...

5. На 1 января запланировали катание на санках! Если снег не выпадет, это нас, конечно, огорчит, но не остановит!

Парадоксально, но чем жестче санкции, тем все успешнее нашему спорту, в отличие от МОК и Ко, удается следовать истинным заветам основателя олимпийского движения Пьера де Кубертена: «Быстрее, выше, сильнее!». Рождая героев, которыми мы снова можем гордиться. О главных именах и достижениях уходящего года – материал «МК».

ПОДЪЕМ С ПЕРЕВОРОТОМ

FLGR.RU

Александр Большунов.

Этот спортивный год держал нас в напряжении каждый день.

Международный олимпийский комитет вместе со Всемирным антидопинговым агентством и некоторыми крупнейшими спортивными международными федерациями, к сожалению, пошел по пути непримиримой конфронтации с российским и белорусским спортом во всех его проявлениях. Если в конце 2022 года еще были какие-то надежды на хоть какую-то нормализацию отношений наших атлетов и руководства мирового олимпийского движения, то опубликованные 28 марта так называемые «Рекомендации МОК» окончательно прояснили — вместо диалога теперь будет диктат самых унизительных условий участия в международных турнирах любого уровня. В том случае, если они вообще будут возможны. Приостановление деятельности Российского олимпийского комитета в рамках МОК, одобренное его исполнительным советом 12 октября 2023 года, стало отчасти неожиданным, но вполне логичным очередным актом спортивной драмы.

Главный итог которой — российский спорт не только не развалился, как этого очень бы хотелось некоторым международным спортивным чиновникам, но постепенно становится все сильнее.

FSRUSSIA.RU

Камила Валиева.

Спортсмены года

И если честно, то в тех видах спорта, которые так и не добрались до международных стартов, а это все зимние и большая часть летних, — героев очень много.

Любого нашего спортсмена, познавшего, что такое быть первым на мировом или европейском, не говоря уже об олимпийском, уровне, оставшегося в строю, можно считать «спортсменом года». Не уйти, не сдаться, соревноваться, зная, что это нужно прежде всего для создания конкуренции внутри страны — это дорогого стоит.

Но все же есть победы, которые и в отлучении наших спортсменов гремят на весь мир. Если отталкиваться от значения для всего спорта вообще: то главной награды в году заслуживают мировые рекордсмены, пловцы Евгения Чикунова и Климент Колесников. В спорте принято считать, что без высочайшей конкуренции, когда на одной дистанции собраны сильнейшие силы из разных стран, без куража таких стартов рекорды случаются крайне редко. То, что делают Чикунова и Колесников, говорит о мощных возможностях пловцов.

В тех видах спорта, в которых не устанавливают мировые рекорды, есть свои герои. И рекорды там тоже свои. Двенадцать побед из двенадцати возможных в сезоне лыжника Александра Большунова — это пример невероятной мотивации. Олимпийский чемпион гонит себя вперед, каждый день и каждое событие считая вызовом именно себе. Травма? Надо посмотреть, как именно я с ней справлюсь. Погода? Надо проверить возможности в таких условиях. Соперники? Надо сделать все, чтобы они остались позади.

Преодоление в спорте — неотъемлемая его часть. Но то, что выпало на долю фигуристки Камилы Валиевой, нельзя признать нормой. Камила сражается на глазах у миллионов. Нет еще решения Спортивного арбитражного суда, ее судьба в его руках. Камила не уходила с катка, выступала на всех стартах и прошлого, и этого сезонов. Боролась дважды за главный титул на чемпионате страны, проиграла его, но стала призером. Преодолевала то, что многим оказалось бы вовсе не по силам.

Российское фигурное катание — это и история Романа Костомарова. Его сила духа. Боль страны, ее чувство восхищения и огромной поддержки. И пускай Роман уже не действующий спортсмен, но то, что он делает, преодолевая самого себя, не сгибаясь после трагедии, — это гимн настоящему спортивному и человеческому мужеству.

Рваться вперед, обыгрывать лидеров, не будучи в жизни ни на одном международном старте? Есть и такие. В спортивной гимнастике весь последний год заставлял говорить о себе Даниел Маринов. Ни разу — ни по юниорам, ни по взрослым спортсменам — он не сравнивал свои силы с зарубежными гимнастами. И сегодня для него каждый внутренний старт — это возможность шагнуть вперед.

А те спортсмены, что могли по решению международных федераций выступать на стартах с зарубежными соперниками? Конечно, лидирует теннисист Даниил Медведев: выиграл пять турниров, включая два «Мастерса», и дошел до финала US Open.

А дзюдоист Инал Тасоев смог так выиграть чемпионат мира, победив сильнейшего соперника, что даже допущенная по отношению к Иналу судейская несправедливость была исправлена. Абсолютная весовая категория, звание чемпиона мира присуждено после признания Международной федерацией судейской ошибки в финале против легендарного Тедди Ринера. Много ли мы знаем случаев, когда нашим спортсменам спустя несколько дней после финала вручали золотую медаль? Инал Тасоев был на татами очень убедителен.

Вспоминать всех, к сожалению, не хватит места в этой статье, так как в этом случае она может превратиться в роман о победах и преодолении. Скажем лишь, что количество международных турниров, в которых участвовали наши спортсмены и которые проводились в нашей стране, не только осталось на прежнем уровне, но в некоторых видах спорта их даже стало больше. Причем стали появляться совершенно новые и современные соревнования, такие как фиджитал-игры.

Футбол

Российский футбол, самый популярный и самый обсуждаемый вид спорта, еще с конца февраля 2022 года полностью исключен из всех международных соревнований. У нас была надежда, что ФИФА и УЕФА вернут возможность участвовать в своих турнирах хотя бы мужским и женским молодежным командам. Чего, кстати, настойчиво требует

Спортивные и человеческие победы 2023 года

АГН «МОСКВА»

Роман Костомаров.

SPORTGYMRUS.RU

Дариел Маринов.

Управление Верховного комиссара ООН по правам человека. Игнорировать его требования руководители мирового и европейского футбола были не в силах. И 26 сентября исполком УЕФА решил допустить до участия в международных турнирах сборные России до 17 лет. Чтобы потом, 10 октября, отменить свое решение. Заявив о технических трудностях с его выполнением. А голосовавшему за допуск наших юных футболистов вице-президенту УЕФА шведу Карлу-Эрику Нильссону даже пришлось публично извиняться за это, после чего уйти в отставку с поста президента Шведской национальной спортивной конфедерации.

Тем не менее отечественный футбол, как и все другие виды спорта, не только не развалился, но и продолжил проводить национальные соревнования. А наша главная сборная под руководством Валерия Карпина в 2023 году провела пять товарищеских и три неофициальных международных матча. Только в одном из них второй состав команды проиграл олимпийской сборной Египта. Четыре встречи завершились с ничейным счетом, три матча закончились победой. В том числе над сборной Камеруна. Кубинские футболисты и вовсе получили в свои ворота восемь безответных мячей, что стало историческим достижением современного российского футбола.

В Российской премьер-лиге пятую победу подряд одержал «Зенит», получив право разместить вторую звезду на своей эмблеме. Новый сезон возобновил интригу в борьбе за золотые медали — «Краснодар» завершил первую часть чемпионата на первом месте, чего не было уже несколько лет. И вторая, весенняя часть турнира, которая стартует в начале марта 2024 года, будет очень интересной. Остается только добавить, что международный бойкот, который всеми силами пытаются устроить нашему футболу ФИФА и УЕФА, трещит по швам — в 16 клубах премьер-лиги играют легионеры из 47 стран мира. Причем больше (21 игрок) всего представителей бразильского футбола.

Хоккей

В 2023 году, как и уже годом ранее, российская сборная не принимала участие в турнирах под эгидой ИИХФ. Но совсем без международных матчей, конечно же, мы не остались. Федерацией хоккея России было организовано майское турне нашей молодой ледовой дружины «Россия 25» против сборной Белоруссии, состоявшее из семи матчей, которые прошли в разных городах двух стран.

Серия завершилась убедительной победой российской сборной, одержавшей шесть побед в семи матчах. И, по словам Владислава Третьяка, уже 17 лет ведущего наш хоккей к победам, это турне показало, что интерес к игре нашей сборной очень высок, особенно в регионах. Серия матчей сборной «Россия 25» стала большим праздником, прежде всего для болельщиков.

Кроме того, в те же майские сроки российская команда приняла участие в турнире Казахстан Hockey Open в Астане с участием трех сборных — России, Белоруссии и хозяев турнира. К сожалению, пальму первенства мы белорусам все-таки уступили. Однако в декабре на Кубке Первого канала, который прошел в Санкт-Петербурге, наша команда сумела взять убедительный реванш у наших соседей как за поражение в Астане, так и за неудачу на прошлогоднем домашнем международном турнире.

От сборных дел перенесемся делам клубным.

Кто же в уходящем году стал лучшим российским клубом Континентальной хоккейной лиги? Здесь особого сюрприза не произошло: второй год подряд главный трофей КХЛ — Кубок Гагарина — завоевал столичный ЦСКА.

В сложнейшей финальной серии коллектив Сергея Федорова сломил сопротивление казанского «Ак Барса» в седьмом, решающем матче. Причем армейцы сумели это сделать в гостях, в столице Татарстана и тем самым сравнялись с казанцами по количеству завоеванных трофеев в КХЛ. У обоих коллективов стало по три Кубка Гагарина.

Столичный армейский клуб стал и своего рода главным возмутителем спокойствия этим летом, когда подписал контракт с прошедшим годичную службу на Северном флоте вратарем Иваном Федотовым. 27-летний основной голкипер нашей сборной на Олимпиаде в Пекине годом ранее заключил соглашение с командой Национальной хоккейной лиги «Филадельфия Флаейрс», но из-за выполнения своего гражданского долга перед родиной к исполнению своих трудовых обязанностей так и не приступил.

К войне между двумя сильнейшими хоккейными лигами КХЛ и НХЛ данное обстоятельство не привело, однако в хоккейных кругах эту ситуацию сразу окрестили «делом Федотова», причем к решению исконно русского вопроса «кто прав, а кто виноват» подключилась и Международная федерация хоккея. Ее нынче возглавляет какой-то французский «Пиноккио» Люк Тардиф, везде пытающийся засунуть свой нос, куда не следует.

Однако признаемся, что точка в этом деле еще не поставлена и какие последствия они в итоге принесут нашему хоккею, не известно. Констатируем лишь очевидный факт — Иван Федотов как играл с начала сезона за ЦСКА, так и продолжает играть, медленно набирая свою олимпийскую форму.

Ну а главное хоккейное событие подоспело аккурат к праздничному новогоднему столу — один из сильнейших отечественных хоккеистов в российской истории, олимпийский чемпион Илья Ковальчук спустя 22 года вернулся в свой родной клуб, московский «Спартак». И даже успел отметиться двумя заброшенными шайбами в двух проведенных за красно-белых матчах.

Чуть не забыли про НХЛ. За океаном российские хоккеисты продолжают играть, в большинстве своем являясь лидерами североамериканских клубов. Александр Овечкин, голевая удаль которого, правда, резко упала в новом чемпионате, продолжает свою погоню за рекордом Гретцки по голам. И мы все болеем за то, чтобы это достижение ему рано или поздно, но все-таки покорилось.

Фамилии наших форвардов — Кучерова, Панарина, Капризова, Малкина, Ничушкина и Барбашева не сходят с полос всех мировых спортивных изданий. И, конечно же, наследники Вячеслава Третьяка, российские вратари — Василевский, Сорокин, Шестеркин, Бобровский и Георгиев также по большей части заставляют говорить о себе только в самых восторженных тонах.

Главные старты — впереди

Подводя итоги года уходящего, необходимо сказать, что нас ждет в будущем. В 2024 спортивном году. Впереди большие старты — в России запланировано множество международных соревнований самого высокого уровня. И главные из них — Игры Дружбы, Игры БРИКС и Игры Будущего. На которые, как и на остальные турниры, в гости к нашим спортсменам обязательно приедут их зарубежные коллеги, а мы, в свою очередь, получим приглашения и будем участвовать в таких же стартах за рубежом. Потому что соревноваться интересно с достойными соперниками. А уровень нашего спорта, как показал 2023 год, по-прежнему, несмотря ни на что, находится на самом высочайшем уровне.

Сергей АЛЕКСЕЕВ, Ирина СТЕПАНЦЕВА, Павел САВЧИК.

LUZHNIKI.RU

Евгения Чикунова.

© АО «Редакция газеты «Московский Комсомолец», 2023. Торговая марка и торговое имя «Московский Комсомолец», «МК» является исключительной собственностью АО «Редакция газеты "Московский Комсомолец».
Перепечатка материалов и использование их в любой форме, в т.ч. в электронных СМИ, без письменного разрешения редакции не допускается.
Редакция не несет ответственности за достоверность и содержание рекламных материалов.

МК
АДРЕС РЕДАКЦИИ И ИЗДАТЕЛЯ: 125993, Москва, улица 1905 года, 7, стр. 1.
ЭЛЕКТРОННЫЙ АДРЕС РЕДАКЦИИ INFO@MK.RU
Редакция знакомится с письмами читателей, не вступая в переписку. Рукописи не рецензируются и не возвращаются. Материал в рубрике «Моя Москва» опубликован на коммерческой основе.
Контактные телефоны: (495) 609-4444, (495) 609-4433
Служба распространения: ООО «Агентство «МК» тел. (495) 665-40-80
Газета отпечатана офсетным способом в ОАО «Московская газетная типография». 125993, ГСП-5, Москва, Д-22, ул. 1905 года, 7.
Подписные индексы газеты «Московский Комсомолец»: ПН277, ПН301
1 2 3 4 5 6 7 8 9 10 11 12 13 14 15 16
Заказ №: 3489
Общий тираж: 1.868.033
СВОБОДНАЯ ЦЕНА

Рекламно-информационное агентство Экспресс
принимает объявления от частных лиц и организаций в газету "МК".
781-47-37 (многоканальный), 781-47-36, 781-47-40

СРОК ПОДПИСАНИЯ ГАЗЕТЫ В ПЕЧАТЬ 20.00
Дежурный редактор: Дмитрий ДОКУЧАЕВ
НОМЕР ПОДПИСАН В 20.00
УЧРЕДИТЕЛЬ: Гусев Павел Николаевич
СВИДЕТЕЛЬСТВО О РЕГИСТРАЦИИ СМИ: ПИ №ФС77-42977 от 10.12.2010, выдано Федеральной службой по надзору в сфере связи, информационных технологий и массовых коммуникаций (Роскомнадзор)
Главный редактор Павел ГУСЕВ
Еженедельные выпуски «МК» выходят и распространяются в 43 регионах России: Астрахани, Барнауле, Биробиджане, Великом Новгороде, Владивостоке, Владикавказе, Владимире, Волгограде, Вологде, Горно-Алтайске, Грозном, Донецке, Екатеринбурге, Иркутске, Калининграде, Краснодаре, Кургане, Курске, Магасе, Майкопе, Нальчике, Новосибирске, Орле, Оренбурге, Перми, Пскове, Ростове-на-Дону, Рязани, Санкт-Петербурге, Саратове, Севастополе, Серпухове, Симферополе, Ставрополе, Сургуте, Твери, Томске, Тюмени, Улан-Удэ, Уфе, Хабаровске, Челябинске, Черкесске, а также в Канаде, Германии, в Латвии, Израиле, Эстонии, Казахстане, Киргизии, Австралии.