ISSN 1562-1987

КАК РАЗБОГАТЕТЬ С ПОМОЩЬЮ СТАРЫХ МОНЕТ

Читайте 7-ю стр.

МК
МОСКОВСКИЙ КОМСОМОЛЕЦ
MOSKOVSKIJ KOMSOMOLETS
WWW.MK.RU
ИЗДАЕТСЯ С 11 ДЕКАБРЯ 1919 ГОДА
Ежедневная общественно-политическая газета
Распространяется в 89 субъектах РФ
Цена в розницу договорная
№125 (29.069)
четверг 13 июля 2023

ИЗ ЛИЧНОГО АРХИВА

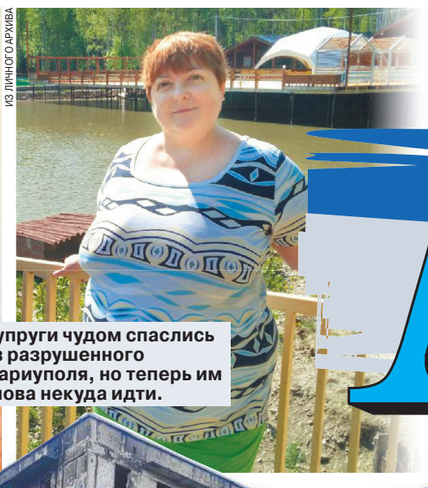

ИЗ ЛИЧНОГО АРХИВА

Супруги чудом спаслись из разрушенного Мариуполя, но теперь им снова некуда идти.

ПРЕСС-СЛУЖБА АРТИСТА

НАТАЛЬЯ ШТУРМ: «АЛИБАСОВ УЩИПНУЛ МЕНЯ И ПОЗВАЛ В ГАДЮШНИК»

Откровенное интервью популярной певицы — о мужчинах и не только

Читайте 8-ю стр.

COUCETИ

ЧУЖИЕ СРЕДИ СВОИХ

Беженцы из Мариуполя, которых принимали с распростертыми объятиями, теперь никому не нужны

«Мы как перекати-поле, нас выселяют со второго по счету пункта временного размещения, гоняют по всей Свердловской области», — говорит Наталья Костюкова, которую эвакуировали с мужем на Урал из Мариуполя.

Наталье с мужем Сашей многое пришлось пережить. Во время боев они прятались в подвале своей девятиэтажки около «Азовстали». На их глазах рушились от обстрелов дома. Собственными руками во дворе дома они похоронили 17 своих соседей. Во время боев в Мариуполе Наталья потеряла дочь. Они с мужем остались в полыхающем городе. Сейчас оба числятся пропавшими без вести.

Казалось, самое страшное позади. Но сейчас у беженцев новое испытание. Им дали 10 дней, чтобы они покинули гостиницу на окраине Екатеринбурга. О том, как по-разному складывается судьба беженцев с присоединенных территорий, узнал «МК».

Читайте 5-ю стр.

ПОХИЩЕННОГО ТРИДЦАТЬ СУТОК ЖДУТ

Принят закон о компенсации средств пострадавшим от незаконных переводов россиянам

Банки будут обязаны возместить гражданам похищенные средства в течение 30 дней, если их перевод был сделан без добровольного согласия клиента. Такой закон сразу во втором и третьем чтениях приняла Госдума. Теперь пострадавшие от телефонных аферистов или киберпреступников россияне не останутся один на один со своей проблемой, а имеют возможность требовать от кредитных организаций возмещения ущерба. Поможет ли это защитить счета соотечественников от действий аферистов?

Читайте 2-ю стр.

ЗЛОБА ДНЯ

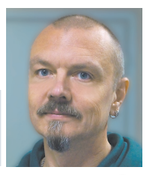

Дмитрий ПОПОВ, обозреватель

ШОУ ТЕБЕ НАТО

Просто попробуйте предположить, что граждане, собравшиеся на саммит НАТО, в том числе украинские граждане, не дурнее нас с вами. Это несложно сделать, тем более что это правда. Сразу становится понятно, что нам хотят показать, а что происходит на самом деле.

Когда-то в литературе принято было называть книгу или главу книги так, чтобы было понятно, о чем она. Вот вроде: «Жизнь, необыкновенные и удивительные приключения Робинзона Крузо, моряка из Йорка, прожившего двадцать восемь лет в полном одиночестве на необитаемом острове, у берегов Америки, близ устья реки Ориноко, куда он был выброшен кораблекрушением, во время которого весь экипаж корабля, кроме него, погиб, с изложением его неожиданного освобождения пиратами. Написано им самим». Генсек НАТО Столтенберг во вторник в своем выступлении сделал то же самое — все рассказал про саммит по сути. Но мир приучили жить эмоциями, потому за гастролями натовского шапито в Вильнюсе и следили.

Итак. Столтенберг заявил: «Мы еще раз подтверждаем, что Украина станет членом НАТО». И все заукраинцы возрадовались. Но ненадолго. Потому что дальше было пояснение: «Сейчас самая срочная задача — это обеспечить победу Украины. Если Украина не победит, вопрос о членстве вообще не будет стоять». То есть прямо «по Медведеву»: если они не отказываются от приема Украины в НАТО, значит, мы сделаем так, что принимать будет некого. Разве не понимают этого Зеленский и другие руководители Украины? Понимают. Но все равно делают вид, что бьются за вступление, — население же должно верить в светлое натовское будущее и «кружевные трусики в ЕС».

Читайте 2-ю стр.

ГЕННАДИЙ ЧЕРКАСОВ

СТОЯТЬ НЕЛЬЗЯ, ПРОВАЛИВАЙ

Уделом лишенных парковок водителей становится хамство

Как и многое в нашем мире, вопрос автомобилей в мегаполисах в последние годы заметно радикализировался. С одной стороны, раздаются жалобы (в том числе и в редакцию «МК») на беспрецедентное хамство автолюбителей, узурпирующих для парковки каждый свободный пятачок. С другой — любой автовладелец расскажет о «пессимизации» парковочных мест, сносе гаражей и других утеснениях. Возможно ли найти выход из этого конфликта (и нужно ли это кому-то) — разбирался «МК».

Читайте 3-ю стр.

НА РЕГИОНЫ ПОВЕСИЛИ ВСЕХ СОБАК

АГН «МОСКВА»

Что делать с бродячими животными, теперь будут решать местные власти

Госдума приняла сразу во втором и третьем чтении закон, который разрешает регионам при желании устанавливать свои правила обращения с бездомными животными, не совпадающие с правилами общефедеральными. Как могут выглядеть эти особые местные порядки — мы узнаем потом. Одновременно ужесточаются правила выгула домашних собак: только на поводке, причем везде, кроме специально отведенных местными властями мест.

Читайте 3-ю стр.

СВОБОДНАЯ ТЕМА

Татьяна ШАБАЕВА, журналист, переводчик

МОЖЕМ ЛИ МЫ ЗАПРЕТИТЬ ТРАНСГЕНДЕРНУЮ ЗАРАЗУ

Читайте 3-ю стр.

МОСКВИЧ ОТКРЫЛ СТРЕЛЬБУ В САУНЕ ИЗ-ЗА ГОРЬКОГО КАЛЬЯНА

21-летний москвич устроил стрельбу в сауне после того, как ему не понравился вкус кальяна. Масла в огонь подлил и уход его девушки.

Как стало известно «МК», в ночь на вторник в сауну на Клязьминской улице явилась компания из 5 молодых людей (3 парня и 2 девушки). Они арендовали сауну на 3 часа. Друзья принесли с собой пакеты с едой и алкоголем и принялись отдыхать: парилка, бассейн, бильярд. Через часок компания решила отведать кальян, который входил в отдельную стоимость заведения. Самый старший из них, 21-летний Артем (все имена изменены), подошел к администратору Елене и сделал заказ с бестабачной смесью вкуса фейхоа, ягодами и маракуйя. Через 30 минут Елена принесла кальян в зал и ушла на свой пост. Через некоторое время к ней вышел Артем и пожаловался на то, что кальян горчит, сделав предположение, что, вероятно, в нем мало смеси. Администратор досыпала смеси, но Артем снова остался недоволен. Парень нервничал и кричал, что был во многих кальянных, где все было нормально, а в этой сауне просто не умеют его делать.

Во избежание конфликта Елена разрешила компании не платить за кальян, но, как оказалось, скандал был впереди. Ребята продолжали пить алкоголь и веселиться, но девушка Артема почему-то решила уйти. Несколько раз она порывалась выйти, но молодой человек ее удерживал, однако на третий раз ей это удалось. Вернувшийся к друзьям Артем был явно не в духе. Уход подруги разозлил его, да еще парень вспомнил про горчинку от кальяна. Он достал пистолет, и в зале раздалось несколько выстрелов. Елена напряглась, но решила дождаться, когда Артем успокоится, однако этого не произошло. Друзья пытались остановить приятеля, но тот не усмирялся: стрелял как в зале, так и выходя на улицу, где тоже производил выстрелы, и возвращался обратно. Уже изрядно испугавшись, администратор вызвала полицейских.

Стражи порядка задержали всю компанию. Пистолет, из которого стрелял парень, оказался пневматическим, но смог пульками повредить стены и дверь в сауне. Также Артем вышиб дверь в комнату отдыха. Полицейские установили, что в компании оказались двое несовершеннолетних посетителей. Теперь сотрудники отдела по делам несовершеннолетних выяснят, как они могли оказаться в заведении в ночное время и почему администратор не проверила их документы.

Место происшествия.

COUCETИ

telegram:@mk_srochno

В НОМЕР срочно!

+7(495) 707-29-98, mknews@mk.ru

РОССИЯНЕ С БОЛЬНЫМ ПОЗВОНОЧНИКОМ НЕ СМОГУТ СЛУЖИТЬ ПО КОНТРАКТУ

Перечень заболеваний, при наличии которых человек не может быть принят на военную службу по контракту в периоды мобилизации, военного положения и в военное время, разработало Минобороны России. Он распространяется как на граждан России, так и на иностранцев, которые захотят заключить контракт с Минобороны. В среду, 12 июля, документ был опубликован на федеральном портале проектов нормативных правовых актов, в настоящее время идет общественное обсуждение этого проекта приказа.

На данный момент уже существует документ, определяющий требования к состоянию здоровья граждан при постановке на воинский учет, призыве на службу и военные сборы, желающих подписать контракт, поступить в военный вуз, военнослужащих, а также военнослужащих запаса. В них указан перечень из 88 болезней, в соответствии с которым гражданин после медицинского освидетельствования причисляется к одной из групп годности от А (годен) до Д (негоден). К сведению, группы Б, В и Г — ограниченная годность. В новом документе все намного лаконичнее: в нем перечислены только 26 заболеваний. В частности, заключить контракт не смогут больные СПИДом, гепатитом В или С, туберкулезом органов дыхания, позвоночника, костей и других органов, сахарным диабетом I типа. Также не возьмут на службу тех, кто перенес инсульт, эпилептиков, граждан со стойкими расстройствами психики. Перечислены ранения и травмы, увечья, получив которые человек не сможет стать контрактником.

ТРЕТЬ ВСЕХ МОСКОВСКИХ СОЛОВЬЕВ ОБОСНОВАЛИСЬ В ЗЕЛЕНОГРАДЕ

Около 300 соловьев насчитали на природных территориях столицы во время экологической акции. Это почти в 2 раза больше, чем в 2022 году.

Как узнал «МК», с 12 мая по 30 июня в Москве проходил учет пернатых солистов — профессиональные орнитологи и обычные горожане прислушивались к соловьиным трелям и фиксировали эту информацию. По итогам учета обновили интерактивную карту мест обитания соловьев в Москве. С помощью онлайн-карты горожане узнают, в каких лесопарках, парках и скверах можно послушать певчих птиц. На схеме обозначены адреса с местами жительства сладкоголосых певцов, дата последнего «концерта» и фамилия автора наблюдений.

В этом году больше всего соловьиных концертов услышали в природном комплексе Зеленограда — здесь насчитали 87 певцов. В природно-историческом парке «Измайлово» отмечено 46 соловьев. Следующими по количеству вокалистов стали природно-исторические парки «Кузьминки-Люблино» — 45 соловьев и «Битцевский лес» — 22 птицы.

Обычно соловьи селятся возле водоемов, в густых зарослях сирени или ивы. За неприхотливость орнитологи называют соловья птицей-урбофилом, то есть любителем города. Зарослей кустарника посреди каменных джунглей вполне хватает певчим птахам для комфортной жизни.

КСТАТИ

В этом году соловьи вернулись в Москву немного раньше обычного — первых прилетевших певцов специалисты Мосприроды заметили 7 мая. Как правило, эти птицы прилетают в столицу во второй половине мая.

БЕЛКА ПОКУСАЛА ПЯТИКЛАССНИЦУ, СХВАТИВШУЮ ЕЕ ЗА ХВОСТ

Болевым шоком объяснили медики минутный обморок 11-летней девочки, которую укусила белка в Нескучном саду в столице. Школьница не ожидала, что получит от грызуна такой жестокий отпор, когда схватила зверька за хвост и острая боль мгновенно отключила ее сознание.

Как стало известно «МК», пятиклассница пришла в сад на прогулку вместе с тремя сверстниками и родителями. Дети устроили догонялки и среди деревьев увидели пушистого зверька. Мама одной из девочек сказала, что белки в парках ручные и их нужно кормить с рук орешками. Но орешков с собой у посетителей не было, и девочка решила приманить животное без лакомства. Сначала она его звала, дразня листиками и веточками, а потом изловчилась и схватила за хвост. Но и секунды не прошло, как белка отреагировала на такое «пересечение личных границ»: она впилась зубами школьнице в ладонь. Девочка потеряла сознание.

Пострадавшую немедленно госпитализировали в больницу, где ей сделали профилактическую прививку от бешенства. Кроме того, у пациентки будут взяты анализы на лептоспироз и туляремию.

По мнению медиков, такую резкую защитную реакцию организма, как обморок, мог вызвать болевой шок. Укусы белок невероятно болезненны. Кроме того, челюстное давление у белок почти такое же сильное, как у аллигаторов.

COUCETИ

СИЛОВИКИ ЗАСТРЕЛИЛИ МЕДВЕДИЦУ, УСТРОИВШУЮ ОХОТУ НА ХОЗЯЙКУ

Разъяренная медведица едва не убила хозяйку, когда выбралась из клетки в частном зверинце в Одинцовском городском округе. В итоге зверя пришлось застрелить.

Как стало известно «МК», жуткий случай произошел 11 июля в загородном доме. Медведица по кличке Машка вырвалась из клетки и начала гоняться за своей хозяйкой, немолодой владелицей коттеджа. Животное зашло в трехэтажный дом и стало преследовать женщину по коридорам. Пожилая дама чудом смогла перехитрить зверя. В одном свитере и босиком ей удалось выбежать с территории участка, закрыв за собой дверь, и добраться до ресторана, который находится неподалеку от ее дома. Там она попросила вызвать экстренные службы.

— Это было около 10 часов вечера. Женщина прибежала напуганная, практически без одежды и попросила вызвать полицию. Она сказала, что, скорее всего, когда кормила зверя, плохо закрыла клетку, и медведице удалось выбраться наружу. После этого приехали полиция, Росгвардия. Я слышал 4 выстрела. Я видел хозяйку медведя, она сказала, что животное застрелили и увезли, — рассказал охранник ресторана.

Как стало известно «МК», медведица жила у любительницы экзотических животных около 20 лет. Также в вольере у нее долгое время проживал шимпанзе, который умер своей смертью несколько лет назад.

ШКОЛЬНИКОВ ХОТЯТ ОБУЧАТЬ БЕЗОПАСНОМУ СЕКСУ

Уроки по интимной безопасности для школьников предложили ввести в программу эксперты Российской общественной инициативы. По мнению авторов, это позволит сократить количество заболеваний, передающихся половым путем, среди молодежи, а также снизит уровень подростковых беременностей, абортов и насилия над несовершеннолетними.

Как выяснил «МК», инициативные граждане выступили с петицией о введении в учебный план программы для школьников и их родителей об интимной безопасности и уважении семьи, семейных ценностей и традиций. Общественники считают, что отсутствие экспертных обсуждений этих тем негативно сказывается на подрастающем поколении. Составители инициативы ссылаются на данные, согласно которым в России ежегодно порядка 800 подростков до 14 лет делают аборты. А среди молодежи в возрасте от 16 до 19 лет этот показатель достигает 110 тысяч.

Народные эксперты обращают внимание, что в советских школах был предмет «Этика и психология семейной жизни». На этих занятиях ученики получали важные знания о семье, семейных ценностях и здоровье. Современные же тинейджеры много времени проводят в Интернете, где получают недостоверную информацию о сексе. В виртуальной сети школьники имеют открытый доступ к порнографическим и другим материалам, которые формируют искаженное представление об интимности и приводят к рискованному поведению и проблемам здоровья. Практический результат введения уроков по интимной безопасности заключается и в том, что занятия повысят уровень нравственности в обществе.

Для разработки программы общественники предлагают провести всероссийский опрос и дать родителям право решить, как бы они хотели обезопасить своих детей от ЗППП и нежелательных беременностей. Можно на выбор организовать диалог самостоятельно внутри семьи или направить ребенка на факультативный урок в школе или в другой организации. К формированию образовательной программы предлагается подключить врачей-сексологов, которые будет опираться на научные данные и исследования. Содержание программы должно быть прозрачным, доступным для изучения и контролироваться отдельным органом во избежание искажения информации и ложных трактовок. Кроме того, авторы предложения подняли вопрос об обучении родителей, которые хотят научиться правильно разговаривать с детьми о сексе. Специалисты могли бы подсказать мамам и папам, как построить диалог с подрастающим чадом об интимной стороне жизни.

Дежурная бригада: Олег ШАДЫХАНОВ, Елена АПРЕЛЬСКАЯ, Августин СЕВЕРИН, Светлана РЕПИНА, Антон ЛОМАКИН и др.

NON-STOP

Подготовила Екатерина ПИЧУГИНА

КАДР

СОЦСЕТИ

Канадец Брайан Леонард из Фредериктона прославился своими портретами на кофейной пенке. Талантливого кофе-художника также знают как бариста Брайана, он рисует в стиле латте-арт (так называют искусство рисования картин на поверхности кофе). Поклонников у бариста Брайана — великое множество, в том числе среди звезд Голливуда. А его слава помогает ему присутствовать на самых модных мероприятиях — таких, например, как «Оскар» или «Эмми». Мастер пишет главным образом портреты знаменитостей, и нельзя не отметить, что у подобного кофе только один минус — его жалко пить.

АНОМАЛИЯ

ЛЕТНЯЯ ЖАРА «ВЫБРОСИТ» РЕЛЬСЫ В ЧЕТЫРЕХ ФЕДЕРАЛЬНЫХ ОКРУГАХ РОССИИ

В ближайшие недели аномальная жара в ряде регионов страны может стать причиной деформаций железнодорожного полотна — так называемых «выбросов» рельс. Об этом сообщили во ВНИИ по проблемам гражданской обороны и чрезвычайных ситуаций МЧС России. Проблема затронет юг Уральского федерального округа, а также Башкирию и Астраханскую область (Приволжский федеральный округ) и Омскую, Томскую, Новосибирскую области (Сибирский федеральный округ). «Выброс» рельс — это расширение металла от жары, которое не может быть компенсировано термодеформационными швами на стыках плетей. При таком состоянии движение невозможно, пути требуют ремонта, который может занять от нескольких часов до суток. Впрочем, для железнодорожников «выброс» — одна из штатных ситуаций, к которой персонал и оборудование железных дорог готовы.

ЦИФРА

100 МЛРД РУБ. наличными сняли россияне из банков за три дня мятежа ЧВК «Вагнер»

Спрос на наличные привел к оттоку из банков 500 млрд рублей в июне, сообщил Центробанк в своем информационно-аналитическом комментарии. Любопытно, что пятая часть этой суммы была снята всего за 3 дня — с 23 по 25 июня, когда произошел вооруженный мятеж ЧВК «Вагнер». Регулятор отметил, что увеличение объема наличных в обращении «не приводит к проблемам при проведении денежно-кредитной политики».

ЖИВОТНЫЙ МИР

САМАЯ ВЫСОКАЯ В МИРЕ КОРОВА ВДВОЕ ВЫШЕ САМОЙ НИЗКОЙ

В Сети появились фото коров-рекордсменов, которые стали самой высокой и самой низкой в истории. Самая высокая — корова по кличке Блосом, она выросла до 190 см в холке. Спустя месяц, после того как рекорд был официально зарегистрирован, рекордсменка, увы, умерла в возрасте 13 лет. Ее хозяйка Патти рассказывала, что Блосом была ее самым любимым домашним питомцем, но она получила травму ноги и так и не смогла оправиться. Блосом жила в Оринджвиле, штат Иллинойс, США. До сих пор ни одна корова не достигла ее высот. А вот самая маленькая в мире корова — Блейз, ее высота всего 69,07 см от копыта до холки. Рекорд установлен в 2013 году в Сэнфорде (Флорида, США).

GUINNESSWORLDRECORDS.COM

ИСЧЕЗНОВЕНИЕ

В КЕМЕРОВЕ ПРОПАЛА «ВИЦЕ-КОРОЛЕВА КУЗБАССА»

Сообщается, что обстоятельства исчезновения 41-летней Натальи Щукиной из Кемерова, которая когда-то завоевала титул «Вице-королева Кузбасса», обрастают полумистическими подробностями. По данным «ЛизаАлерт», Наталья ушла из дома в неизвестном направлении 9 июля. Дочь пропавшей пишет в соцсети, что изначально семья решила, что мама пропала в лесу. Затем ее якобы увидели в городе — правда, только на камерах. В социальных сетях появилась информация о том, что пропавшая несколько дней назад кемеровчанка может быть причастна к ДТП, в котором пострадали несовершеннолетние. Пострадавшие рассказывают, что за рулем была именно Щукина, причем в сильно нетрезвом состоянии. И семья поспешно заявила, что Наталья нашлась, хотя до сих пор информации о ее нахождении нет. На своей странице пропавшая женщина описывает себя как «вице-королеву Кузбасса-2022» и организатора конкурса красоты «Краса Кузбасса».

РЕКОРД

ПИАНИСТ ПОБИЛ РЕКОРД ВЫСОКОГОРНОГО ИСПОЛНЕНИЯ НА РОЯЛЕ

GUINNESSWORLDRECORDS.COM

GUINNESSWORLDRECORDS.COM

Итальянский пианист Давиде Локателли сыграл на рояле на высоте свыше 5 тысяч метров над уровнем моря. Это выступление стало новым мировым рекордом Книги Гиннесса. Музыкант исполнил несколько фортепианных пьес на высоте 5375 метров над уровнем моря на высокогорном перевале Кхардунг-Ла, который находится в индийской провинции Ладакх. Пианино было доставлено из Нью-Дели на небольшом грузовике. Выступление на вершине осложнялось суровыми погодными условиями: там было весьма морозно (-10° С), из-за чего у пианиста мерзли пальцы и было трудно дышать. «Было очень сложно, потому что было слишком холодно, неимоверный ветер, не раз я собирался перестать играть из-за мороза. Но сила духа и желание не разочаровать тех, кто поддерживал меня в этой затее, одержали верх, и мы это сделали. Это один из лучших моментов в моей жизни!» — поделился рекордсмен.

ШОК

ДУШЕВНОБОЛЬНОЙ СОСЕД СТАЛ КОШМАРОМ ВЛАДИВОСТОКЦЕВ

31-летний Дмитрий, житель улицы Лермонтова во Владивостоке, уже три года угрожает спокойствию своих соседей. Инвалид по психическому заболеванию, он часто бывает агрессивен, вплоть до рукоприкладства, ломает мебель, как-то раз поджег собственную квартиру. Сообщается о том, что он грабит соседей-пенсионеров, возможно, в поисках денег на «дозу» — подозревают, что дебошир употребляет наркотики. Этой весной, по рассказам соседей, Дмитрий устроил разгром в церковной лавке, избив женщину за свечным ящиком. Родная мать несколько лет назад переехала из их общей квартиры, не в силах выдерживать выходки больного сына. Что касается психиатрической помощи — дебошир, имеющий серьезный диагноз, регулярно проходит лечение, но после курса его отпускают домой. Полиция также бессильна, говорят соседи: при людях в форме «адский сосед» не дебоширит.

КРИЗИС

СЕРГЕЙ ШОЙГУ: «ПЛАНЫ НАСТУПЛЕНИЯ ВСУ СОРВАНЫ»

Министр назвал отличившиеся воинские части и добровольческие батальоны

Больше месяца назад, 4 июня, ВСУ, получившие от НАТО все необходимое, начали большое наступление. Цель — разгром нашей обороны, захват Мелитополя, Бердянска, выход к Крыму. Эту масштабную «перемогу» Киев хотел предъявить на июльском саммите НАТО и использовать в качестве пропуска в альянс. Этого не случилось, и главным фактором, повлиявшим на решения саммита, стала блестяще проведенная российская стратегическая оборонительная операция. О главных составляющих ее успеха в интервью СМИ рассказал министр обороны Сергей Шойгу.

MILRU

Готовясь к наступлению, Киев сформировал и вооружил с помощью НАТО до 12 бригад — 60–80 тысяч военнослужащих. Бойцов и командиров учили на полигонах Великобритании, Германии, Польши, других стран НАТО. ВСУ получили десятки немецких танков «Леопард», французских колесных танков AMX-10RC, американских боевых машин «Брэдли» и много еще чего.

Механизированные части должны были прорвать нашу оборону на направлении главного удара — в сторону Мелитополя, а потом, разделившись, выйти к Запорожской атомной станции, к Перекопу и Бердянску. После этого, как считали в Киеве и Вашингтоне, Россия должна была запросить мира и уйти из своих новых регионов, включая Крым.

Эти планы в Киеве не скрывали. Зеленский, например, собирался летом кормить рыб в Ялте. Ясно, что украинский Генштаб планировал стратегическую операцию, на которую Киев поставил всё, не сам, а с помощью натовских специалистов.

В Вашингтоне и европейских столицах очень ждали анонсированного наступления ВСУ. Постоянно подталкивали Киев, который как мог оттягивал его начало. То ему мешала весенняя распутица, то дожди, то не хватало какого-то оружия. Наконец, 4 июня колонны ВСУ пришли в движение.

Но уже первые дни «наступа» показали, что «стратеги» в Киеве и натовские военные советники что-то не учли. Подводя предварительные итоги боев по отражению украинского наступления, глава российского военного ведомства Сергей Шойгу назвал главные составляющие стратегической оборонительной операции, к которой наша армия начала готовиться еще полгода назад и которая в конце концов поломала все планы ВСУ и НАТО.

В числе этих составляющих, по его словам, — высокая эффективность наших линий обороны и минных заграждений, а также качественная работа армейской и штурмовой авиации по нанесению упреждающих ударов по выявляемым целям — колоннам техники и скоплению войск противника. Наши командиры всех уровней оперативно реагировали на изменение обстановки и принимали верные решения.

Но главным фактором того, что все планы ВСУ по наступлению были сорваны, как особо отметил министр обороны, стала высочайшая стойкость наших военнослужащих. Шойгу выделил многие воинские части, которые выдерживают натиск противника. Так, по его словам, на Донецком направлении очень достойно воюют десантники 106-й и 98-й дивизий, 83-й десантно-штурмовой бригады ВДВ.

«Самоотверженно ведут боевые действия, — рассказал Сергей Шойгу, военнослужащие 90-й гвардейской танковой дивизии, 6-й мотострелковой дивизии, 4-й мотострелковой бригады, также наши добровольческие подразделения — про них можно отдельно говорить. Эти ребята очень достойные, очень мотивированные и очень профессиональные». Добровольцы, отметил министр, воюют очень и очень достойно на всех направлениях — будь то Херсонское, Южно-Донецкое, Бахмутское.

Глава ведомства привел данные о потерях ВСУ с начала большого наступления. С 4 июня они составили 26 тыс. военнослужащих ВСУ. Сожжено более 1200 танков и бронемашин, включая западные образцы. Такова цена наступления, на которое так надеялись в Киеве.

Один из итогов нашей летней стратегической оборонительной операции, которая по масштабам вполне сопоставима с теми, которая проводила наша армия в годы Великой Отечественной, стала резкая смена настроений в США и НАТО относительно того, стоит ли принимать Украину в ряды Североатлантического альянса. Сегодня Киеву членство точно не светит.

Если раньше все западные политики говорили о важности победить Россию на поле боя, то теперь уже опасаются за будущее самой Украины. И это после российской стратегической оборонительной операции. Даже не наступательной.

Сергей ВАЛЬЧЕНКО.

ШОУ ТЕБЕ НАТО

с 1-й стр.

Дальнейшее — «очень сильный пакет поддержки и очень четкое указание, как дальше будет развиваться ситуация с членством Украины в НАТО» — от Столтенберга: «Мы согласовали снять требование плана действий для членства. Это изменит процесс вступления. Он больше не будет двухэтапным, а станет одноэтапным». Круто же? Но есть одно «но»: «Также мы четко дали понять, что Украина получит приглашение вступить в НАТО, когда союзники согласятся с тем, что выполнены условия».

А что в таком случае изменилось? Теперь «план действий по членству» (ПДЧ) просто стал называться «выполнением условий». Мало того, если ПДЧ довольно понятен и детален, то что это за «условия» и как «союзники» будут оценивать, что они выполнены? То есть очевидно, что ничего не поменялось, а возможно, стало и хуже. Министру иностранных дел Украины Кулебе тоже очевидно (не дурнее же нас с вами?), но он картинно возмущается: «Что за условия? Кем они должны быть сформулированы? Какие они? Еще раз наша позиция: есть все условия для того, чтобы пригласить Украину стать членом НАТО». На кого это возмущение рассчитано — несложно догадаться. Уж явно не на «западных партнеров», а на деле хозяев.

Справедливости ради стоит заметить, что первым начал «возмущаться» Зеленский еще по дороге на саммит. И даже «раскритиковал» Запад в популярной соцсети (это там так сейчас принято обмениваться мнениями). Washington Post сообщила, что члены делегации США на саммите НАТО «были в ярости» из-за критики Владимира Зеленского в адрес альянса. То есть опять нам показывают: смотрите, какая борьба идет! Здесь всерьез что-то обсуждают и решают. Впрочем, Washington Post вскользь проговаривается: все эти возмущения Зеленского — не более чем его послание о готовности «бороться до конца» для украинской аудитории.

Свой цирковой номер Зеленский отработал профессионально. И на пресс-конференции со Столтенбергом его риторика уже сменилась — никаких «разочарований», всем-всем спасибо-спасибо, сплошные «достижения»: и оружие еще дадут, и план действий по членству отменили, и «гарантии безопасности» есть. Он дурнее нас? По сути ведь ничего не изменилось? Нет, все он понимает, но делает, что велят.

Весь этот пропагандистский цирк нужен был только с одной целью: сохранять нынешнее положение вещей, «войну до последнего украинца» с Россией ровно столько, сколько это нужно и выгодно Западу. А уж что там будет с Украиной — дело десятое. Столтенберг в среду опять был прямолинеен: «Поставки оружия Украине важнее, чем гарантии безопасности НАТО». Чего тут непонятного?

Дмитрий ПОПОВ.

КИЛЛЕР С ЗАДАТКАМИ ТРУСА

Профессиональный каратист, застреливший капитана Ржицкого, оказался слабаком

Как уже сообщал «МК», правоохранители во вторник задержали на съемной квартире в Туапсе Сергея Денисенко, подозреваемого в убийстве капитана второго ранга, экс-командира подлодки, заместителя начальника отдела по вопросам мобилизации администрации Краснодара Станислава Ржицкого. При нем обнаружен пистолет Макарова с глушителем, из которого днем ранее во время пробежки был застрелен Ржицкий. Денисенко признался, что был завербован украинскими спецслужбами. «МК» выяснили детали его биографии.

Сергей Денисенко с одним из сыновей.

СОЦСЕТИ

Денисенко родился в 1959 году в городе Сумы. Детство провел в детдоме, куда его сдала мать. Спорт и особенно карате занимали главное место в жизни ребенка. После службы в Советской Армии в войсках связи, предположительно писарем, Денисенко получил два высших образования — инженерно-экономическое в Хмельницком технологическом университете Подолья и заочно педагогическое в Сумском государственном педагогическом университете.

Одновременно с учебой он участвовал в соревнованиях по карате и сдавал экзамены на даны (разряды). В итоге дошел до 8-го и четыре раза становился чемпионом мира.

Как профессиональный каратист Денисенко работал детским тренером, ездил на соревнования и семинары. Возглавив Федерацию шотокан карате-до Украины SKIF, он организовывал национальные и международные турниры во многих городах Украины. Нередко выступал судьей. О политике публично не высказывался. С силовыми структурами официально не сотрудничал.

Сергей Денисенко проживал с семьей в городе Сумы, но после того, как брак распался, его жена уехала в Россию. Причиной распада первого брака стала измена со стороны Денисенко — мужчина ушел к молодой спортсменке-каратистке. Впрочем, и тот брак продержался недолго: мужчина менял спутниц достаточно регулярно. И каждый раз у него были серьезные намерения: разные женщины родили Денисенко шестерых (!) детей.

Бывшие члены семьи Денисенко скептически отнеслись к версии причастности мужчины к преступлению. «Он трус. Сложно поверить, что он мог кого-то убить», — заявила экс-родственница, которая давно не поддерживает с ним отношения. Она припомнила некую ситуацию, когда Сергей не заступился за нее, хотя как мужчина был обязан это сделать.

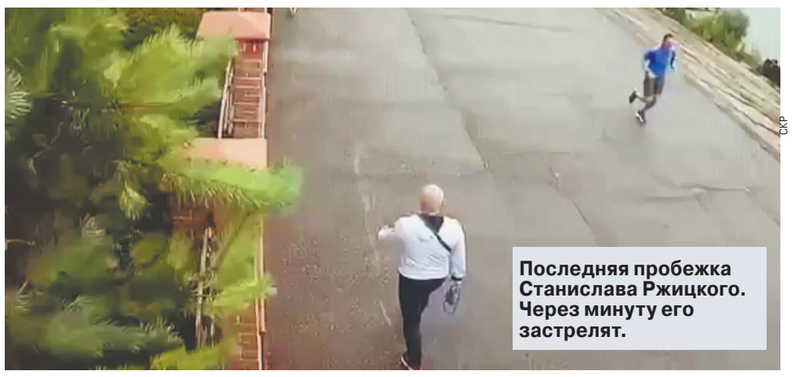

СКР

Последняя пробежка Станислава Ржицкого. Через минуту его застрелят.

Вскоре после начала СВО Денисенко со своей семьей (очередная жена Ольга и двое маленьких сыновей) получил статус беженца в Швейцарии. Сам же он вернулся на Украину и поселился в Буче. Внешне его жизнь мало чем отличалась от прежней: он участвовал в учебно-практическом мастер-классе карате шотокан, присутствовал на международном семинаре по карате-до как президент SKIF. А вот появление Сергея в Туапсе в декабре 2022 года вызвало удивление у его российских родственников. До этого Денисенко не поддерживал связь с прежней семьей, и его приезд вызвал много вопросов. Впрочем, как стало известно «МК», незадолго до нового, 2023 года Денисенко звонил своим детям, поздравлял их с праздником и вслух проговаривал возможные планы смены места жительства. В частности, он не исключал, что переедет в Россию: видимо, готовил почву.

Сначала мужчина проживал у сына, затем снял квартиру. По нашим данным, Сергей Денисенко, уже находясь в России, несколько раз ездил в командировку в Москву и Пермь, где вел переговоры об организации курсов по карате. Напомним, 64-летний уроженец Украины считается крупным авторитетом в этом виде спорта.

«Вообще, Денисенко — очень серьезная величина, — рассказал один из тренеров карате. — У него много учеников, в том числе тех, кто достиг больших высот. У него были плотные связи с японскими мастерами, он неоднократно привозил тамошних авторитетных каратистов на мастер-классы. Но в последнее время ушел в тень».

Судя по всему, найти подходящую работу Денисенко так и не удалось. Впрочем, вероятно, он уже понимал, что пробудет в России не слишком долго. Кстати, в деньгах мужчина, видимо, не нуждался — у родственников он взаймы не просил. По предварительной версии, последние месяцы Денисенко активно обрабатывали сотрудники украинских спецслужб. Видимо, они же обеспечивали ему безбедное существование в Туапсе в ожидании, что он выполнит их поручение. И эти ожидания увенчались успехом.

Виктория ЧУМАКОВА.

ФИНАНСЫ

ПОХИЩЕННОГО ТРИДЦАТЬ СУТОК ЖДУТ

с 1-й стр.

Галина Д., 32-летняя швея в одном из ателье Челябинска, обнаружила, что информация о ее зарплатной карте попала в руки мошенников, когда ей стали поступать смс-сообщения об оплате покупок в различных онлайн-доставках еды и интернет-магазинах. Она тут же позвонила в банк, где полтора года назад открыла карту по просьбе работодателя, объяснила ситуацию и попросила вернуть ей уже переведенные деньги за все оплаченные покупки, потому что их сделали мошенники. Каково же было удивление женщины, когда ей отказали и попросили решать вопрос через обращение в службы доставки и интернет-магазины. Там операторы оказались отзывчивее и помогли вернуть незаконно потраченные средства обратно на счет. Саму банковскую карту она заблокировала и потом перевыпустила новую.

МИХАИЛ КОВАЛЕВ

Принятый Госдумой закон, по задумке его авторов, должен предотвращать такие ситуации. Теперь банки, платежные системы — все операторы денежных переводов — должны осознать, что в случае мошеннических операций по счетам их клиентов они рискуют своими средствами. Финорганизация должна будет возместить пострадавшему в полном объеме сумму операции, которая была совершена без его согласия, в течение 30 дней после получения заявления, а в случае трансграничного перевода денежных средств — в течение 60 дней. Избежать возврата банк сможет только если докажет, что клиент нарушил порядок использования электронного средства платежа.

Ко всем транзакциям придется относиться тщательнее, ведь если перевод был осуществлен на подозрительный счет, указанный в специальном реестре ЦБ РФ, то придется возмещать украденное. Мало того: у банков появляется право приостанавливать на два дня операции, которые имеют признаки мошеннических, даже несмотря на согласие клиента. По мнению авторов, это должно помочь в борьбе с социальной инженерией — методом мошенничества, когда жертву намеренно вводят в заблуждение и она сама дает согласие на перевод своих денег на «безопасный счет».

Однако эксперты отмечают, что в реальности исполнение закона может усложнить жизнь банковским клиентам, а не облегчить ее. Как указал начальник аналитического управления банка БКФ Максим Осадчий, теперь финорганизация обязана осуществлять проверку на наличие признаков осуществления перевода денежных средств без добровольного согласия клиента. Эти признаки, размещенные на сайте ЦБ РФ, достаточно расплывчаты, поэтому банки, скорее всего, будут на всякий случай откладывать переводы на два дня, что резко замедлит работу системы быстрых платежей (СБП). «Банки будут максимально ограждать себя от любой ответственности, чтоб не показывать никакие убытки на балансах, — продолжает тему глава InDeFi Smart Bank Сергей Менделеев. — Скорее всего, все закончится навязыванием специальных страховок клиентам, без которых тарифы на переводы станут запредельными».

Внедрение подобных мер может потребовать от финорганизаций дополнительных расходов, которые те, скорее всего, переложат на кошельки клиентов в виде увеличения комиссий или стоимости банковского обслуживания. Как отметил управляющий партнер GMT Legal Андрей Тугарин, в тексте закона содержится больше положений о предварительной работе банка с подозрительными операциями, чем о механизме возврата. Другими словами, основная идея закона — предупредить мошенничество, а не компенсировать убытки. «В 99% случаев переводы мошенникам совершались самими гражданами добровольно, — указывает старший управляющий партнер юридической компании PG Partners Полина Гусятникова. — То есть для банка такая операция не попадала в категорию мошеннических. Закон подразумевает то же самое: если клиент дал согласие на операцию, она не будет попадать под возмещение». Так что хотя инициатива абсолютно правильная, но не стоит думать, что теперь граждане полностью защищены от хищения средств мошенниками с их счетов, подчеркнула эксперт.

Наталия ТРУШИНА.

МК СЕГО ДНЯ

ГОРОД

СТОЯТЬ НЕЛЬЗЯ...

с 1-й стр.

Лето — сезон работ по благоустройству, и уже традиционно на летние месяцы приходится максимум нововведений, которые призваны оздоравливать обстановку с машинами во дворах и около тротуаров — но почему-то обычно ее осложняют. Так, появилась новая концепция «треугольников безопасности» во дворах: по предложению главы столичной ГИБДД Александра Быкова, у выходов из каждого подъезда нужно запретить парковку, чтобы пешеходы (особенно дети) и проезжающие по двору автомобили не были друг для друга трагической неожиданностью.

Одновременно жители Санкт-Петербурга, Волгограда, Нижнего Новгорода и еще многих городов, где недавно была введена платная парковка, начали жаловаться на переполненные дворы: водители, естественно, пытаются запарковаться бесплатно.

— Ведут себя как свиньи! — ругается Олег Николаевич, житель дома №9 по улице Климашкина. По соседству с его домом — под номером 7 по той же улице — многолетняя полуруина, когда-то красивый доходный дом постройки Нирнзее, стоявший на берегу речки Пресни еще до ее «заключения под стражу» в коллектор. Еще в середине 2000-х от дома оставили один фасад, а дальше у застройщиков что-то не заладилось: площадка до сих пор практически «ничейная». И, самое главное, ворота на площадку — в бывший двор седьмого дома — давно сломаны, заезжай не хочу.

А рядом — зоопарк, музей имени Тимирязева и еще много чего: центр же! Но главное, конечно — зоопарк. Поэтому действительно площадка не пустует, особенно в выходные. Машины заезжают, выезжают, стоят; как говорят жильцы дома 9 (корреспондент «МК», правда, не наблюдал этого), некоторые водители без комплексов даже и нужду здесь справляют, прямо на нирнзеевские развалины.

Почему именно здесь «оазис непослушания»? Да потому что все остальные дворы давно закрыты шлагбаумами, а здесь запирающее устройство ставить некому. Правда, пожалуй, жители соседнего дома правы: непорядок, стройплощадку надо бы огородить. В остальном же — этично ли водителям, приехавшим в зоопарк, искать себе любой ценой бесплатную парковку, хоть бы и в километре от входа? Кажется — вполне допустимо.

Зоопарк — не единственное, конечно, такое место. В любом крупном городе точно то же самое творится возле театров, цирков (особенно цирков — это ведь магнит для детей с родителями!), парков развлечений и тому подобного. При этом бесплатные или хотя бы дешевые стоянки есть сейчас (опять же в крупных городах) только у торговых комплексов: желающие развлекаться вынуждены либо ехать общественным транспортом, либо добавлять к недешевым билетам еще и немалую сумму за парковку (и ту иногда не найдешь).

Но люди не были бы людьми, если бы не искали лазейки и лайфхаки. Чем отличается местный автомобилист в большом городе от неместного? Да тем, что знает, где в зоне запрета парковки есть заветный торговый или офисный центр, на стоянку которого можно бесплатно или задешево заехать. Либо — вот такой «недозакрытый» двор, жители которого в результате исходят гневом в адрес «автохамов» и требуют массовых расстрелов...

Впрочем, когда речь заходит о шлагбауме — появляются другие особенности. Корреспондент «МК» с любопытством оглядывает из окна двор собственного дома. Дом не слишком старый, но и не слишком новый — почти ровесник нового века, — и очень многоподъездный и многоквартирный: без малого тысяча квартир. Корректно ли предположить, что тысяча квартир — это тысяча гипотетических автовладельцев? Вполне!

Теперь смотрим дальше. Подземный паркинг в доме, конечно, имеется. Вот только мест на нем существенно меньше — всего-то 300–400. Ну, о том, что стоимость места на этом паркинге была вполне сопоставима с докризисной стоимостью средней руки иномарки, деликатно промолчим: вроде как автовладельцу вменяется в обязанность понимать, что быть автовладельцем — дорого! Хорошо, но, даже если закрыть глаза на цену,

ГЕННАДИЙ ЧЕРКАСОВ

факт остается фактом: на подземный паркинг все не влезут.

Что остается? Старая добрая тактика — парковка во дворе. В параллель вдоль пешеходной дорожки вдоль подъездов и в парочке «карманов» в укромных уголках. Ну, еще этак 50 машин во двор влезает — отлично! И с внешней стороны дома, там, где многочисленные магазины-аптеки-парикмахерские, можно расставить еще пару десятков авто. Все, места кончились. Как мы видим, на 1000 гипотетических квартир-автовладельцев — уже не хватает.

Ну а теперь представим, что отсюда, по предложению ГИБДД, оттяпали еще «зоны видимости» — скажем, минус два парковочных места у каждого подъезда, итого минус двадцать на весь двор! И еще несколько драгоценных местечек оставили целиком и полностью для электромобилей, машин будущего (такая идея — установить во дворах зарядные станции — тоже обсуждается). Сколько остается? Вот именно.

Простой естественный вопрос: куда должны засунуть свои автомобили все прочие жильцы дома? Добропорядочные, заметьте, жильцы — собственники или арендаторы, которые чинно оплачивают обслуживание придомовой территории, работу шлагбаума и все прочее? Куда?..

Ответ, боюсь, будет донельзя физиологичным: куда обычно посылают — туда предложат и машины засунуть. Потому что больше некуда. На улицу? Там парковочных мест тоже не так уж много, да и других желающих хватает — потому что рядом метро. В соседний двор? Отлично, вот только там свой шлагбаум — и свои машины, которым тоже не хватает места. Прокатиться до ближайшего громадного ТЦ с многоярусным подземным паркингом? Всего-то 5 км, дело житейское...

Кстати, упомянутые магазины-аптеки-парикмахерские, а также примкнувшие к ним агентство недвижимости, риелторская контора и парочка нотариусов тоже добавляют автомобилистам хлопот. Несколько лет назад во дворе поставили шлагбаум — с замечательной аргументацией: «Чтобы чужие не заезжали!» Отлично, только снова вопрос: а вот клиенты этих парикмахерских — они чужие или не совсем? Во всяком случае, ключа от шлагбаума организациям не дали, и поэтому теперь около него нередко собирается караван... причем караван на выезд! Очевидно, впустить клиентов еще как-то удается, а вот выпустить — уже нет.

И такая ситуация — не только в мегаполисах: весь комплекс парковочных проблем испытывают на себе уже и жители «стотысячников» (платные парковки, шлагбаумы, скученность в немногих разрешенных стояночных местах). Лишь в нескольких регионах — например, в Приморье — официально учитывают интересы автомобилистов при составлении планов благоустройства. Возможно, это потому, что приморцы (опять же для примера) свои сложившиеся в 90-е «праворульные» привилегии готовы отстаивать всеми способами — в том числе и физически. А остальные, похоже, будут просто страдать.

Антон РАЗМАХНИН, Дарья ТЮКОВА.

ЗАКОН

НА РЕГИОНЫ ПОВЕСИЛИ ВСЕХ СОБАК

с 1-й стр.

Авторами законопроекта, вызвавшего бурные споры и поток обращений граждан в Госдуму (около 25 тысяч), стали депутаты из фракций «ЕР», «Новые люди», ЛДПР и «СР»: первой среди них значится фамилия главы Комитета по экологии, природным ресурсам и охране окружающей среды единоросса Дмитрия Кобылкина. Они предложили внести в действующий закон «Об ответственном обращении с животными» изменения, которые разрешили бы властям субъектов РФ при желании вводить своими законами и проводить на своей территории особые мероприятия «по обращению с животными без владельцев». Причем общие прописанные в законе правила «отлова, содержания (в том числе лечение, вакцинация, стабилизация) и возврата на прежние места обитания», по мнению депутатов, в регионах могли бы отменяться, а при отлове допустимо применять «вещества, лекарственные средства, способы, технические приспособления, приводящие к увечьям, травмам или гибели животных» — только чтоб дети не видели. Правительство инициативу поддержало.

Первый замглавы профильного Комитета по экологии Владимир Бурматов («ЕР»), докладывая о результатах двухмесячной работы над законопроектом ко второму чтению, заявил, что «дискуссия явно пошла на пользу, те изъяны, что отмечались в первом чтении, были убраны». По словам г-на Бурматова, «удалось найти баланс между тем, чтобы защитить граждан от нападений безнадзорных животных в субъектах, дав им право принимать соответствующие решения, и одновременно защитить животных от жестокого обращения». Кроме того, напомнил он, накануне комитет рекомендовал отклонить сразу 7 законопроектов, которые вносились региональными заксобраниями, — все они предлагали в том или ином виде узаконить термин «эвтаназия» на федеральном уровне. «В федеральном законе («Об ответственном обращении...» — **«МК».**) этого термина не будет»,— заверил докладчик.

Он подчеркнул, что все положения той статьи Закона «Об ответственном обращении...»,

где фиксируются принципы гуманного обращения с животными, сохраняются. Но если посмотреть текст принятого закона, вопросы остаются.

После вступления принятого сегодня документа в силу (это случится сразу после официального опубликования, то есть в ближайшие недели) деятельностью по обращению с животными без владельцев будут считаться «мероприятия по отлову животных без владельцев, в том числе их транспортировка», но уже без упоминания ОСВВ, а также «и (или) иные мероприятия, предусмотренные законодательством в области обращения с животными». Некие «иные мероприятия», установленные региональными законами, судя по тексту, могут на местах заменять те, что указаны выше, то есть отлов и транспортировку.

Смотрим дальше. Регионы получают право сами определять порядок обращения с безнадзорными животными и «перечень мероприятий» при осуществлении такого рода деятельности. При этом в статье 18 Закона «Об ответственном обращении...», где говорится об организации мероприятий по обращению с бездомными животными, остаются в нетронутом виде те самые отлов, направление в приюты, возврат потерявшихся животных их владельцам, поиск животным из приютов новых хозяев, возврат животных без мотивированной агрессии на места прежнего обитания после стерилизации, вакцинации и лечения — и запрет применять «вещества, лекарственные средства, способы, технические приспособления, приводящие к увечьям, травмам или гибели животных» тоже. Но тут же появляется оговорка: «если иное не установлено законодательными актами субъектов РФ»... Значит, многие из требований будут действовать только там, где регион готов их соблюдать? Аналогичная оговорка сделана и там, где говорится о запрете на содержание отловленных животных «в местах и пунктах временного содержания животных, не являющихся приютами».

На вопрос «МК» о том, какие именно «иные мероприятия» по обращению с бездомными собаками могут придумать регионы, если жестокое обращение с животными не допускается, г-н Бурматов назвал три: воспитательные уроки в школах, льготная стерилизация владельческих собак и учет и идентификация собак в регионе — заметив, что их «гораздо больше».

Кстати, ко второму чтению изменения были внесены и в правила выгула домашних животных, которые первоначально трогать не собирались. Вместо нынешнего запрета «свободного, неконтролируемого передвижения животного при пересечении проезжей части автомобильной дороги, в лифтах и помещениях общего пользования многоквартирных домов, во дворах таких домов, на детских и спортивных площадках» в качестве общефедерального правила, обязательного для всех, теперь прописан запрет «свободного, неконтролируемого передвижения животного вне мест, разрешенных решением органа местного самоуправления для выгула животных». То есть только на поводке (или под мышкой, или в сумке, если животное маленькое) — везде, кроме специально отведенных мест... Много ли таких мест в наших городах и поселках? По сведениям «МК», на ужесточении этой нормы настаивали в правительстве: она была сочтена эффективной мерой борьбы против самовыгула.

В третьем чтении против в зале выступила лишь фракция «СР». Олег Нилов от имени справороссов ругал «спешку, с которой одобренный только вчера после шести вечера комитетом текст сегодня принимается сразу во втором и третьем чтении» (действительно, текст с поправками появился в думской базе лишь около полудня 12 июля, а комитет накануне собирался, не предупредив об этом журналистов). Причины безнадзорности собак подготовленным текстом не решаются — «вы не хотите заниматься чипированием, контролем и учетом, ответственностью владельцев собак, а вместо этого бьете по хвостам», — заявил также г-н Нилов.

«За» проголосовал 301 депутат, «против» — 31, семеро воздержались.

Марина ОЗЕРОВА.

СВОБОДНАЯ ТЕМА

Татьяна ШАБАЕВА, журналист, переводчик

МОЖЕМ ЛИ МЫ ЗАПРЕТИТЬ ТРАНСГЕНДЕРНУЮ ЗАРАЗУ

В теле изуродованного толерантностью общества эта идея разрастается, как раковая опухоль

Я с трепетом слежу за перипетиями законопроекта о запрете «смены пола», который, по словам вице-спикера Госдумы Петра Толстого, встречает сопротивление, но депутаты все же рассчитывают довести начатое до конца. Очень на это надеюсь, потому что в этом случае Госдума в кои-то веки сделает действительно нечто важное и дальновидное... хотя и после этого у лоббистов «смены пола» будет немало возможностей застопорить этот важный и абсолютно назревший законопроект. Во всяком случае, Толстой ничуть не преувеличивает, говоря, что это — вопрос национальной безопасности. Это так и есть.

Угрожающие последствия водворения в обществе «трансгендерного перехода» чрезвычайно многообразны — часть из них можно отследить на примере Британии, США или Канады, где подобные практики уже зашли довольно далеко.

Прежде всего: будучи внедренной в тело изуродованного толерантностью общества, эта идея разрастается, как раковая опухоль. Согласно опубликованному в прошлом месяце исследованию вашингтонского Аналитического центра Пью, только 0,3% американцев старше 50 лет считают себя «трансгендерами и небинарными». В возрасте 30–49 лет их 1,6%, а в возрасте 18–29 лет — уже 5,1%! Навязчивая агрессивная пропаганда, начинающаяся прямо со школы, приносит свои плоды.

И это далеко не предел: ведь противостоять этой пропаганде нельзя по закону, вы не сможете защищать свои убеждения — вы даже не сможете защитить своих собственных детей. По новым правилам Королевской прокурорской службы Британии, будет считаться «домашним насилием» отказ родителей оплачивать «трансгендерный переход» своего ребенка или отказ использовать при общении с ним произвольно выбранные «трансгендером» имена и местоимения. Также чувства «трансов» оказываются задетыми, если близкие люди отказываются признавать их людьми другого пола (мужчин — женщинами, женщин — мужчинами).

«Трансгендеров» вообще необычайно легко обидеть. Они обижаются на своих рабочих местах — как официантка в кафе в британском Саутгемптоне, которая наорала на посетительницу, когда та не разобрала, что перед ней «не мужчина», и применила неправильное местоимение. Они обижаются в школе — и, например, в Канаде шестнадцатилетний парень Джош Александер был отстранен от учебы за то, что отказался применять к «трансгендерам» местоимения, которые они сами себе выбрали, и выступил против того, чтобы мальчики, считающие себя девочками, ходили в женский туалет. Дополнительного сюрреализма происходящему добавляет то, что это была католическая (!) школа. «Трансгендеры» обижаются в тюрьмах — когда мужчину-насильника, называющего себя женщиной, не хотят препровождать в женскую тюрьму. Они обижаются и в спорте, если им пытаются запретить участвовать в женских соревнованиях. Нередко это запретить не удается, и тогда мужчины, называющие себя женщинами, без всякого зазрения и с легкостью обходят женщин в плавании или велогонке (в Северной Каролине «трансгендер» Остин Киллипс на пять минут обогнал ближайшую преследовательницу). И, конечно, они чувствуют себя страшно обиженными, если их не пускают на феминистские мероприятия «только для женщин» и не дают использовать женский туалет или раздевалку. О, женская раздевалка, возможность для эксгибиционизма и вуайеризма на законном основании, — это принципиально!

Когда нам говорят, что запрет «смены пола» ограничит чью-то свободу, — мы должны мгновенно понимать, что на самом деле нам говорят следующее: вам придется отказаться от львиной доли ваших собственных свобод, вашей привычной жизни, чтобы отдать ее «трансгендерам».

И вы будете незащищенными. Школьный учитель сможет позвонить вам и сказать, что ваш ребенок «совершил трансгендерный переход» или «выбрал новую идентичность», и вы теперь должны — именно должны, иначе привлечете внимание социальных служб! — называть его другим именем, другим местоимением. Даже школьные документы при оформлении ребенка — например, для выезда на экскурсию — будут уже «другого пола». Это в реальности происходит сейчас в Британии, где 39% учителей средней школы заявили, что поддержат «трансгендерный переход» ребенка даже без согласия родителей. Здесь же учителя говорят детям — самым уязвимым, которые не находят друзей в школе и которых, случается, обижают одноклассники, — что, если они «поменяют пол», это поможет им найти друзей и избавит от травли. Эти дети с хрупкой, подвижной психикой, страдающие от одиночества и страха неполноценности, дети, которых за годы ковидной психической накачки стало больше, и являются целевой аудиторией, на которую обращена пропаганда «смены пола», а уроки «сексуального просвещения» стали идеальной возможностью для этого.

В июне самая массовая британская газета «Дейли Мейл» опубликовала учебные материалы для британских учителей, разъясняющие, как в девять лет обучать детей мастурбации, а в двенадцать — анальному сексу. Рассказы о «небинарных персонах» и возможности «менять пол», о том, что рожать могут не только женщины, а половой член есть не только у мужчин, рассеяны по всему курсу. Эти занятия (они называются «Образование в сфере отношений и секса» — Relationships and Sex Education) стали обязательными с сентября 2020 года. Учебные материалы рекомендуются пятидесяти тысячам учителей, которые каждый год обучают 600 000 детей.

Свобода «трансгендеров» ограничивает вашу свободу многообразно, всепроникающе. В той же Британии пациенты не имеют права интересоваться, «трансгендер» их врач или нет. И менять доктора на этом основании не имеют права (кроме случаев, когда лечение предполагает интимный осмотр): это будет сочтено дискриминацией. А вот врач-«трансгендер» имеет право узнать, что пациент хотел его поменять, и на этом основании имеет право отказаться лечить такого пациента — таковы инструкции Национальной службы здоровья.

На полном ходу идет выдумывание английского новояза, который должен «не обижать транслюдей». А поскольку этих завязанных в психологический (или психиатрический) узел граждан обижает буквально все, чего они не могут иметь, то грудное вскармливание нельзя называть грудным вскармливанием, мать должна стать «рожающим родителем», а для слова «влагалище» придумываются гнусные альтернативы вроде «бонусное отверстие» либо «переднее отверстие». Разумеется, женщины не имеют права обижаться на это, ведь речь идет о «чувствах трансгендеров».

Но не только женщины. На днях архиепископ Йоркский Стивен Коттрелл заявил о «проблематичности» слова «отец» в молитве «Отче наш». «Отец» тоже может показаться кому-то обидным. Это уже выходит за рамки «смены пола» — но это по-прежнему все то же наступление на семью. В первую очередь именно на семью, хотя от «свободы трансгендеров» страдают и феминистки, и даже лесбиянки (они не желают признавать за женщин мужчин, называющих себя женщинами, и этим «оскорбляют чувства»).

Запрет «смены пола» в России просто обязан состояться: мы не должны соскользнуть в эту чудовищную яму. А произойдет именно падение: балансировать на краешке и врать, что у нас-то так не будет, — не удастся, даже одна уступка потащит за собой другие, и на каждом шаге будет все труднее остановиться.

Я прочла британские комментарии к десяткам статей о «трансгендерах» — и всякий раз в глаза бросается то, что «свобода трансгендеров» реализуется против воли большинства. Большинство явно страдает от этого. Но оно ничего не может сделать — только недовольно гудеть в комментариях (и они цензурируются) да годами судиться с Национальной службой здоровья, искалечившей их детей. Мы в России еще можем удержаться. Мы еще можем не позволить сделать это с собой.

НАУКА

ЛУЧШИЕ ПО ДНК

Российские школьники вернулись с Международной олимпиады по биологии с крупной победой

Российские школьники одержали крупную победу на Международной биологической олимпиаде в Объединенных Арабских Эмиратах. Сборная выиграла 3 золотые и 1 серебряную медаль, оставив позади почти три сотни ровесников из десятков стран. «МК» взяла небольшое интервью у ребят по прилете из ОАЭ.

От России, как и от других стран, было четверо участников. «Лучшие из лучших» — так называют этих ребят их учителя и наставники из Физтех-лицея имени П.Л.Капицы (г. Долгопрудный) и московской школы «Центр педагогического мастерства». Золотые медали завоевали физтеховцы Петр Попов, Иван Демидов и выпускница ЦПМ Алиса Тимонина. «Серебро» — у однокашника Алисы Никиты Воробьева.

К нынешнему состязанию биологической «вышей лиги», как и к предыдущим, ребят «натаскивали» сотрудники биологического факультета МГУ. Одна из наставников — доцент кафедры микологии и альгологии, заместитель декана по работе с талантливой молодежью Галина Белякова. Мы поговорили с заместителем директора по научно-методической работе Физтех-лицея им. П.Л.Капицы Еленой Сальниковой.

— Что отличает Международную олимпиаду по биологии от всех остальных? Это то, что задания в ней соответствуют далеко не школьному уровню, — говорит Елена Игоревна. — Это скорей уровень науки если не прошлого года, то хотя бы десятилетней давности. Взять, к примеру, такой метод, как полимеразная цепная реакция, который вошел в рутинную практику научных лабораторий только в последние лет двадцать. Но он уже сейчас есть в олимпиадах, и детям дают соответствующие задания. Биоинформатика, которой нет в школе вообще! Выравнивание последовательностей, филогенетика (область биологической систематики. — Авт.), установление родства по последовательностям ДНК... Очень сложный уровень! И дети, которые выигрывают олимпиаду, — это гениальные дети,!

Еще бы: не зря каждому золотому и серебряному медалисту выплатили по 2,5 и по 1,5 миллиона рублей соответственно!

Два призера ответили на вопросы «МК» прямо с дороги. Рассказывает Никита Воробьев.

«Самое сложное для нас заключалось в непривычном климате ОАЭ. От жары спасало большое количество кондиционеров и много воды, которую нам выдавали. Удивило же поначалу то, что все иностранцы очень бегло разговаривают на английском. У нас, ребят из России, уровень знания языка нормальный. Я, к примеру, мог спокойно общаться со сверстниками из других стран».

По словам Алисы Тимониной, ее больше всего поразило в Арабских Эмиратах то, что «мальчики и девочки жили отдельно» — в разных отелях! Что касается заданий, девушка сообщила нам, что... они были совсем несложными. «Нас так хорошо подготовили, что решить задачи и про ДНК, и про белки нам не составило особого труда».

По словам ректора МГУ, академика Виктора Садовничего (в МГУ собираются поступать трое призеров), ребята продемонстрировали глубокое знание предмета, показали выдающиеся бойцовские качества, умение побеждать командой. Виктор Антонович также напомнил, что 2023 год — это год 70-летия открытия ДНК, и победа сборной станет вдохновляющим фактором для всех, кто возрождает славу российской науки.

Между тем в среду, 12 июля, стало известно о еще одной победе российских подростков — в общемедальном зачете на Международной олимпиаде школьников по математике, которая проходила в Японии. Команда принимала участие дистанционно, с площадки Дальневосточного федерального университета и завоевала пять золотых и одну серебряную медали.

Наталья ВЕДЕНЕЕВА.

УТРАТА

ОСТАЛАСЬ ЛИШЬ ЛЕГКОСТЬ БЫТИЯ

На 95-м году жизни скончался писатель Милан Кундера

Умер Милан Кундера — известный писатель, автор романов «Книга смеха и забвения», «Невыносимая легкость бытия», «Вальс на прощание», «Бессмертие». С конца 1980-х Кундера почти пропал из поля зрения: принципиально перестал давать интервью, вел довольно закрытый образ жизни в Париже, куда вынужден был переехать в начале 1970-х. Однако в 2014 году выпустил последнюю книгу под названием «Торжество незначительности», после которой более не писал.

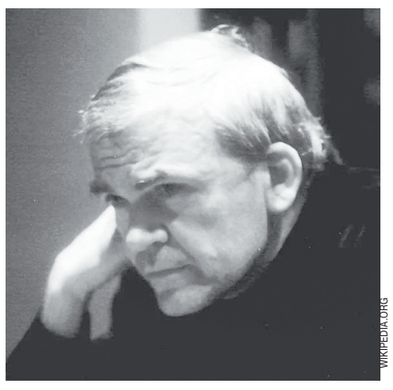

WIKIPEDIA.ORG

За участие в демонстрациях 1968 года и романы на фоне Парижской весны Кундере запретили преподавать в Чехословакии и публиковаться, изъяли его книги из библиотек. А позже, уже в эмиграции, и вовсе лишили гражданства — за «Книгу смеха и забвения» (1978). На родину писатель приезжал все эти годы инкогнито. Впрочем, четыре года назад романисту вернули чешское гражданство.

Милан Кундера родился 1 апреля 1929 года. Вероятно, это сплетение дат сыграло роковую роль в его жизни и творчестве. Юмор всегда был сквозной темой романов писателя. Однако в его иронии мало веселости; юмор простроен на противоречиях действительности и описывает вполне реальные события.

Кундера окончил школу в 1948 году — как раз когда к власти в Чехословакии пришли коммунисты. Тогда же он вступил в КПЧ. Как и многие сверстники, увлекался социалистическими идеями: переводил Маяковского, написал поэму о коммунисте Юлиусе Фучике, а Октябрьскую революцию 1917 года считал «колыбелью новой эпохи в истории человечества». Но в 1950-м был исключен за «антипартийную деятельность и индивидуалистские тенденции». Причиной стала шутка, написанная в личном письме, об одном партийном деятеле. Позднее эта история легла в основу его дебютного романа, который так и назывался — «Шутка». Эта вещь была опубликована лишь в 1967 году. А в 1969-м вместе с кинорежиссером Яромилом Йирешем Кундера написал киносценарий по своему роману, и они сняли фильм, который пользовался дикой популярностью у советской молодежи. В интервью с автором этих строк художник Константин Худяков рассказывал, что в студенческие годы снял по мотивам кундеровской «Шутки» свою пародию и показал в МАрхИ, за что его тоже чуть не исключили из института. Словом, творчество чешского писателя живо отзывалось в умах и сердцах советской интеллигенции.

Следующий после «Шутки» роман Милан Кундера издавал уже во Франции. «Жизнь не здесь» (1970) написана в гротескно-сюрреалистической форме и повествует о судьбе молодого поэта в эпоху террора, когда «поэт и палач властвовали рука об руку». Роман был переведен на русский язык только в 2008 году.

Но главной книгой Кундеры считается «Невыносимая легкость бытия», где любовные перипетии разворачиваются на фоне событий Парижской весны. Философские размышления о смысле жизни и поиске себя тут смешиваются с ироническим гротеском и густо приправляются сексуальными деталями приключений героев. Роман имел огромный успех и был экранизирован.

Однако ошибочно думать, что Кундера — писатель-сатирик политического толка. В сборнике эссе «Нарушенные завещания» он описывает показательный диалог: «Вы коммунист, господин Кундера?» — «Нет, я романист». — «Вы диссидент?» — «Нет, я романист». — «Вы правый или левый?» — «Ни тот, ни другой. Я романист». То есть автор выработал свой метод для «переваривания» «невыносимого бытия», и этот метод — легкость.

Впрочем, кажется, с возрастом и юмор перестал помогать. В своей последней книге «Торжество незначительности», опубликованной в 2014 году, один из главных героев, немного выпив, рассуждает: «Мы уже давно поняли, что мир невозможно изменить, невозможно переделать, остановить его несчастный курс. Не остается ничего иного, кроме одного-единственного способа сопротивления: не принимать этот мир всерьез. Но я признаю, что наши шутки утрачивают силу...»

И все же континент влюбленных в кундеровскую «невыносимую легкость» с годами только растет. Новые поколения читают его взахлеб. Быть может, потому что формула — не принимать этот мир всерьез — не может устареть.

Мария МОСКВИЧЕВА.

Организатор торгов ООО «Консалтинг и Антикризисное управление» (ОГРН 1072468008678, ИНН 2463200346), сообщает о продаже имущества, принадлежащего должнику Открытого акционерного общества «СГК-транссройЯмал» (не являющегося предметом залога), находящегося в Республике Тыве:

Лот №	Наименование имущества	Кол-во, ед.	Начальная цена продажи (руб.) без НДС за ед.
1	Автомат сушильный BOSCH WTE 84123 OE	1,00	41 584,00
2	Автомат сушильный BOSCH WTE 84123 OE	1,00	41 584,00
3	Генератор дизельный KDE12EA3 (8.4-9.5кВ, Частота 50Гц, Напряжение 400/230В)	1,00	98 262,71
4	Дрель-шуруповерт 18В, 13 мм Makita	1,00	31 641,75
5	ДЭС в блок-контейнере ДЭС-100-Т400-1РН зав.№3157/3166	1,00	83 513,56
6	Контейнер 20 -ти футовый	1,00	59 322,03
7	Контейнер 20-ти футовый	1,00	59 322,03
8	Контейнер 20-ти футовый	1,00	59 322,04
9	Контейнер 40 фт металлический	1,00	70 338,98
10	Машина стирально-отжимная ЛО-7	1,00	81 289,51
11	Машина холодильная моноблочная MB-216 SF	1,00	59 313,56
12	Мясорубка МИМ-300	1,00	64 040,76
13	Мясорубка МИМ-300	1,00	64 040,76
14	Мясорубка МИМ-600	1,00	73 893,19
15	Палатка «Памир-30» зимняя	1,00	85 593,22
16	Палатка «Памир-30» зимняя	1,00	85 593,22
17	Палатка «Памир-30» зимняя	1,00	85 593,22
18	Палатка «Памир-30» зимняя	1,00	85 593,22
19	Палатка «Памир-30» зимняя	1,00	85 593,22
20	Палатка «Памир-30» зимняя	1,00	85 593,22
21	Палатка «Памир-30» зимняя	1,00	85 593,22
22	Палатка «Памир-30» зимняя	1,00	85 593,22
23	Палатка «Памир-30» зимняя	1,00	85 593,22
24	Палатка «Памир-30» зимняя	1,00	85 593,22
25	Палатка «Памир-30» зимняя	1,00	85 593,22
26	Палатка «Памир-30» зимняя	1,00	85 593,22
27	Палатка «Памир-30» зимняя	1,00	85 593,22
28	Палатка «Памир-30» зимняя	1,00	85 593,22
29	Палатка «Памир-30» зимняя	1,00	85 593,22
30	Палатка УСБ-56	1,00	62 146,93
31	Палатка УСБ-56	1,00	62 146,89
32	Палатка УСБ-56	1,00	62 146,89
33	Палатка УСБ-56	1,00	62 146,89
34	Палатка УСБ-56	1,00	62 146,89
35	Палатка УСБ-56	1,00	62 146,89
36	Палатка УСБ-56	1,00	62 146,89
37	Палатка УСБ-56	1,00	62 146,89
38	Палатка УСБ-56	1,00	62 146,89
39	Палатка УСБ-56	1,00	62 146,89
40	Палатка УСБ-56	1,00	62 146,89
41	Палатка УСБ-56	1,00	62 146,89
42	Палатка УСБ-56	1,00	62 146,89
43	Палатка УСБ-56	1,00	62 146,89
44	Палатка УСБ-56	1,00	62 146,89
45	Палатка УСБ-56	1,00	101 690,00
46	Палатка УСБ-56	1,00	101 690,00
47	Палатка ЧС/43	1,00	115 254,24
48	Прибор для испытания диз.форсунок ДД-2110/ОГ-2302	1,00	44 277,60
49	Сейф FRS-140 T CL инв.№ M00000170	1,00	57 483,05
50	Тепловая пушка дизель электрическая	1,00	83 982,22
51	Тиски стальные поворотные	1,00	24 231,19
52	Электровулконизатор	1,00	25 318,32
53	Антифриз	1,00	130,00
54	Вал вторичный 236-1701105-К	2,00	5 762,71
55	Вилка сцепления 183-1601203	1,00	1 711,86
56	Втулка шестерни 3-передачи 236-1701135	1,00	1 076,27
57	Выключатель управления платформой 5511-371021	2,00	177,97
58	Выключатель гидромуфты КЭМ 3222	2,00	1 779,66
59	Гидронасос мотор 210.4.250.00А6	3,00	72 639,83
60	Гильза-поршень 240Н-1004005-01	1,00	2 627,12
61	Датчик кислорода	5,00	1 525,42
62	Диск сцепления ведомый	1,00	11 313,56
63	Диск сцепления ведомый 184-1601130	1,00	4 067,80
64	Диск сцепления нажимной с кожухом 184-1601090	1,00	9 491,53
65	Золотник	30,00	2,54
66	Колодка стояночного тормоза УРАЛ в сборе	1,00	838,98
67	Кольцо подшип 2123	2,00	61,00
68	Коробка отбора мощности	1,00	15 500,00
69	Крестовина 540-2201025	10,00	1 355,93
70	Модуль мониторинга GPS/глонасс/GSM MT-600GL	12,00	15 950,00
71	Муфта сцепления	3,00	2 245,76
72	Муфта сцепления СуперМАЗ 183	3,00	2 233,05
73	Набор инструмента	1,00	4 510,00
74	Набор ключей	1,00	118,64
75	Набор ключей комбинированных	1,00	2 300,00
76	Накладка фрикционная 548-3501105	20,00	704,68
77	Насос НШ-50А-3	4,00	2 144,07
78	О-кольцо	15,00	33,90
79	Опора шаровая	1,00	2 508,00
80	Палец реактивной штанги РМШ Камаз	1,00	826,27
81	Пара плунжерная ЯМЗ	6,00	1 271,19
82	Пассатижи	14,00	110,00
83	Пневмогидроусилитель	2,00	5 059,32
84	Подшипник 2007124	12,00	1 218,64
85	Подшипник 592708	3,00	364,41
86	Подшипник 664916	16,00	44,07
87	Предохранитель 16А, 8А	10,00	61,02
88	Предохранитель плоский	30,00	3,39
89	Привод вентилятора 236НЕ-1308011	1,00	6 101,70
90	Фонарь задний ФП130	4,00	905,68
91	Форсунка 267-1112010-11 в сборе ЯМЗ	5,00	2 152,54
92	Хомут 12*18	4,00	15,00
93	Хомут 12*20	7,00	17,00
94	Хомут 80*100	4,00	20,00
95	Цилиндр тормозной колесный	25,00	669,49
96	Шайба	26,00	2,25
97	Шайба полуоси опорная Урал 375-2304087	1,00	165,25
98	Шайба развала	20,00	5,00
99	Шенстерня 2-й передачи вторичного вала 47 зуб.	1,00	3 050,85
100	Шестерня 1-ой передачи и заднего хода 50 зуб.	2,00	3 220,34
101	Шестерня КПП 5 пер. пром. вала	3,00	2 635,59
102	Шланг 5336-3506085-01	1,00	203,39
103	Шланг гибкий на ресивер	11,00	262,71
104	Шланг к ПГУ сцепления УРАЛ	15,00	237,29
105	Шланг тормозной 375-3506024-01	12,00	169,49
106	Шланг тормозной 6422-3506094	3,00	177,97
107	Шпилька колеса 4310-3103070/250712	1,00	103,39
108	Шрус в сборе	2,00	2 118,65
109	Электродвигатель отопителя 211.3780 (МЭ237) 24В, 25Вт АП Вл	1,00	635,59
110	Элемент фильтрующий воздушный ЕКО-01.69	6,00	4 052,29
111	DVD-проигрыватель	38,00	938,00
112	Блок питания	2,00	1 185,31
113	Весы «OHAUS»	1,00	11 667,46
114	Диск жесткий 500ГБ	2,00	1 860,45
115	Доска гладильная	2,00	2 717,00
116	Доска магнитная	1,00	27 380,36
117	Емкость вертикальная цилиндрическая 1 м3	1,00	7 203,39
118	Жарочные шкафы ШЗК-903	3,00	21 265,63
119	Замок навесной	2,00	335,00
120	Источник бесперебойного питания	2,00	1 474,30
121	Карта топографическая	1,00	6 142,50
122	Клавиатура	2,00	317,97
123	Кондиционер б/у	1,00	14 215,41
124	Контейнер 20-футовый GESU 2039177	1,00	17 000,00
125	Корпус без БП, ATX	2,00	849,72
126	Кресло офисное	9,00	2 222,32
127	Кулер для процессора	2,00	358,19
128	Ларь морозильный 396	1,00	10 214,88
129	Ларь морозильный МЛ-400	1,00	14 608,24
130	Ларь морозильный МЛ-500	1,00	11 129,59
131	Ларь морозильный СНЕЖ МЛК	2,00	35 728,13
132	Машина переплетная CW-150E	1,00	19 402,06
133	Машина стиральная «BEKO»	2,00	18 883,99
134	Модуль памяти 4ГБ DDR3	3,00	1 652,80
135	Монитор ЖК 21.5*	2,00	3 762,29
136	Морозильник – ларь Бирюса 355К-5 350л	2,00	14 579,11
137	Мышь беспроводная	1,00	618,34
138	Мышь проводная	3,00	189,65
139	Мясорубка МИМ-300 б/у	1,00	8 671,33
140	Ноутбук Asus E-series E1-570G-33214G50Mnkk	1,00	18 805,09
141	Обложки прозрачные А4 200 мкм 100шт	1,00	877,00
142	Огнетушитель ОУ-3 б/у	10,00	1 368,46
143	Печь микроволновая LG 1744	1,00	10 000,00
144	Печь микроволновая SAMSUNG 89MPS	1,00	6 982,00
145	Плата материнская	2,00	2 010,36
146	Плита электрическая	1,00	2 400,00
147	Плита электрическая ПЭ-706 ШК	1,00	13 762,05
148	Плита электрическая ПЭС-4 Ш	1,00	13 478,25
149	Подставка	4,00	505,00
150	Полка	4,00	1 030,00
151	Привод DVD+RW ASUS черный	2,00	816,39
152	Приставка к столу	4,00	1 762,00
153	Процессор Intel Core i3-4130 Socket 1150	2,00	3 477,12
154	Радиатор масляный б/у	1,00	4 404,50
155	Радиатор масляный MT-9LA	41,00	611,02
156	Сейф б/у	2,00	2 966,10
157	Сковорода электрические ЭСК-80	1,00	13 306,75
158	Стеллаж б/у	11,00	11 383,27
159	Стеллаж канцелярский б/у	4,00	3 953,19
160	Стол конференционный	1,00	26 311,29
161	Стол конференционный б/у	1,00	12 785,94
162	Стол рабочий	13,00	3 457,76
163	Стол рабочий б/у	21,00	3 137,37
164	Стол рабочий ИНТЕРНО	15,00	3 599,67
165	Стол эргоном.левый, правый б/у	2,00	8 476,42
166	Телевизор ЖК	41,00	4 365,95
167	Термопот Vitek 1192	2,00	4 200,00
168	Тестомесильная машина Я 16-ЩХЗ	3,00	26 488,66
169	Тумба	13,00	3 802,53
170	Тумба подкатная б/у	27,00	2 726,02
171	Тумба приставная б/у	10,00	88,75
172	Фильтр сетевой	1,00	308,62
173	Фригобар MAYA (орех) б/у	1,00	3 033,90
174	Холодильник Атлант	2,00	36 945,11
175	Холодильник Атлант 2823	2,00	7 008,59
176	Холодильник Атлант ХМ-6023	4,00	7 006,46
177	Холодильник б/у	1,00	3 965,27
178	Чайник BOSCH 7006	1,00	1 950,00
179	Чайник электрический	1,00	870,00
180	Шкаф	3,00	7 497,63
181	Шкаф б/у	1,00	576,48
182	Шкаф для документов б/у	12,00	3 082,67
183	Шкаф для документов ИНТЕРНО	5,00	8 366,86
184	Шкаф для одежды ИНТЕРНО	3,00	9 200,28
185	Шкаф СВ-12	1,00	7 369,49
186	Штамп	1,00	366,00
187	Apple iPhone 5S 16 Gb Space Gray A1530	1,00	22 601,69
188	Apple iPhone 5S 32 Gb Space Gray A1530	2,00	25 983,05
189	Apple iPhone 5S 64 Gb Space Gray A1530	1,00	28 652,55
190	Apple iPhone 5C 16 Gb Blue	3,00	17 618,64
191	Автошина	2,00	6 000,00
192	Автошина 18.00-25 ВФ-76БМ 32 ТТ	27,00	47 746,61
193	Автошины 11.00R20	2,00	9 745,77
194	Аккумуляторная батарея BATBEAR 6-CT-190	2,00	7 750,00
195	Алкотестер AG-100	1,00	4 725,42
196	Амортизатор	1,00	11 384,52
197	Аппарат для резки «Мультиплаз 15000»	1,00	14 406,78
198	Аппарат для сварки пласт.труб	1,00	974,58
199	Аптечка автомобильная	36,00	140,53
200	Ареометр 830/890	1,00	470,34
201	Арматура 10 мм	18,10	27,00
202	Арматура AIII 25Г2С 25 мм	2,24	28 305,09
203	Арматура AI 6 мм	5,76	35 338,98
204	Арматура AI Ст3пс 10 мм	0,19	28 474,56
205	Арматура AIII 25Г2С 22 мм	0,20	26 694,93
206	Аэрозоль от комаров	500,00	74,15
207	Бак	7,00	10 270,36
208	Бак мусорный	8,00	5 200,00
209	Бак п/э	4,00	2 650,85
210	Баллон кислородный 40 л	5,00	4 237,29
211	Балонкислород.б/у	34,00	8 416,31
212	Балясина	46,00	663,04
213	Башмак тормозной	4,00	30 725,00
214	Белье постельное 1,5 спполикотон (1 нав)	660,00	541,69
215	Белье постельное б/у	1175,00	732,78
216	Бензопила Makita	1,00	23 305,08
217	Бензопила STIHL	1,00	18 300,00
218	Бензопила STIHL MC361	1,00	27 288,14
219	Бензопила STIHL MC440	1,00	29 870,00
220	Бетон В-25	83,50	7 608,42
221	Бетон товарный М-200,В-15	4,00	4 898,31
222	Бетоносмеситель 175/135 л., 230в, 800W	1,00	13 474,58
223	Биотуалет	2,00	9 745,77
224	Блок гидрораспределителей 549Б-8606310-01	1,00	6 091,10
225	Болт закладной М22х175 с гайкой	2160,00	21,50
226	Болт закладной М22х175 с гайкой и шайбой	3,99	44 915,25
227	Болт катка опорного 01011-62400	10,00	1 081,36
228	Болт клеммный М22х75 с гайкой и шайбой	2,95	44 915,25
229	Болт ножа отвала 198-71-21710	9,00	712,62
230	Болт опорного катка 208-30-56180	15,00	124,58
231	Болт штуцер топливной трубки М10*22 310122-П2	14,00	16,95
232	Болторез	4,00	900,00
233	Бревно	70,00	584,75
234	Бревно оцилиндрованное	40,00	8 110,17
235	Брус 100*100	1,20	6 639,13
236	Брус 100*180	2,45	6 971,60
237	Брус 100х100х6000 мм	0,43	8 050,86
238	Брус 150х150	1,86	8 900,00
239	Брус 50х100мм	10,00	6 694,92
240	Брусок 50*50	5,00	6 440,68
241	Бумага офисная А4	1,00	4 354,54
242	Вал	1,00	410,00
243	Вал кардан. 53236Р-2205011	1,00	78 919,62
244	Вал карданный заднего моста 4320-2201010-01	1,00	6 826,46
245	Вал промежуточный 13 зубьев	1,00	4 326,27
246	Вал силовой гибкий ЭВ-260 (6м)	3,00	4 237,29
247	Валик малярный	7,00	104,72
248	Валик малярный	24,00	105,26
249	Ведро оцинкованное	57,00	107,21
250	Вентилятор напольный	24,00	1 426,55
251	Венчик	5,00	724,02
252	Весы электрический	1,00	2 245,76
253	Ветвь крепежная цепная MBS-8,0т	4,00	2 149,15
254	Ветошь	20,50	90,00
255	Вешалка	8,00	474,58
256	Вилка наружной полуоси	1,00	1 822,03
257	Вилка стол.нерж.	215,00	30,83
258	Влагомаслоотделитель с РВД	1,00	5 025,42
259	Влагоотделитель VAM 5A	1,00	52 403,46
260	Вороток	1,00	1 918,80
261	Вороток 300 мм	1,00	195,00
262	Втулка изолирующая ЦП-142	7360,00	4,70
263	Втулка конусная d 620 мм	20,00	688,00
264	Втулка рессоры	1,00	60,00
265	Втулка стабилизатора	1,00	233,00
266	Втулка цапфы поворотного кулака	2,00	266,95
267	Вывеска	1,00	3 200,00
268	Выключатель управления платформой 5511-371021	1,00	177,97
269	Выключатель ВК403-3716000	8,00	78,15
270	Выключатель гидромуфты КЭМ 3222	1,00	1 779,66
271	Выключатель горного отпуска	1,00	385,59
272	Выключатель КПП 238-1701138	1,00	406,78
273	Выключатель массы	3,00	1 228,81
274	Газ	2,00	38,99
275	Газ пропан	13,03	100,00
276	Газ пропан	10,00	100,00
277	Газон рулонный	500,00	180,00
278	Гайка	8,00	5,00
279	Гайка 342408	20,00	43,86
280	Гайка №16	1,00	30,00
281	Гайка бокореза	22,00	166,10
282	Гайка колеса наружняя М20х1,5-6Н 250712-П29	28,00	35,40
283	Гайка М 12	45,00	2,36
284	Гайка М 18	4,00	20,00
285	Гайка М12х1,25-6Н 250515-П29	5,00	5,61
286	Гайка М22 передней стремянки 334932-П29	8,00	37,00
287	Гайковерт	2,00	27 829,45
288	Гайковерт Makita TW0305	1,00	10 525,42
289	Гвозди	60,00	44,71
290	Гвозди L-100 мм	347,00	45,71
291	Гвозди L-120 мм	3,00	66,74
292	Гвозди L-45 мм	5,00	89,83
293	Гвозди L-50 мм	138,00	50,25
294	Гвозди L-60 мм	50,00	55,51
295	Гвозди L-90 мм	42,00	56,70
296	Гвоздодер	10,00	409,27
297	Геомембрана «Техполимер» тип 5 HDPE толщ. 2 мм	360,00	333,90
298	Геотекстиль	210,00	80,00
299	Герметик	1,00	250,00
300	Герметик прокладка	2,00	57,20
301	Гидроуровень	3,00	206,22
302	Головка 30	10,00	806,00
303	Головка торцевая 30	10,00	61,02
304	Головка торцевая 65 мм	1,00	531,36
305	Горелка газовая Pinguin	1,00	1 306,00
306	Горелка для воздушной резки с кабелем 9 м	1,00	17 470,00
307	Горючее для походных горелок	2,00	1 395,00
308	Грабли	7,00	83,39
309	Грунтовка	63,00	220,08
310	Датчик аварийного давления ММ124-3810606	2,00	109,40
311	Датчик дроссельной заслонки дв. 406	1,00	220,00
312	Датчик ММ355	8,00	265,14
313	Датчик сигнализатора температуры охлаждающей жидкости ТМ111-3808000	4,00	212,77
314	Датчик температуры охлаждающей жидкости ТМ100А-3808000	12,00	72,03
315	Датчик фазы ВАЗ	1,00	290,00
316	Держатель электродов	9,00	94,07
317	Диск зачистной по металлу 230х6,0х22	40,00	94,07
318	Диск зачистной по металлу 125х6,0х22	40,00	35,00
319	Диск к рельсорезу	30,00	1 067,80
320	Диск на пилу	3,00	366,67
321	Диск отрезной 125х2,5х22 по металлу «ЛУГА»	20,00	16,10
322	Диск отрезной по металлу	25,00	94,79
323	Диск отрезной по металлу 300х3,0х22	10,00	64,83
324	Диск отрезной по металлу 180х1,6х22	10,00	38,98
325	Диск отрезной по металлу 180х2,5х22	26,00	25,85
326	Диск шлифовальный по металлу 125х6,0х22	20,00	50,00
327	Домкрат 111.3911010	6,00	9 322,96
328	Домкрат путевой гидравлический ДПГ 10/200	10,00	27 029,00
329	Домкрат путевой гидравлический ДПГ-18	4,00	15 762,71
330	Дорожка	66,80	177,04
331	Доска 30	2,00	15 000,00
332	Доска необрезная 25 мм	5,00	3 898,31
333	Доска необрезная 50 мм	3,50	6 779,66
334	Доска обрезная 25 мм	13,25	6 867,14
335	Доска обрезная 50 мм	40,00	6 355,93
336	Доска обрезная 40 мм	56,20	6 631,77
337	Доска пола 2 м х 5 шт.	1,05	1 235,24
338	Доска пола 3 м х 40 шт.	12,60	1 235,00
339	Доска разделочная	4,00	220,34
340	Доска разделочная	52,00	114,24
341	Дель	2,00	4 247,04
342	Дель Bosch	1,00	13 027,79
343	Дель ударная 2400об/мин 780 Вт	2,00	1 207,63
344	Дель ударная Makita	1,00	3 889,83
345	Дюбель	1,00	6,00
346	Емкость 4 м3	1,00	8 474,58
347	Емкость б/у под септик	4,00	35 000,00
348	Емкость металлическая 40 м3	1,00	25 423,73
349	Жидкость тормозная	1,00	189,00
350	Жилет сигнальный	2,00	148,31
351	Жилет сигнальный	401,00	195,14
352	Жилет сигнальный	2,00	504,24
353	Заклепка 4,0*10	40,00	0,42
354	Заклепка 8х28	2,00	81,36
355	Заклепка тормозная	1280,00	2,05
356	Заклепка тормозная	20,00	76,27
357	Заклепочник	1,00	541,00
358	Замок врезной	4,00	593,48
359	Замок навесной	31,00	109,85
360	Захват 1 МВ28/1 2,5	4,00	6 677,98
361	Захват зажимной горизонтальный DHQL 2.0 т	4,00	8 923,73
362	Звездочка VR4040A0	2,00	10 195,77
363	Звездочка резиновая КС-3577.26.032	1,00	194,92
364	Зеркало с полкой	1,00	1 250,00
365	Знак «Проход запрещен»	10,00	317,80
366	Знак аварийной остановки	1,00	146,00
367	Знак дорожный	15,00	953,33
368	Зубило	4,00	115,00
369	Зубило	6,00	118,70
370	Изолента	29,00	17,98
371	Изолента	28,00	32,01
372	Инструмент Hyperline HT325B для снятия оболочки кабеля диаметром 4.5-25 mm	1,00	763,41
373	Кабель UTP 4 пары кат.5е серый	1,00	400,00
374	Кабель питания Defender PG-06 1.8 м, 3х0,45, EURO черный с заземлением, угловая вилка D83940	1,00	684,60
375	Калькулятор	5,00	344,40
376	Канат стальной ф 14,0 мм	0,05	88 559,40
377	Канат стальной ф 19,5 мм	76,00	152,65
378	Канистра	1,00	3 060,00
379	Канистра	1,00	271,19
380	Канифоль	0,10	508,50
381	Карта тахографа « Диамант» КТ-001-ИПФШ.467444.001ТУ	1,00	32 000,00
382	Картон прокладочный	5,00	118,64
383	Картофелемялка	4,00	489,85
384	Каска «Труд»	11,00	165,31
385	Каска защитная	353,00	86,46
386	Каска ЭВО	50,00	425,96
387	Кастрюля	36,00	313,59
388	Кастрюля	4,00	586,67
389	Кастрюля	13,00	313,59
390	Кастрюля 10л б/у	26,00	807,21
391	Кастрюля 15л б/у	14,00	962,25
392	Кастрюля алюм б/у	16,00	723,11
393	Кислород	4,00	420,00
394	Кислота паяльная	2,00	25,00
395	Кисть	127,00	43,63
396	Кисть малярная	21,00	55,60
397	Клавиатура	1,00	317,97
398	Клапан обратный	10,00	401,14
399	Клапан обратный пропановый	3,00	520,00
400	Клапан пневматический 7545-1108940	2,00	1 939,41
401	Клапан с электромагнитом 5320-3721500	2,00	672,46
402	Клемма ПК-65	4,57	45 762,71
403	Клемма пружинная прутковая ЦП 369.102	2160,00	68,18
404	Клещи для переностки шпал	2,00	1 390,05
405	Ключ	6,00	478,82
406	Ключ	2,00	70,00
407	Ключ гаечный 36*41	3,00	512,71
408	Ключ гаечный 41*46	4,00	737,29
409	Ключ гаечный 50*55	4,00	1 016,95
410	Ключ гаечный 65	1,00	847,46
411	Ключ накидной 60	4,00	1 169,49
412	Ключ накидной 65	3,00	1 305,08
413	Ключ балонный	1,00	436,44
414	Ключ балонный (22*38)	5,00	580,51
415	Ключ гаечно-путевой	4,00	1 301,38
416	Ключ газовый	7,00	216,10
417	Ключ динамометрический	2,00	926,91
418	Ключ для пробки-болт, 02.00.05.00	5,00	1 105,00
419	Ключ комбинированный	12,00	163,69
420	Ключ комбинированный 36*36	4,00	411,02
421	Ключ комбинированный 36х36	2,00	480,00
422	Ключ комбинированный 41х41	2,00	840,00
423	Ключ накидной	6,00	276,90
424	Ключ рожковый	25,00	300,32
425	Ключ рожковый 27х30	3,00	146,61
426	Ключ рожковый 27х32	3,00	210,17
427	Ключ рожковый 30х32	1,00	179,66
428	Ключ рожковый 32х36	4,00	244,07
429	Ключ рожковый 46х50	4,00	864,41
430	Ключ рожковый 50х55	2,00	966,10
431	Ключ ступичный *110	1,00	306,78
432	Ключ торцевой	4,00	1 272,33
433	Ключ торцевой (шурупный)	5,00	1 042,37
434	Ключ торцевой №30	8,00	349,00
435	Ключ торцевой гаечный на 36	5,00	1 042,37
436	Ключ трубный рычажный	3,00	373,45
437	Ковер	1,00	5 338,98
438	Коврик складной туристический камуфляжный (8 мм)	1,00	590,00
439	Ковш	3,00	58,94
440	Ковш	4,00	195,75
441	Колесо напрявляющее VP4D4004	1,00	53 058,47
442	Колодка стояночного тормоза УРАЛ в сборе	6,00	803,03
443	Колодка тормозная 4320-3507015-01	16,00	1 444,22
444	Колодка тормозная 55571-3501090-20	24,00	1 072,20
445	Колодка тормозная Урал в сборе 3501090-55571	17,00	1 758,86
446	Колодки тормозные в сборе 55571-3501090	24,00	5 119,36
447	Колпак на баллон кислород.б/у	34,00	364,33
448	Колпак на баллон пропан б/у	1,00	283,45
449	Колышки геодезические	800,00	29,55
450	Кольцо поршневое 740.30-1000106	2,00	855,00
451	Комплект белья	475,00	486,29
452	Комплект ТОРОС ут т-син-вас смесовая (104-108/170-176)	30,00	2 613,60
453	Комплект ТОРОС ут т-син-вас смесовая (104-108/182-188)	30,00	2 613,60
454	Комплект ТОРОС ут т-син-вас смесовая (112-116/170-176)	24,00	2 613,60
455	Комплект ТОРОС ут т-син-вас смесовая (96-100/182-188)	15,00	2 613,60
456	Комплект элементов МГК Ду 1,5 м из гофрированного металла толщ. 4,0 мм гофр.150х50 мм	11,09	75 006,23
457	Комплект элементов МГК Ду 2,0 м -4,0 мм	30,34	55 084,75
458	Комплект элементов МГК Ду 2,5 м -4,0 мм	15,01	55 084,75
459	Комплект элементов МГК Ду 3,5м -4,0 мм	26,84	55 084,75
460	Компрессор EtaltechHobbe 25/24	1,00	4 080,00
461	Компрессор АС 931031	1,00	13 508,47
462	Контактор	1,00	389,83
463	Контейнер 20-футовый GSTU 2904614	1,00	17 000,00
464	Контейнер 20-футовый GSTU 3615323	1,00	17 000,00
465	Контейнер 20-футовый GSTU 4471935	1,00	17 000,00
466	Корщетка	10,00	38,14
467	Костыль путевой 16х165	2,35	35 891,91
468	Костюм оператора образивно-струйной установки	1,00	10 671,29
469	Костюм водостойкий	2,00	1 415,25
470	Костюм для защиты от ОПЗ	355,00	805,08
471	Костюм противоэнцифалитный	228,00	644,07
472	Костюм сварщика	4,00	1 779,67
473	Костюм Томбой 104-108 р.170-176	13,00	1 443,32
474	Костюм Томбой 104-108 р.182-188	16,00	1 443,32

ШОК

ЧУЖИЕ СРЕДИ СВОИХ

с 1-й стр.

— Мы год прожили в пункте временного размещения в Нижних Серьгах, в 98 километрах от Екатеринбурга, — говорит Наталья Костюкова. — Помню, 6 мая меня выписали из больницы, а 10 мая у нас в ПВРе внезапно вывесили объявление, что в клубе будет собрание, придет мэр города, представитель МЧС. Когда мы собрались, нам объявили, что до 25 мая нам нужно покинуть территорию санатория, наш пункт временного размещения расформировывают. Люди были в растерянности. Кто-то плакал. Были те, кто закрылся в комнате и кричал, что они никуда не поедут, зачем с ними так поступают… Тех, кому некуда было ехать, перераспределили в другие пункты временного размещения. Кого-то отправили в Нижний Тагил, кого-то в Полевской. Мы с мужем попали в Екатеринбург. Нас поселили в гостинице в районе «Уралмаша»…

О последних месяцах жизни в Мариуполе Наталья старается не вспоминать. Когда в их подъезде украинские националисты начали оборудовать пулеметные гнезда, пробивать в стенах между квартирами ходы, чтобы можно было перемещаться через весь этаж, Наталья с мужем решили бежать. Выбирались из горящего Мариуполя пешком, шли сквозь дым и гарь по разбитой дороге, при обстрелах прятались в воронки.

Потом был эвакуационный лагерь, гуманитарный автобус до Джанкоя. Там на железнодорожных путях стоял поезд, который шел в Екатеринбург. Так они оказались на Урале.

Муж Натальи, Александр, 8 месяцев пролежал в больнице. Когда ему сделали рентген, обнаружили на легких пятно. Заподозрили туберкулез, но диагноз не подтвердился. Позже удалось установить, что у Александра химический ожог легких. Когда на «Азовстали» взорвали цистерну с аммиаком, он, видимо, вдохнул ядовитые испарения. Раны на легких постепенно зарубцевались. В феврале его выписали из больницы.

— Когда попали в пункт временного размещения в Екатеринбурге, Саше очень быстро, за три недели, удалось найти работу. Он дальнобойщик, 25 лет отпахал за рулем. Устроился на «Уралмаше» водителем на бетономешалку. Добрые люди дали взаймы небольшую сумму, Саша смог пройти медкомиссию. Также оставили деньги ему на проезд, до работы ему нужно было добираться полтора часа. Сейчас иной раз, когда выпадает много заказов, он работает по 12–16 часов в день.

В гостинице беженцев кормят. Саше согласились давать с собой на работу сухой паек.

— Выдают «Доширак» или сухое картофельное пюре. Четыре куска хлеба, вареное яйцо, пакетики чая, сахар. Муж часто выезжает за город, возит бетон на стройку в Верхнюю Пышму. Пока идет разгрузка, мог бы перекусить, у него есть минут 30. Но для лапши быстрого приготовления нужен кипяток. Муж мог бы брать с собой термос, но денег на него у нас пока нет. Саша отработал только две недели.

Саму Наталью на работу никуда не берут.

— Как только начинаю проходить медкомиссию, они видят диагнозы — инсулинозависимый диабет, бронхиальная астма, невралгия, аритмия — и сразу ставят на мне крест. Под любым предлогом отказывают.

Наталья говорит, что их гостиница находится на отшибе, рядом с лесом. Ей очень интересна история Екатеринбурга, очень хотелось бы побывать в музее «Малахитовая шкатулка», в музее Бажова, в областном краеведческом музее. Но до центра надо добираться с тремя пересадками.

— Билет на автобус стоит 35 рублей. Мне, чтобы съездить туда и обратно, нужно 200 рублей. Для меня это критично. Доходов у меня нет. Инвалидность мне до сих пор так и не оформили, все затягивается. (На Украине у Натальи была вторая группа инвалидности, но документы не сохранились, сгорели.)

Наталье, как и Александру, нужна обувь.

— На Урале часто идут дожди. Очень хотелось бы иметь какую-то непромокаемую обувку. Например, резиновые полуботиночки. Нам в Джанкое полтора года назад, при эвакуации, выдали всем одинаковые синие резиновые шлепки. Я в них постоянно ходила. А сейчас они у меня порвались. Новые купить пока не можем, они стоят 600 рублей. Ждем сейчас первую Сашину зарплату.

Волонтеры, как говорит Наталья, как-то разом все пропали.

— Созвонились пару месяцев назад с женщиной-волонтером, которая нам раньше помогала с предметами личной гигиены, она искренне удивилась: «Вы разве еще в ПВРе? Мы думали, что вам всем выдали сертификаты на жилье». Очень многие почему-то уверены, что мы купили квартиры и разъехались. А жилищные сертификаты ведь получили только беженцы из Херсонской области. Те, кого эвакуировали после отхода российских войск. Представляете, каково было нам, когда херсонцев вызывали и они потом кричали от радости: «Ой, у меня сертификат на 6 миллионов», «Боже мой, а у меня на 8!». Одна женщина, у которой было шестеро детей, вообще получила сертификат на 10 миллионов рублей. В Нижних Серьгах, где был наш первый пункт временного размещения, она сразу купила в коттеджном поселке трехэтажный дом за 6,5 миллиона, чтобы у каждого ребенка было по комнате. А мы на все это смотрели и только хлопали глазами.

Херсонцы — переселенцы второй волны, как рассказывает Наталья, держались особняком. Им кроме жилищных сертификатов выдали также денежную компенсацию. Это решение было принято на федеральном уровне.

— Они получили по сто тысяч, накупили сразу золота, кто-то начал пить. Донецким и луганским, конечно, было обидно, потому что очень многие из нас остались без жилья. И не получили ничего. Из-за херсонцев к нам изменилось отношение горожан. Мы слышали: «Мы 20–30 лет горбатимся, выплачивая ипотеку, а беженцы сразу по 5–10 миллионов сертификаты получили, понабрали жилья. За что им такие привилегии?» Мы устали объяснять, что у нас-то никаких привилегий нет. В мае прошлого года нам выдали единовременное пособие в 10 тысяч рублей. И все.

Наталья с Александром получили российские паспорта, где им поставили мариупольскую прописку. Оба признаются, что скучают по родному городу. Но возвращаться в Мариуполь им некуда.

— Наш Кировский микрорайон практически весь был разрушен. Он стоял прямо около завода «Азовсталь», где шли интенсивные бои. Там было шестнадцать 9-этажек, две 12-этажки, две 14-этажки. Можно сказать, что этого района больше нет и дома нашего нет. Нам сказали, что, возможно, года через три, в 2026 году, наш микрорайон будет восстановлен. А где мне эти три года жить? Нам предлагают возвращаться и брать ипотеку под 2%. А как расплачиваться? Нам с мужем обоим за пятьдесят, силы уже не те, здоровья нет.

Как говорит Наталья, у многих жителей города с Мариуполем связаны болезненные воспоминания.

— Я поддерживаю связь со многими своими знакомыми, мне присылают видео из Мариуполя, где по улицам идет общественный транспорт, строители штукатурят дома. А у меня перед глазами встают выгоревшие панельки, бьющий из-за трансформаторной будки украинский танк, воронки от снарядов у детской площадки. Я стала бояться громких звуков. И даже общалась по этому поводу с психотерапевтами. У многих, кто сидел при обстрелах в подвалах, появился страх темноты. Я сама до сих пор сплю с зажженным светом. Бывает, просыпаюсь посреди ночи, у меня колотится сердце. Я ловлю себя на мысли, что все время прислушиваюсь. У нас тут рядом с пунктом временного размещения находится аэродром. Как только слышим гул в небе, смотрим вверх. В памяти остался леденящий душу звук летящих мин. Мы своих, мариупольских, среди беженцев видим сразу.

В Мариуполе сейчас, как говорит Наталья, очень много приезжих.

— Приехали строители, которые восстанавливают город. Многие жители Донецка из-за постоянных обстрелов переехали жить в Мариуполь. А часть беженцев пока не решается возвращаться домой, особенно те, у кого проблемы со здоровьем. У нас в гостинице живет 250 человек. Почти все из Донецкой области, но есть и из Луганской области. Есть мамочки с больными детками. У одного ребенка проблемы с позвоночником.

Другому, пока они сидели под обстрелами в подвале, придавило ноги плитой. Кто-то ходит до сих пор в корсете. Куда с больными детьми ехать? Мариуполь только начали восстанавливать. Как мне рассказывают, там до сих пор случаются перебои со светом, водой и Интернетом.

Жизнь у многих беженцев, как рассказывает Наталья, только начала налаживаться. Люди нашли работу. В основном тяжелую, низкооплачиваемую, не по специальности. Многим так и говорили: «Вы гэкаете, мы не можем вас допустить до работы с людьми». Пришлось идти на распределительные склады, работать по сменам. Люди только начали «откладывать копейки», чтобы начать самостоятельную жизнь. Но им нужно время. А им сейчас объявили, что до 15 июля они все должны покинуть гостиницу. Вызывают для разговора по одному, убеждают подписать бумагу, что человек сам, добровольно хочет съехать из гостиницы. Большинство отказались подписывать это заявление.

Пункт временного размещения собираются расформировывать. Прошел год, по регламенту ПВР нужно закрыть на санитарную обработку. Чиновники твердят, что ни о каком принудительном выселении речи не идет. Обещают, что без крыши над головой никто не останется. Но беженцы уверены, что расселять будут в пункты временного размещения по всей Свердловской области, где и местным-то работу найти трудно.

— Многие плачут. У людей нет сил опять куда-то ехать, начинать все сначала. И пускаться «в свободное плавание» люди пока не могут себе позволить. Зарплаты у беженцев такие, что, если снять жилье, на жизнь вообще ничего не останется. Цены на аренду здесь «космос». Дети только-только адаптировались, привыкли к школе и одноклассникам. И теперь их собираются сдернуть с места. Конечно, мы благодарны России, нас не кинули на произвол судьбы, дали крышу над головой, помогли с документами. Но в то же время мы понимаем, что у местных властей нет никакого плана, что с нами делать дальше.

На нервной почве у Натальи случился приступ, она попала в больницу. Беженцы решили не молчать. Рассказали о наболевшем журналистам. После поднявшегося шума в прессе выселение беженцев из гостиницы решили приостановить.

— Надолго ли — пока неизвестно, — с горечью говорит Наталья. — Неопределенность сильно давит на психику. Живем с ощущением, что у нас нет будущего.

Светлана САМОДЕЛОВА.

В этой гостинице Наталья и Александр нашли приют. Но теперь их заставляют съехать.

ИЗ ЛИЧНОГО АРХИВА

ИЗ ЛИЧНОГО АРХИВА

ИЗ ЛИЧНОГО АРХИВА

Сначала беженцам предоставили вполне сносные помещения.

СОЦСЕТИ

Об ужасах Мариуполя беженцы стараются не вспоминать.

40°

ДАВАЙТЕ ПИТЬ ДРУЖНО

Табак и алкоголь готовятся к двойному подорожанию

Эта новость вряд ли обрадует российских выпивох и курильщиков. С будущего года власти опять поднимут акцизы на табак и алкоголь. Конечно, кто-то скажет, что так и надо, что государство еще активнее должно заботиться о здоровье нации, искоренять эти пороки из нашей жизни. Ну а кто-то наверняка воскликнет: доколе?..

Инициатива очередной индексации тарифов на алкоголь и сигареты принадлежит Минфину. Первоначально планировалось их увеличение на 4%. Но потом, видимо, решили, что маловато будет, и подняли планку до 5%.

Понятно, что дефицит бюджета в нынешнем году огромный, и его необходимо как-то латать: не исключено, что увеличение акцизов на «пороки» привлечет дополнительные средства в доходную часть казны. Планируемая с будущего года индексация касается крепкого алкоголя, слабого (с объемной долей этилового спирта до 9%) и вина. Однако не затронет российское шампанское и жидкости для вейпов.

С одной стороны, повышение акцизов не бог весть какое: бутылка в среднем подорожает на десяток-другой рублей. А с другой, это повышение длится постоянно, из года в год, и многие любители выпить — особенно из числа малоимущих — этой гонки цен уже не выдерживают. Вряд ли они при этом пополняют ряды трезвенников — скорее переходят на «боярышник».

По словам директора Центра исследований федерального и региональных рынков алкоголя Вадима Дробиза, цены на крепкий и слабый алкоголь из-за подорожания акцизов существенно не изменятся. Если сегодня минимальная стоимость бутылки водки составляет 281 рубль, то со следующего года она будет 299–310 рублей.

— Разница в 15–20 рублей особой роли не играет, — говорит он. — Хотя нужно признать, что в России при низких доходах населения и легальная водка, и легальный табак не по карману многим потребителям.

Особо туго приходится любителям подымить. После того как Россия объявила крестовый поход в борьбе с курением, стоимость сигарет взлетела в разы. Сегодня минимальная цена пачки установлена в 117 рублей, но средняя стоимость ходовых марок колеблется в пределах 180–200 рублей — почти соразмерно с бутылкой водки!

Но алкоголь среднестатистический россиянин покупает, может, раз в неделю, а то и раз в месяц, а сигареты или папиросы — каждый день.

Уместно вспомнить, что в советское время (до горбачевской перестройки) бутылка водки стоила 2,67, 3,62 и 4,12 рубля. Тогда как пачка сигарет «Прима» (популярных в народе) — 14 копеек, а «Беломорканал» — 22 копейки. В десятки раз дешевле выпивки…

Начало 2024 года любителям выпить и покурить преподнесет еще один сюрприз. На алкоголь и табак будут установлены новые минимальные розничные цены. Все, что ниже по стоимости, должно сразу насторожить покупателя: нелегальный товар, от которого следует держаться подальше. Лучше в магазине заплатить побольше, но быть уверенным в качестве покупки. «Минималка» включает в себя и рост ставки акцизов, и инфляцию за весь предыдущий год.

— Моя позиция состоит в том, что изменение акцизных ставок должно происходить дифференцированно. Их не следует повышать на слабоалкогольные напитки, вина и пиво, — говорит председатель Союза потребителей России Петр Шелищ. — От них вред здоровью значительно меньше, власти должны стимулировать их потребление в противовес крепким спиртным напиткам.

— Чем же провинился крепкий алкоголь? У него тоже немало поклонников…

— В мире есть два понятия: северное и южное потребление алкоголя. Северное, основанное на спирте, имеет более тяжелые последствия для человека. К тому же крепкие горячительные напитки чаще всего и подделывают. А от виноградного вина или пива еще никто не умирал.

— Почему россияне предпочитают водку и другие крепкие напитки?

— Пьем ведь по какой причине? Чтобы получить, как говорится, кайф. Грамм чистого спирта в водке обходится примерно в два раза дешевле, чем в пиве. Человек подходит к этому процессу вполне рационально, с учетом своих доходов.

— Ну а рост акцизов на табак вы поддерживаете?

— Что касается подорожания табачных изделий, то я в этом плане на стороне государства, хотя сочувствую курильщикам и понимаю их. По данным Росстата, сильнее всего повысились цены именно на табак. Так что давайте завязывать с этой вредной привычкой! Впрочем, на языке статистики и алкоголь, и сигареты называются «неэластичными товарами». Как ни повышай на них цены, все равно покупать будут.

Владимир ЧУПРИН.

Лот №	Наименование имущества	Кол-во, ед.	Начальная цена продажи (руб.) без НДС за ед.
1071	Фен Галакси GL 4317	1,00	1 737,29
1072	Фиксатор арматуры А400 звездочка	500,00	11,44
1073	Фиксатор арматуры А400 стойка	1000,00	8,05
1074	Фильтр	3,00	207,33
1075	Фильтр 1R0716	12,00	1 031,57
1076	Фильтр 1R0735	4,00	1 475,63
1077	Фильтр 1R0749	3,00	839,22
1078	Фильтр 234486	3,00	576,27
1079	Фильтр 5I8670	6,00	1 652,33
1080	Фильтр 600-211-1340	6,00	1 670,17
1081	Фильтр 600-319-4540	4,00	2 016,00
1082	Фильтр в сборе 3261643 по договору 52/2015 от 01.12.2015 поставка	4,00	7 207,12
1083	Фильтр воздуш. 238Н-11090011-20(80)	60,00	1 149,22
1084	Фильтр воздуш. 6i2505	1,00	1 171,93
1085	Фильтр воздуш. 6i2507	8,00	10 664,06
1086	Фильтр воздуш. 6i2508	8,00	10 526,43
1087	Фильтр воздуш. наруж. 1421403	4,00	2 341,74
1088	Фильтр воздушный	3,00	1 092,49
1089	Фильтр воздушный 740-1109560	11,00	340,54
1090	Фильтр воздушный В4301М	26,00	576,60
1091	Фильтр воздушный внутренний	5,00	1 200,57
1092	Фильтр воздушный КамАЗ ДИФА 4303М	3,00	783,29
1093	Фильтр воздушный УАЗ	1,00	450,00
1094	Фильтр маслянный	21,00	325,18
1095	Фильтр масляный	53,00	422,60
1096	Фильтр масляный 1R 1808	1,00	1 389,08
1097	Фильтр масляный 5328М	37,00	68,64
1098	Фильтр масляный SO10020,600-211-1340	9,00	3 743,98
1099	Фильтр масляный СуперМАЗ ДИФА 5302М	57,00	117,31
1100	Фильтр очтопл Хантер,3471 пд штуцер инж ЛААЗ	1,00	330,00
1101	Фильтр сервоуправления 0937521	4,00	684,32
1102	Фильтр сетевой	9,00	233,82
1103	Фильтр топливный	10,00	113,44
1104	Фильтр топливный	111,00	159,20
1105	Фильтр топливный 600-311-7132	4,00	1 492,25
1106	Фильтр топливный BF1284SP	1,00	1 031,65
1107	Фильтр топливный грубой очистки 600-319-4540	2,00	3 735,81
1108	Фильтр топливный МАЗ ДИФА 6301М	41,00	34,75
1109	Фильтр топливный тонкой очистки 600-319-7152	3,00	1 314,02
1110	Фляга	16,00	699,15
1111	Фонарь задний ФП130	4,00	476,06
1112	Фонарь проблесковый ФП-1-170	126,00	881,22
1113	Форма для хлеба	37,00	87,28
1114	Форсунка 267-1112010-11 в сборе ЯМЗ	1,00	2 372,89
1115	Хомут	31,00	11,64
1116	Цапфа поворотная	2,00	13 898,31
1117	Цемент	0,05	6 400,00
1118	Цемент	37,03	6 589,80
1119	Цемент ПЦ 400	277,72	4 135,57
1120	Цепь для бензопилы	5,00	463,94
1121	Цилиндр тормозной колесный	25,00	671,09
1122	Чайник	4,00	845,73
1123	Чайник	2,00	880,00
1124	Чайник электрический	10,00	706,78
1125	Черенок	10,00	185,31
1126	Черенок для лопат	40,00	40,25
1127	Черенок для лопат	60,00	49,90
1128	Черенок для лопаты	25,00	46,95
1129	Черенок для метлы	15,00	31,00
1130	Шаблон путеизмерительный ЦУП-1	1,00	31 633,48
1131	Шаблон путеизмерительный ЦУП-1-01	1,00	16 423,73
1132	Шайба	34,00	3,97
1133	Шайба	14,00	2,00
1134	Шайба 12	20,00	0,68
1135	Шайба М10	180,00	1,37
1136	Шайба М20	4,00	5,00
1137	Шайба М8	41,00	0,51
1138	Шайба-скоба ЦП-138	7360,00	4,70
1139	Шапка вязаная «Фант» (синий)	1,00	290,00
1140	Швеллер 14	0,29	31 906,77
1141	Швеллер 24	0,84	37 846,28
1142	Швеллер 30	1,14	37 597,20
1143	Шестерня 3 передачи вторичного вала 37 з	2,00	3 192,80
1144	Шестерня 5 передачи (47 зуб)	1,00	3 478,81
1145	Шестигранник	1,00	106,00
1146	Шкаф	3,00	7 497,63
1147	Шкаф бухгалтерский SL-150/2T	1,00	7 881,36
1148	Шкаф картотечный	4,00	8 316,00
1149	Шкив насоса ГУР 3407040 Урал	2,00	1 991,53
1150	Шланг 4320-3570180	15,00	248,80
1151	Шланг 4320Я3-1602170	12,00	121,74
1152	Шланг 5323-1803326	30,00	81,20
1153	Шланг 5336-3506085-01	8,00	203,39
1154	Шланг выжимного подшипника 236-1601230-А	1,00	88,98
1155	Шланг гибкий на ресивер	13,00	262,71
1156	Шланг гидроусилителя ЯМЗ 5557Я2-3408679	3,00	294,20
1157	Шланг гидроусилителя ЯМЗ 570	2,00	504,24
1158	Шланг ГУР УРАЛ	9,00	547,53
1159	Шланг для душа	6,00	144,07
1160	Шланг к ПГУ сцепления УРАЛ	24,00	237,29
1161	Шланг подкачки	8,00	151,06
1162	Шланг подкачки длинный 375-4225075-02	20,00	99,49
1163	Шланг РВД L-1900	1,00	3 203,39
1164	Шланг РВД L-400	1,00	788,14
1165	Шланг РВД L-550	1,00	533,90
1166	Шланг РВД L-700	1,00	406,78
1167	Шланг резиновый	44,00	82,51
1168	Шланг тормозной Урал 4310	15,00	174,20
1169	Шланг тормозной 375-3506024-01	8,00	211,87
1170	Шланг тормозной 6422-3506094	6,00	177,96
1171	Шланг ф5*8	1,00	187,00
1172	Шлифмашинка угловая MAKITA HP 2071	1,00	8 694,91
1173	Шлифшкурка	50,00	12,71
1174	Шнур с металлической жилой	30,00	3,50
1175	Шпала деревянная II тип пропитанная	660,00	724,58
1176	Шпала железобетонная тип Ш-1	1152,00	1 431,44
1177	Шпала железобетонная тип Ш-3	512,00	1 311,40
1178	Шпалоподбойка вибрационная эл. ШПВЭ-2	4,00	9 661,02
1179	Шпалоподбойка эл.ЭШП-9М	6,00	25 840,68
1180	Шпатель	1,00	70,00
1181	Шпатель	2,00	38,14
1182	Шпилька 375-3103008-Б	4,00	74,58
1183	Шпилька 4320-3103009	49,00	40,12
1184	Шпилька колеса 4310-3103070/250712	2,00	103,39
1185	Шприц плунжерный	29,00	597,87
1186	Шприц плунжерный 500 мл под тубу	2,00	520,00
1187	Штанга реактивная нижняя 375-2919010-05	4,00	2 085,85
1188	Штангенциркуль	3,00	288,14
1189	Штатив LEICA CTP103	1,00	4 491,53
1190	Штатив к нивелиру лазерному	1,00	555,93
1191	Шубка для валика	10,00	20,34
1192	Шуруп	3400,00	0,38
1193	Шуруповерт	1,00	4 100,00
1194	Щебень фр. 5-20 мм	1128,00	674,58
1195	Щетка по металлу	1,00	42,00
1196	Щетка стеклоочистителя	2,00	180,00
1197	Щипцы	1,00	2 542,37
1198	Электроагрегат АБ4-Т230 ВУ6-Ж с ЗИП	1,00	75 803,39
1199	Электроды МР-3С	25,00	73,56
1200	Электроды ОК 46 ф-3 мм	15,00	116,10
1201	Электроды ОК 46 ф-4 мм	14,70	147,11
1202	Электроды УОНИ 13/45 ф=3	50,00	67,63
1203	Электроды УОНИ 13/45 ф=4	580,00	58,46
1204	Электроды УОНИ 13/45 ф=5	8,00	119,81
1205	Электроды УОНИ 13/55 ф=3	240,00	95,59
1206	Электроды УОНИ 13/55 ф=4	300,00	86,02
1207	Электролит	50,00	27,54
1208	Электрообогреватель	39,00	8 309,22
1209	Электропанель	2,00	2 372,88
1210	Электропила дисковая «560R» б/у	1,00	436,02
1211	Элемент воздушного фильтра KM2V80-07300	1,00	453,39
1212	Элемент топливного фильтра 201-1117040	40,00	44,07
1213	Элемент фильтрующий воздушный ЕКО-01.69	17,00	4 052,29
1214	Элемент фильтрующий масляный 840-1012038(40)	34,00	92,53
1215	Элемент фильтрующий масляный ЭФМ-ЕЭ-40-635	6,00	780,00
1216	Эмаль	22,00	284,00
1217	Эмаль аэро 520мл. КУДО универ.	8,00	104,24
1218	Эмаль аэроз. серебро	1,00	130,00
1219	Эмаль белая	1,00	130,00
1220	Эмаль НЦ-132	45,10	108,87
1221	Эмаль ПФ 115	4,00	246,00
1222	Эмаль ПФ 115	267,00	119,14
1223	Эмаль ПФ 115	89,90	80,68
1224	Эмаль ПФ 115	12,00	186,67
1225	Генератор бензиновый Makita EG241A 2.4кВт	4,00	29 271,19
1226	Стабилизатор напряжения	3,00	16 822,03
1227	Строп СТПк 40,0х10000	2,00	29 745,77
1228	Колодка тормозная 548-3501090	21,00	8 868,65
1229	Ступица заднего колеса в сборе 75473-3104013	2,00	67 733,05
1230	Жилет сигнальный	23,00	173,73
1231	Каска защитная	11,00	77,24
1232	Костюм для защиты от ОПЗ	9,00	760,35
1233	Костюм противоэнцифалитный	34,00	598,29
1234	Костюм сварщика	2,00	1 483,04
1235	Плащ влагозащитный	31,00	372,02
1236	Сапоги кирзовые	36,00	537,37
1237	Пассатижи	5,00	150,76
1238	Бокорез 8Е-4198,4199	6,00	71 468,06
1239	Бокорез левый 17М-71-21930	2,00	10 716,10
1240	Бокорез правый 17М-71-21940	2,00	10 299,16
1241	Болт бокореза 195-71-52280	35,00	416,10
1242	Болт катка опорного 01011-62400	10,00	540,68
1243	Вал карданный среднего моста 6361ЯХ-2205010	1,00	14 249,65
1244	Гайка ножа отвала Komatsu D275A 17М-71-21530	6,00	37,29
1245	Защита 6Y8960	4,00	6 686,44
1246	Каток опорный VA4D4D00	14,00	12 276,27
1247	Каток поддерживающий VC4D4D00	4,00	17 894,07
1248	Кольцо бортовое 410.3101027	5,00	5 847,46
1249	Кольцо замочное 410-3101031	5,00	3 947,03
1250	Кольцо распорное 540-3101065	5,00	3 800,85
1251	Кольцо стопорное 5L4751	5,00	218,64
1252	Комплект ТОРОС уг т-син-вас смесовая (104-108/170-176)	10,00	2 613,60
1253	Комплект ТОРОС уг т-син-вас смесовая (104-108/182-188)	10,00	2 613,60
1254	Комплект ТОРОС уг т-син-вас смесовая (112-116/170-176)	15,00	2 613,60
1255	Комплект ТОРОС уг т-син-вас смесовая (96-100/170-176)	1,00	2 613,60
1256	Комплект ТОРОС уг т-син-вас смесовая (96-100/182-188)	15,00	2 613,60
1257	Коронка 286-2112	12,00	2 313,56
1258	Коронка Komatsu PC400	18,00	2 652,54
1259	Коронка рыхлителя 4Т5502 CAT D9R	40,00	18 509,55
1260	Коронка рыхлителя D355/275 195-78-21331	2,00	4 776,27
1261	Коронка рыхлителя CA9W2452	18,00	13 161,04
1262	Костюм для защиты от ОПЗ	87,00	805,09
1263	Костюм противоэнцифалитный	20,00	644,07
1264	Костюм сварщика	6,00	1 779,66
1265	Кромка режущая 7Т9125	2,00	5 961,87
1266	Крышка крепления катка опорного 17М-30-52140-6	10,00	7 074,58
1267	Нож отвала 195-71-61550	2,00	17 166,10
1268	Нож отвала боковой 198-72-11181	2,00	16 437,29
1269	Нож средний 195-71-11654	1,00	12 484,75
1270	Нож средний 9W-6608	3,00	44 565,55
1271	Нож средний 9W-6609	3,00	46 583,51
1272	Нож центральный	2,00	13 004,24
1273	Перчатки х/б	3000,00	30,00
1274	Протектор 195-78-21580	1,00	3 677,97
1275	Протектор 9W8365	2,00	5 000,00
1276	Пружина стяжная 5323-3507047	10,00	36,43
1277	Редуктор заднего моста 4320-2402007-10	1,00	45 142,08
1278	Редуктор заднего моста 4320Х-2402010	2,00	59 033,64
1279	Редуктор переднего моста 4320Х-2302007	2,00	59 217,96
1280	Редуктор переднего моста в сборе 4320-2302007	1,00	44 114,68
1281	Редуктор среднего моста 4320-2502007-10	1,00	45 352,88
1282	Ремкомплект г/ц наклона ковша 707-99-72290	5,00	11 444,07
1283	Ремкомплект г/ц наклона отвала 707-99-66645	2,00	9 675,43
1284	Ремкомплект г/ц наклона отвала 707-99-74420	1,00	7 490,68
1285	Ремкомплект г/ц наклона рукояти 707-99-75140	5,00	25 488,98
1286	Ремкомплект г/ц наклона стрелы 707-99-77270	6,00	19 974,58
1287	Ремкомплект г/ц подъема отвала 707-98-56625	3,00	4 473,73
1288	Ремкомплект г/ц подъема отвала 707-99-45376	2,00	29 130,51
1289	Ремкомплект г/ц подъема отвала 707-99-66655	2,00	47 856,78
1290	Рукавицы брезентовые с двойным наладонником	1400,00	30,00
1291	Сальник ШСЛ 9х7505	6,00	946,61
1292	Фиксатор 195-78-71360	2,00	186,44
1293	Фиксатор 3G0500	3,00	262,71
1294	Фильтр 1R0769	31,00	3 171,25
1295	Фильтр 208-60-71123	10,00	8 153,96
1296	Фильтр 5I8670	13,00	1 652,33
1297	Фильтр 30001285491	10,00	7 746,61
1298	Фильтр 631В-1-19 УХЛ2	7,00	811,02
1299	Фильтр воздуш. 6i2508	5,00	10 526,43
1300	Фильтр воздуш. наруж. 1421403	5,00	2 341,74
1301	Фильтр воздушный 740-1109560	22,00	270,53
1302	Фильтр воздушный внешний	4,00	2 537,29
1303	Фильтр воздушный внешний 142-1340	2,00	1 800,00
1304	Фильтр воздушный внутренний	9,00	533,58
1305	Фильтр гидравлики 1799806(HF35195)	6,00	6 314,38
1306	Фильтр гидравлики в баке 139-1537	4,00	3 318,64
1307	Фильтр гидравлики в баке 249-2337	3,00	863,56
1308	Фильтр гидравлический 07063-01100	8,00	962,18
1309	Фильтр гидравлический 07063-01142	9,00	863,56
1310	Фильтр гидравлический 1799806	2,00	4 077,97
1311	Фильтр гидравлический 1R0722	2,00	655,09
1312	Фильтр гидравлический 208-60-71122	2,00	1 591,53
1313	Фильтр гидравлический трансмиссии 1R1809	4,00	3 298,31
1314	Фильтр масляный ДВС 1RD71B	12,00	593,22
1315	Фильтр масляный 5328М	7,00	68,64
1316	Фильтр масляный 600-211-1291	2,00	572,03
1317	Фильтр масляный 600-211-1340	23,00	1 840,96
1318	Фильтр топливный грубой очистки 1R0771	14,00	1 893,22
1319	Фильтр топливный грубой очистки 1R0781	4,00	2 111,87
1320	Фильтр топливный грубой очистки 600-319-3440	5,00	2 007,63
1321	Фильтр топливный тонкой очистки 1R0749	4,00	655,09
1322	Фильтр топливный тонкой очистки 1R0755	10,00	1 539,83
1323	Фильтр топливный тонкой очистки 600-311-7152	4,00	1 258,48
1324	Электрообогреватель	9,00	6 813,56
1325	Замок навесной	6,00	120,00
1326	Керосин быт.	20,00	45,00
1327	Лампа 24-70	8,00	72,92
1328	Реле зарядное 21.3702	1,00	2 271,19
1329	Ремень 1045	2,00	92,45
1330	Фара в сборе	2,00	610,17
1331	Перчатки х/б	65,00	10,28
1332	Пассатижи	3,00	190,68
1333	Подшипник	3,00	510,00

8(495)707-29-98 mknews@mk.ru
telegram: @mk_srochno
СРОЧНО В НОМЕР

ЖЕРТВА ДТП УМЕРЛА ИЗ-ЗА ТОГО, ЧТО ЕЕ НЕ ПУСКАЛИ В ТУАЛЕТ?

100 тысяч рублей компенсации морального вреда выплатит одно из медучреждений подмосковного Долгопрудного дочери пациентки, которая умерла от перитонита через две недели после выписки из медучреждения. Суд посчитал, что врачи некачественно оказали медпомощь. Главным образом это заключалось в нарушении оформления документации, что могло помешать дальнейшему адекватному лечению.

Как узнал «МК», некоторое время назад с жительницей Подмосковья Натальей (все ФИО изменены) произошел несчастный случай — ее сбила машина. «Скорая помощь» доставила женщину в клинику. Врачи установили, что в результате наезда пациентка получила несколько закрытых переломов: левого бедра и правой голени. Женщине провели операции по установлению в конечности титановых пластин, а после окончания лечения выписали. Однако дома Наталья чувствовала себя неважно, через две недели мучений она вызвала «скорую» и госпитализировалась в другую больницу, где она вскоре скончалась. Медики выяснили, что смерть наступила из-за острого перитонита, к которому привел разрыв мочевого пузыря. Дочь Натальи уверена, что мать могла остаться жива, если бы в первом лечебном учреждении ей оказали надлежащее лечение. Наталья жаловалась дочери, что врачи ограничивали ей доступ к санузлу и не обратили внимания на жалобы, хотя сразу после ДТП у нее начались проблемы с мочеиспусканием. По мнению дочери, смертельный исход был следствием вовремя не оказанной помощи. Дочь обратилась в Долгопрудненский суд и потребовала от медиков выплатить 4 млн рублей в качестве компенсации морального вреда.

На суде представитель лечебницы пояснил, что острый перитонит не мог начаться в их учреждении. Пациентка умерла через две недели после выписки, а такое состояние не может развиваться в течение столь длительного времени. Тем не менее экспертная комиссия выявила ряд нарушений в работе медиков. Так, в документации отсутствовали данные о давлении, интерпретация анализа мочи, дата удаления уретрального катетера и др. Помимо этого, исходя из взятого анализа, в моче пациентки была обнаружена кровь, но, несмотря на это, повторный анализ проведен не был. Прямой причинно-следственной связи между этими действиями и смертью Натальи специалисты не увидели. Однако суд пришел к выводу, что допущенные нарушения могли ограничить право Натальи на получение своевременного и отвечающего установленным стандартам лечения. Следовательно, врачи причинили моральный вред дочери, который заключается в нравственных переживаниях в связи с утратой матери. Судья приняла решение взыскать с лечебницы компенсацию в размере 100 000 рублей.

ПЧЕЛОВОДЫ ОБВИНИЛИ АГРАРИЕВ В ОТРАВЛЕНИИ НАСЕКОМЫХ

Сразу 12 пчеловодов из Шаховской сообщили о том, что у них случился мор насекомых. Гибель полосатых тружениц они связывают с полевыми работами агропредприятия, расположенного в деревне Левкиево: там сельхозпроизводители два дня подряд обрабатывали поля химикатами, не предупреждая об этом местное население.

Как стало известно «МК», первые потери в отрядах летных пчел пасечники начали фиксировать в понедельник. Они не сразу поняли, в чем дело, но вызвали полицию и проверили мед, чтобы понять, где несчастные насекомые собирали нектар. В итоге выяснилось, что помимо кипрейного меда, который пчелы добывают в пойме реки Мутня, в ульях появился рапсовый. А рапсовое поле аграрии обрабатывали как раз в субботу и воскресенье, причем не оповестив об этом заранее жителей окрестных деревень.

Кроме того, пчеловоды подозревают, что вредные химикаты могли попасть и на другие медоносы, потому что в выходные в Шаховской был сильный ветер и распыленный над полем вредный аэрозоль могло унести за десяток километров. Местные жители, кстати, отмечают, что видели в понедельник с утра туман, стоявший над поймой Мутни, где пчелы постоянно собирают мед. То есть вполне вероятно, что вредное облачко долетело и до полей с клевером и кипреем.

Мертвые пчелы.

«МК» ПОКУПАЕТ НОВОСТИ!

Хотите разбогатеть? Всего один телефонный звонок может принести вам 5000 рублей! Этот гонорар ждет любого, чья новость будет опубликована на страницах «Московского комсомольца». Сообщайте нам все самое интересное, сенсационное и необычное — и вы не останетесь внакладе!

Звоните по телефону 8-495-707-29-98. E-mail: mknews@mk.ru

ИЗ ПЕРВЫХ РУК

ДАЧНИКОВ НАПУГАЛИ СЧЕТОВОДАМИ

Готовятся изменения в закон о садоводстве и огородничестве

Дачники — народ чувствительный и любую новость, которая касается порядков на любимой фазенде, принимают близко к сердцу. Поэтому стоило появиться в прессе сообщению, что в Госдуме хотят ограничить количество живности на садовых участках, как дачное сообщество пришло в волнение.

FREEPIK.COM

Такой интерес к этой теме появился после того, как **депутат Госдумы, председатель Союза дачников Подмосковья Никита Чаплин** предложил откорректировать одно из положений закона о садоводстве и огородничестве. Оно касается количества домашних животных, которое можно содержать на дачных участках, в частности, дачникам разрешается разводить кур и другую птицу, а также кроликов для собственных нужд. Но в законе не сказано, сколько именно голов будет считаться — для себя лично, а сколько — на продажу. Поэтому каждый толкует закон как хочет, что приводит к спорам между соседями.

По словам Никиты Чаплина, к нему часто обращаются дачники в таких конфликтных ситуациях. Например, в одном подмосковном СНТ многодетная семья построила настоящий птичий двор. Соседям не нравился запах, который исходил от птичника, да и петухи по утрам спать мешали, они донесли на куроводов, обвинив их в том, что люди разводят птицу на продажу. Но, по мнению депутата, если для одинокого человека и двух несушек достаточно, то многодетной семье и 15 кур может оказаться мало.

Чтобы исключить такие конфликты между соседями, нужно доработать законодательство, где будет указано, какое допустимое количество сельскохозяйственных животных можно содержать на садовых и огородных участках, говорит эксперт. «Планирую в ближайшее время обсудить эту инициативу с представителями Минсельхоза», — сообщил Никита Чаплин.

С ним согласен еще один эксперт — **первый заместитель председателя Комиссии Общественной палаты РФ по развитию агропромышленного комплекса и сельских территорий Олег Сирота.**

«Нам давно нужно понять, сколько животных можно выращивать для собственного потребления, а сколько — только на продажу. Мне кажется, это такая элементарная вещь, которую давно нужно было принять. Причем это касается не только СНТ, где разрешено содержать только кроликов и кур, но личных подсобных хозяйств, — говорит он. — Ведь бывает, что некоторые люди на 20 сотках держат целое стадо коров или свиней, а при такой скученности соблюдать санитарные нормы невозможно».

Но есть и другие мнения. Например, **юрист по дачному праву Лилия Давиташвили** считает, что конфликты и споры между соседями возникают, когда одна из сторон нарушает права другой.

«Мне часто звонят клиенты с вопросом, как воздействовать на соседей, которые разводят на своем участке разную домашнюю живность. Причем это не обязательно куры или кролики, о которых говорится в законе. Вот недавно был случай. Ко мне обратилась семья, которая не могла спокойно отдыхать у себя на даче из-за постоянного собачьего лая. Их соседи на своем участке организовали собачий питомник, кроме этого, еще и на передержку брали животных. По-хорошему они не понимали, пришлось решать вопрос через суд. В результате их бизнес прикрыли», — говорит эксперт.

Но иногда бывают ситуации, когда закон вроде бы и не нарушается, люди действительно разводят живность для себя, а не на продажу, но соседи все равно недовольны.

«Однажды меня пригласили на дачу друзья, сидим у них в беседке, вокруг розы цветут, на участке чистота и порядок, а запах как на скотном дворе. Я не выдержала и спрашиваю: откуда такая вонь? Оказалось, соседи моих друзей впритык к забору поставили сарай, где держат кроликов. И, по-видимому, не слишком часто за ними убирают. Здесь было явное нарушение закона, только не о садоводстве, а градостроительного. Эти люди не должны были ставить свои хозпостройки так близко к границам чужого участка. В данной ситуации нарушения со стороны владельцев кроликов были настолько очевидными, что мне даже не пришлось составлять исковое заявление для суда, достаточно было одного звонка в ветслужбу, чтобы их оштрафовали и заставили перенести постройки подальше от забора», — объясняет Давиташвили.

FREEPIK.COM

FREEPIK.COM

Кстати, соблюдение градостроительных и санитарных норм, когда речь идет о содержании животных, это не пустая формальность. Наша газета несколько лет назад писала о случае, который произошел в одном из подмосковных СНТ. Женщина построила курятник слишком близко от забора, по другую сторону от которого находился соседский колодец. Туда попали продукты жизнедеятельности птиц, вода оказалась отравлена сточными водами, но выяснилось это слишком поздно — заболела вся семья.

Юрист считает, что люди, решившие заняться личным подсобным хозяйством у себя на даче, должны думать не только о своей выгоде, но не забывать и про своих соседей, у которых есть право на отдых.

Почти в каждом подмосковном СНТ есть несколько семей, которые держат коз, свиней, кур, некоторые даже коров заводят, если участок позволяет, и никто их за это не штрафует. Но при условии, что владельцы животных сами не нарушают правила содержания своих питомцев. Например, нельзя размещать живность рядом с источником питьевой воды, необходимо также решить вопрос со сточными водами, продукты жизнедеятельности не должны попадать на почву.

Каждой курице полагается определенная площадь, продолжает эксперт, размеры курятника или хлева строго регламентируют СанПиН. Поэтому хоть сейчас и не сказано в законе о садоводах, сколько им можно держать живности на участке, построить курятник промышленных масштабов на 6 сотках нельзя. Кроме того, на всю живность хозяин должен оформить ветеринарный паспорт и сделать своим питомцам прививки. Это очень важный нюанс, потому что он касается его собственного здоровья и окружающих его людей.

Елена БЕРЕЗИНА.

SOS!

КЛЯЗЬМА ОПЯТЬ КВЕРХУ БРЮХОМ

Жители подмосковного Щелкова бьют в набат: они стали свидетелями массовой гибели рыбы в реке

Мор рыбы в этом крупнейшем притоке Оки происходит регулярно. Только в Щелкове и его окрестностях таких прискорбных фактов с начала весны уже было несколько. Люди подозревают, что воду в реке отравляют промышленные предприятия. Но экологи говорят, что причинами трагедии могли стать погода и несознательность самих жителей.

«В выходные пошел с ребенком в парк Солнечных часов — это наше любимое место отдыха, — рассказывает житель Щелкова Максим. — Рядом Клязьма, сын подбежал к воде, а там полно дохлой рыбы. Просто ужас какой-то!»

Набережная Серафима Саровского и парк Солнечных часов — очень популярное место отдыха среди жителей Щелкова. Летом на газонах набережной много загорающих горожан, дети любят играть рядом со скульптурой Михаила Шемякина «Время». Вот только в эту идиллическую картинку совсем не вписывается река с рыбой, плывущей кверху брюхом.

А ведь еще в июне жители другого района Щелкова, недалеко от Знаменской церкви, предупреждали местные власти о надвигающейся экологической катастрофе. Но реакция так и не последовала.

Александр — рыбак со стажем, но признается, что никогда в жизни не видел, чтобы умирали самые живучие рыбы: сом и карась.

«У меня есть постоянное место за очистными, ниже по течению Клязьмы, там всегда все нормально было, а в конце июня пошел на ночную рыбалку, посветил фонариком и вижу: раки массово лезут на берег, а вокруг мертвая рыба плавает в огромном количестве. Видно, в воду попало что-то очень ядовитое», — рассказывает мужчина.

По словам Александра, когда он вытащил из воды донки, они были в чем-то похожем на мазут. Уже тогда рыбаки и жители окрестных домов послали фото массового мора рыбы в Клязьме во все инстанции, но — никакой реакции! Через несколько дней дохлая рыба исчезла: ее растащили чайки. И хотя от реки еще долго шел неприятный резкий запах, происшествие потихоньку стало забываться. И вот новый случай массового замора рыбы — уже в новом месте.

«Жалобы населения на мор рыбы в Щелковском городском округе поступают постоянно. Такая же ситуация была и несколько лет назад, но тогда действительно был произведен сброс неочищенных сточных вод одним из предприятий, что привело к гибели рыбы. Что сейчас произошло, по фото определить нельзя. Но могу сказать, что в прошлом году очистные сооружения в Щелкове были реконструированы. До этого они работали без серьезной модернизации целых 50 лет. А сейчас там стоит новое оборудование, оно должно хорошо справляться с очисткой воды. Но, к сожалению, далеко не все сточные воды, которые попадают в Клязьму, перед этим проходят через очистку. За последние годы вдоль реки построено огромное количество жилых домов — это коттеджные поселки, СНТ, ЖК. Вот как они решают проблему с канализацией — большой вопрос. Не уверена, что у всех дачников, которые имеют усадьбы вдоль Клязьмы, есть надежные системы очистки», — говорит эколог Марина Дмитриева.

По словам эксперта, люди часто считают, что причиной гибели рыбы может быть только сброс сточных вод, в которых превышена ПДК загрязняющих веществ. На самом деле так бывает не всегда: нередко рыба гибнет при аномальной жаре, какая, например, стояла в Подмосковье на прошлой неделе, — в такие моменты снижается концентрация растворенного в воде кислорода, и рыба гибнет от гипоксии.

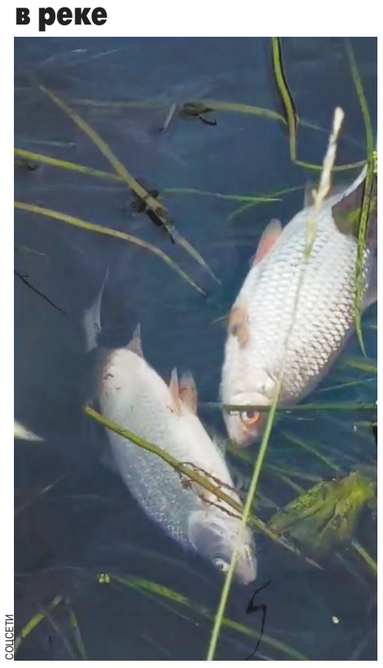

СОЦСЕТИ

СОЦСЕТИ

К заморам рыбы также приводит активное размножение зоопланктона и сине-зеленых водорослей. Случаются и так называемые ночные заморы, когда в темное время суток прекращается процесс фотосинтеза, а водная растительность продолжает активно поглощать кислород из воды, объяснила эксперт.

«Но в любом случае, чтобы делать какие-то выводы, нужно сначала провести исследование проб воды в местах массовой гибели рыбы. Клязьма — излюбленное место отдыха сотен и тысяч жителей Подмосковья, кроме того, это важный водный объект нашего региона, поэтому игнорировать подобное происшествие ни в коем случае нельзя», — убеждена эколог.

Евгения ВОКАЧ.

КРИНЖ ДНЯ

ША! ЗАЦЕНИ АЛКАША

СОЦСЕТИ

Эксперт объяснил отнюдь не безобидные «приколы», которые начали постить подмосковные подростки

Странная тенденция наблюдается в среде подростков Московской области. Школьники в дни каникул начали фотографироваться на фоне заснувших где попало пьяниц — будь то лавочки, газоны или подъезды. Однако, как выяснилось, в этом поведении нет ничего воспитательного: молодежь ни к чему не взывает и ни о чем не предупреждает. Виной всему пресловутый кринж: чтобы увеличить число подписчиков в соцсетях, ребята готовы выкладывать любой трэшевый (по их сленгу — «лютый») контент.

FREEPIK.COM

«За детей страшно! — написала в одном из люберецких сообществ Марина О. — Как такие безобразно-идиотские фото пришло в голову им делать?! Неужели самим не противно?»

Юные блогеры откровенно признаются, что им не противно. Более того, свои посты они считают гораздо безобиднее тех, где выкладываются другие сомнительные развлечения: курение, купание в лужах, «зацепинг» и так далее.

— Если кто-то из взрослых решит, что в таких посланиях молодежи есть мораль, могу сказать, что он жестоко ошибается, — говорит 14-летний блогер из Богородского городского округа Слава Мирный. — Ребята просто прикалываются над этими несчастными, им на самом деле дела нет до убогих. Зато просмотров таких постов в разы больше. По сути это уже своего рода флешмоб для городских молодежных пабликов. Типа «найди и сфоткай как можно больше местных алкашей».

Психолог Анна Федорова считает, что пока в этой тенденции в принципе нет ничего опасного. Формально дети ни над кем не издеваются. На кадрах нет демонстрации жестокого обращения с животными или с людьми. Однако равнодушие и цинизм создают, конечно, отталкивающее впечатление.

— Месседж здесь, можно сказать, такой: «смотрите, я фоткаюсь на фоне биологического мусора», — говорит психолог. — Здесь нет ни капли жалости или сострадания к ближнему. Почему дети это делают? Это один из вариантов вызывающего поведения, которое свойственно практически всем подросткам. За него не судят, но к нему нужно внимательно присматриваться. Главное, чтобы авторы видео не пошли дальше и не начали создавать для своих «героев второго плана» лишние «реквизиты», усугубляющие их действия и картинку.

Светлана РЕПИНА.

НАПАСТЬ

Управу на каштановую минирующую моль пытаются найти на юге Московской области несчастные дачники. Опасность подкралась незаметно. Людям начала досаждать не медведка, не мучнистая роса и не колорадский жук, а насекомое, которое последний раз устраивало «набег» на древесную флору столичного региона аж в 2018 году.

PROFERMU.COM

ИЗРЫТЫЕ ЛИМАНЫ, ПОНИКШИЕ КАШТАНЫ

Эксперты рассказали, как бороться с опасной минирующей молью

Листья каштанов, украшенные коричнево-желтыми узорами, напрягают садоводов, да и горожан, не меньше, чем пожухшая листва ягодных кустарников. Пусть даже эти деревья высажены за пределами участков, ситуация, прямо скажем, не из приятных.

— Среди вредителей, сполна наслаждающихся изменениями климата, ни одно насекомое не распространилось так широко, как каштановая минирующая моль, — делает свой вывод биолог Андрей Прохоров. — В последние годы она доставляет немало хлопот и в городском озеленении, и владельцам частных садов. Ведь компактные сорта конских каштанов все популярнее в оформлении крупных участков, а любимые охридским минером клен и девичий виноград и вовсе не теряют лидерских позиций. Бороться с каштановой молью можно, но потери декоративности растений не избежать даже при своевременных мерах борьбы. И это далеко не простой процесс.

Каштановая минирующая моль, она же охридский минер, она же каштановый минер, — разновидность бабочек категории молей-пестрянок.

Гусеницы «минируют» листья изнутри и приводят к их преждевременному отмиранию и опаданию, ослабляя дерево и вызывая катастрофическую потерю декоративности и выносливости, оборачивающуюся поражением морозами, другими вредителями и заболеваниями.

Вредитель активизируется и впервые появляется на каштанах еще до массового распускания листьев, когда только начинают раскрываться лепестки на цветках. Обычно охридский минер активен два сезона подряд. Заражение деревьев в текущем году является почти гарантией того, что следующей весной площадь поражения будет еще больше.

Но многие ученые отмечают, что после пика активности на несколько лет вредители почти исчезают, предположительно отправляясь на новые территории.

Массовое сбрасывание вялых, безжизненных листьев каштанами в июле и августе, которое так часто приходится наблюдать в городах в последние годы, — результат поражения именно охридским минером.

Каштановая минирующая моль.

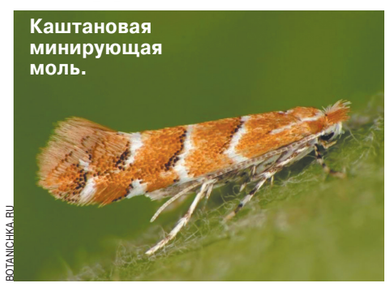

BOTANICHKA.RU

Основной симптом — на поверхности листьев появляются сотни желтых или красноватых следов — «мин» (до 700), которые оставляют гусеницы в эпидермальном слое, питаясь соками и клетками.

Листья отмирают быстро, поражения все больше разрастаются, полностью исчезают зеленые участки. Диагностировать заражение очень сложно — пятна напоминают и ржавчину, и грибные инфекции. Распознать «работу» минеров внутри листьев можно только по присутствию черных пятен-пузырьков (пикнидов) на минах. И, безусловно, по ускоренному листопаду.

В борьбе с этим паразитом профилактика — важнейшее средство контроля и залог успеха мероприятий. Быстрая уборка и уничтожение листьев пораженных деревьев критически важны. Помогают уменьшить распространение минера и ловчие пояса.

Одна из самых эффективных стратегий борьбы с этим видом моли и в глобальном масштабе, и в своем саду — использование биологических методов, в том числе грибков и насекомых-хищников, способных контролировать популяции охридского минера.

Для создания среды, максимально неблагоприятной для каштановой минирующей моли, лучше сочетать несколько простых, но эффективных методов:

1. Привлечение в сад певчих и полезных птиц, в том числе синиц, скворцов и воробьев, — развешивание кормушек и скворечников.

2. «Запуск» божьих коровок, наездников, в частности трихограммы, и других полезных насекомых.

3. Установка в саду «отелей для насекомых» с целью привлечения природных врагов моли-минера.

Светлана РЕПИНА.

КРОССВОРД

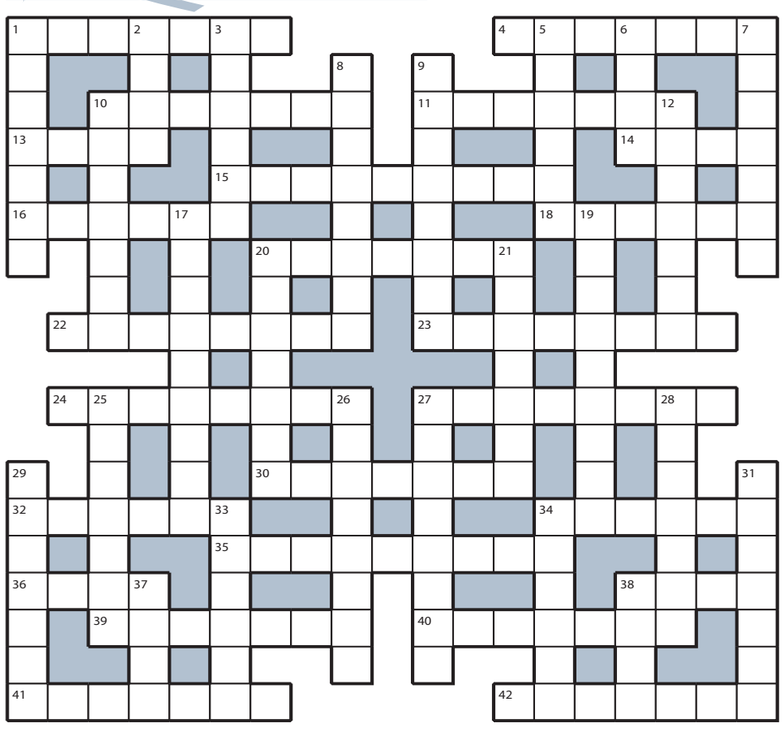

ПО ГОРИЗОНТАЛИ: 1. «Английская» каша в детском меню. **4.** Монастырь, к которому не зарастет народная тропа. **10.** «Курская» на кольцевой линии Московского метрополитена. **11.** Сумчатый зверек «с актерскими задатками». **13.** Оптика для «близкого» знакомства с раритетом. **14.** «Черная дыра», откуда вылетает пуля. **15.** Спрей от комаров и клещей. **16.** Огромная волна, сметающая дома. **18.** Одна из сторон многогранной проблемы. **20.** Работа органа в системе организма. **22.** Накатанная дорога между деревнями. **23.** Лингвист на русский лад. **24.** Устройство для распыления жидкого топлива. **27.** Альянс трестов в эпоху НЭПа. **30.** Мистик, искавший философский камень. **32.** Владелец нефтяных вышек. **34.** «Булава» в оснащении подводной лодки. **35.** Лакейская угодливость перед начальством. **36.** Бисквитный «этаж» торта. **38.** Нудная лекция, не дающая знаний. **39.** Стиль общения базарной торговки. **40.** Часть урожая, которую можно и продать. **41.** Вознаграждение за работу художника. **42.** Неиссякаемые «ресурсы» непоседы.

ПО ВЕРТИКАЛИ: 1. Изгородь на границах деревеньки. **2.** Покупка любящего морские прогулки олигарха. **3.** Музыка, звучащая на ковбойской вечеринке. **5.** «Рост» Эйфелевой башни. **6.** «Помощник» в вылавливании рыбки из пруда. **7.** «Ослепительность» звезды. **8.** Тибул, не согласный с режимом толстяков. **9.** Антигитлеровский союз государств. **10.** Бизнесмен, поддерживающий команду КВН. **12.** Хождение в школу для «страдающего» лодыря. **17.** Хозяйка поста в отделении больницы. **19.** Подружка Пузыря и Лаптя в сказке. **20.** Одна из косточек большого пальца. **21.** Князь Владимир до принятия христианства. **25.** Влиятельный миллиардер в лексиконе русских людей. **26.** Ученый, мечтающий об удаче Шлимана. **27.** Неуверенность и душевный разлад невесты, постоянно откладывающей свадьбу. **28.** Арочный водовод древнеримского образца. **29.** Пиджак, на котором пепел не задерживается. **31.** Чугунная «гармошка» в системе отопления. **33.** Рыба с очень вкусной жирной печенью. **34.** Обозначение области на номере машины. **37.** Лучший оратор среди попугаев. **38.** «Аршин» в современном магазине тканей.

ОТВЕТЫ НА КРОССВОРД, ОПУБЛИКОВАННЫЙ 12 ИЮЛЯ

ПО ГОРИЗОНТАЛИ: 1. Горчица. **4.** Унисекс. **10.** Приклад. **11.** Ударник. **13.** Ушат. **14.** Чаша. **15.** Дворняжка. **16.** Царица. **18.** Начало. **20.** Сувенир. **22.** Стражник. **23.** Косточка. **24.** Автостоп. **27.** Психиатр. **30.** Реклама. **32.** Литраж. **34.** Штопор. **35.** Истязание. **36.** Корм. **38.** Узда. **39.** Ноготки. **40.** Икебана. **41.** Рубанок. **42.** Отмычка.
ПО ВЕРТИКАЛИ: 1. Голубцы. **2.** Черт. **3.** Цикада. **5.** Нарзан. **6.** Спич. **7.** Семафор. **8.** Здоровяк. **9.** Курятник. **10.** Патриот. **12.** Кабачок. **17.** Цыганочка. **19.** Авторитет. **20.** Сенатор. **21.** Ресница. **25.** Вестерн. **26.** Покаяние. **27.** Плавание. **28.** Трапеза. **29.** Эликсир. **31.** Ярмарка. **33.** Жиголо. **34.** Шербет. **37.** Мода. **38.** Унты.

СВЕТСКАЯ ЖИЗНЬ

В СЕМЬЕ КУЗЬМИНЫХ ПОПОЛНЕНИЕ

Четвероногому другу выдали паспорт со звездной фамилией

В семье Натальи и Александра Кузьминых — брата легендарного музыканта Владимира — пополнение. Семейная чета приобрела собаку породы чихуахуа, которую назвали Блинчиком. За короткое время хозяева так сильно полюбили щенка, что решили оформить собачий паспорт, дав четвероногому другу звездную фамилию.

ЛИЛИЯ ШАРЛОВСКАЯ

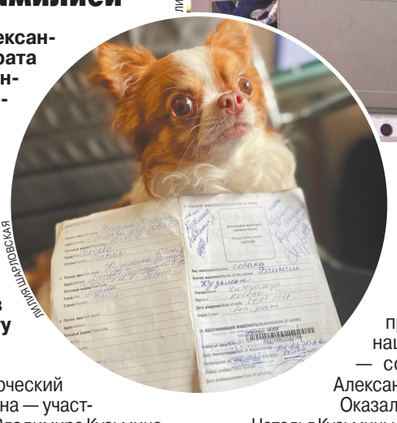

ЛИЛИЯ ШАРЛОВСКАЯ

Недавно прошел творческий вечер Александра Кузьмина — участника легендарной группы Владимира Кузьмина «Динамик», который внес непосредственный вклад в создание всем известных хитов: «Симона», «Когда меня ты позовешь», «Моя любовь», «Пристань твоей надежды» и многих других.

Помимо музыкального сопровождения, рассказов, необычных историй музыкант познакомил зрителей со своим любимцем — собакой по имени Блинчик.

— Блинчик у нас медийная, творческая личность, вдохновляет меня и присутствует практически на всех наших мероприятиях, — сообщил зрителям Александр.

Оказалось, что Александр и Наталья Кузьмины не просто приобрели собаку — они еще и дали ей свою фамилию:

— Блинчик честно заслужил семейную фамилию, и мы вписали в его собачий паспорт звездную фамилию Кузьмин — Блинчик Кузьмин, — гордо сказала супруга и директор музыканта Наталья.

Лилия ШАРЛОВСКАЯ.

Classifieds РЕКЛАМА

Москва, ул. 1905 года, д.7, ст. м. «ул. 1905 года», с 10:00 до 19:00.
т.: (495) 781-47-43, 781-47-32. E-mail: classifieds@mk.ru

ПРИЕМ ОБЪЯВЛЕНИЙ ПО ТЕЛЕФОНУ
Оплата в любом отделении Сбербанка.
Наши реквизиты:
получатель ООО Рекламно-информационное агентство "О`Кей"
Московский банк Сбербанка России ПАО, г. Москва
ИНН 7719464149, КПП 771901001
ПАО Сбербанк России г. Москва
БИК 044525225
Р/с 407 028 104 381 701 011 10
К/с 301 018 104 000 000 002 25
ОКАТО 45263558000
Дополнительная информация по телефону: **(495) 781-47-32**

Разное
❑ диплом ЗТ №357664, выданный 30.06.1986г. ГБПОУ РО "НГК" на имя Лишко Галины Васильевны, в связи с утерей считать недействительным.

Барахолка
куплю
❑ книги б/у, значки, монеты, иконы. Старинные вещи т. 8(926)902-53-51
❑ **книги б/у. Выезд. т. 8(495)720-68-36**

Вечерние ВЕДОМОСТИ www.veved.ru 18+
Сиб.фм www.sib.fm 18+
КУБАНЬ СЕГОДНЯ 18+

Будьте бдительны при привлечении к сотрудничеству лиц, не имеющих лицензий или иных специальных разрешений

ЛИТБУЛЬОН

«МК» продолжает серию публикаций о писателях с необычными увлечениями и занятиями. Сегодня в гостях нашей рубрики «Писатель меняет профессию» — поэт, соорганизатор литературного фестиваля «Петербургские мосты» Юлия Медведева. Уже много лет она увлекается коллекционированием монет и банкнот, но то, что для обычного человека просто хобби, для Медведевой — целая жизненная философия.

«ТРАТЯТ ПОСЛЕДНИЕ ДЕНЬГИ НА ДЕНЬГИ»

ИЗ ЛИЧНОГО АРХИВА

ИЗ ЛИЧНОГО АРХИВА

ИЗ ЛИЧНОГО АРХИВА

Поэт Юлия Медведева рассказала об азарте коллекционера и нумизматике, которую «придумал» Франческо Петрарка

— Юлия, известный писатель и нумизмат Геннадий Семар считал коллекционирование монет своеобразной прививкой от стяжательства, увлечением, меняющим отношение к самой сути денег. Согласны ли вы с этой мыслью?

— Собирание монет — это ведь и есть стяжательство, то есть грех накопительства и страсть к владению. Просто большую ценность имеют не те деньги, которые в обиходе, а те, которые не получишь на сдачу в магазине. Иногда в азарте люди тратят последние деньги... на деньги.

Интересно, что психологи очень любят объяснять коллекционирование различными комплексами: тут тебе и уход от реальности, и попытка хоть что-то систематизировать в беспорядочной жизни, и желание выделиться. Но на самом деле я пока не встречала среди единомышленников безрассудных фанатиков. Скорее это люди с широким кругозором, путешественники, любители истории.

— Сколько лет вашему увлечению?

— В семье всегда был интерес к монетам. Собиралась советская «юбилейка», в шкатулке хранились царские деньги, оставленные бабушкой. Потом стали обязательно привозиться монетки из поездок по Европе. Но всерьез я заинтересовалась коллекционированием, когда начала сотрудничать с одним нумизматическим дзен-каналом (по профессии я журналист, пишу статьи на самые разные темы). И тогда мир нумизматики просто ошеломил меня.

Потому что это и история, и география, и геральдика, и мода, и культурные традиции, и геополитические нюансы... Монеты — вещественное доказательство того, что было раньше. Можно переписать учебники истории, но берешь каталог монет за XX век — и видишь, какие были тенденции, кто с кем дружил, кто с кем воевал — вся мировая «повесточка».

Ну и, конечно, эстетическая составляющая. Среди коллекционеров монет очень мало женщин, и всех их прежде всего привлекает красота. Золотые и серебряные монеты — это ведь настоящие украшения (вспомните старинные монетные ожерелья — мониста). И до сих пор в моде серьги и кулоны из монет.

— Можете ли вы себя назвать системным дотошным собирателем, из числа тех, кому интересны погодовка и монетные разновидности?

— Думаю, что женщины нестандартно подходят к систематизации и хранению монет. У меня, например, нет альбомов, все лежит в шкатулках и коробочках. Есть отдельные шкатулки для советских монет и российских серий, отдельные — для евросоюзной «ходячки», для монет Азии и так далее. Более ценные экземпляры хранятся в пластиковых капсулах.

Самый любимый раздел — «серебряные девочки», как я их называю. Это серебряные монеты с изображением женских портретов или фигур. Есть польские злотые 30-х годов с королевой Ядвигой (на самом деле в каталогах она значится как «голова Полонии»). Франки с Марианной и сеятельницей (очень классно, кстати, французы обыграли своих знаменитых женщин в серии, посвященной предстоящей Олимпиаде в Париже, — Марианна бежит, а сеятельница боксирует). А еще там же — австрийские шиллинги 70-х, на них изображена дама в голдхаубе — «золотом кокошнике».

В основном массово серебряные монеты перестали чеканиться уже в 60-е годы. Сегодня из серебра выпускаются только памятные. Среди них я особо выделяю сан-маринские. На гербе Сан-Марино три башни с павлиньими перьями; так вот, каждый год они умудряются на аверсах по-разному изобразить и башни, и перья.

Стыдно признаться, до коллекционирования я даже и не знала, что существует такая страна — Сан-Марино! Теперь есть мечта — побывать в ней.

— Что для вас становится источником пополнения коллекции кроме путешествий?

— Источники такие: покупка у нумизматов, подарки друзей, поездки, получение монет на сдачу. До обмена пока еще не дошла, хотя, наверное, это самый результативный способ пополнения коллекции, но времени на него катастрофически не хватает.

— Существуют десятки историй о монетке за миллион из пыльного сундука или старой копилки. Это мифы или реальность? Какая вероятность поймать ценную монету в обиходе или в оставшихся от советской эпохи запасах?

— Десятки историй — на 147 миллионов человек, живущих у нас в стране. Так что каков шанс, судите сами. Но покопаться в бабушкином сундуке все равно стоит: там могут быть «ранние советы» — мелочь СССР 20–30-х годов, которая сама по себе и ценна, и довольно красива. Кроме того, в истории страны были периоды, когда монеты выпускались редко или мизерными тиражами. Например, в годы Великой Отечественной войны и в 70-е. Стоимость отдельных экземпляров может достигать десятков тысяч рублей.

Также советую читателям «МК» не игнорировать монеты со следами производственного брака — к ним тоже проявляют внимание нумизматы.

Обязательно вооружитесь лупой, значение может иметь все: клеймо монетного двора, написание букв СССР, наличие и расположение точек между ними, ленты на снопах, звезда на гербе (она бывает плоская, выпуклая, разрезная)... В зависимости от этих, казалось бы, мелочей, даже три копейки вдруг превращаются в пару тысяч рублей. Есть специальные каталоги и форумы в Интернете, которые помогут сориентироваться.

Но вообще, к поиску правильнее относиться как к рыбалке: не гнаться за гигантским марлином, а радоваться самому процессу. Поймал пару карасей, т.е. нашел пару интересных монеток, — уже улов.

— Нумизмат в широком смысле — это ценитель легенд, репродукций картин нумизматической тематики, пословиц, произведений о монетах, специальной литературы. Или это все лишнее?

— На мой взгляд — это вообще самое важное. Алчно и одержимо искать клад — скучно. То ли дело найти интересную байку или историю! Тем более что часто эти истории несут на себе сами монеты.

Вот, например, замечательный рассказ о том, как на австрийском шиллинге был отчеканен... дьявол!

После Второй мировой в Австрии решили обновить дизайн монет. В государстве, где уделялось большое внимание социальным вопросам (даже на гербе с 1919 года орел держит в лапах серп и молот), задумали поместить на шиллинг крестьянина, засевающего поле. В качестве прототипа медальеры взяли изображение с картины популярного тогда художника Альбина Эггера-Линца. Картина называлась «Сеятель и Дьявол», и угадайте, чью именно фигуру случайно поместили на монету? Об этой работе Эггера-Линца писал еще Лев Троцкий в 1909 году, посетив художественную выставку в Вене: «Один — «добрый» сеятель, христианин, тот же тирольский мужик, только не в стихийном натиске восстания, а на мирной пашне, трудолюбивый, упрямый, землелюбивый. А за ним, шаг в шаг, сеятель зла, голый, меднокрасный дьявол, бросающий плевела туда, где уже посеяна пшеница».

Целых десять лет австрийцы чеканили «дьявольский шиллинг» и только в 1959 году заменили фигуру на цветок эдельвейс.

— Монетная продукция Российской империи, Советского Союза, современной России или «импорт» — что у вас в приоритете?

— Это интересы разного характера. В мире около двухсот стран: конечно, хочется знать, какие монеты там ходят и хотя бы по несколько штук заполучить, желательно самому привезти. А российские и советские монеты несут родную историю; тут включаются механизмы сбережения памяти и особого отношения.

— Есть ли связь между поэзией и нумизматикой, почему две реальности встретились в вашей душе?

— Принято считать, что сам термин «нумизматика» ввел в обиход итальянский поэт Франческо Петрарка. Он увлекался античными монетами, и крестьяне, находившие на полях старинные монеты, знали, кому их нести.

Но свои сонеты Петрарка посвящал Лауре, а не монетам.

Так что, думаю, поэт и нумизмат — это разные ипостаси, которые соединяются в человеке случайным образом. Хотя знаю некоторых поэтов, увлеченных коллекционированием. Замечательный автор, классик современной поэзии Алексей Пурин; мой коллега по дзен-каналу Павел Синельников; поэт и прозаик из Петропавловска-Камчатского Павел Пушкарев (сейчас он живет в Москве). Если вы не знакомы с их стихами, очень советую почитать.

— Вообще, современные монеты made in Russia вы считаете интересными? Какие выпуски самые удачные?

— Самые удачные выпуски те, что попадали в руки обычных людей, а не исключительно коллекционеров. Так, Банк России с 2011 по 2016 годы чеканил замечательную серию «Города воинской славы», которая многих сподвигла на собирание монет, а также подогрела интерес к российской географии и истории.

Было выпущено 45 видов по 10 миллионов штук; до сих пор они в обороте, и я каждый раз радуюсь, когда получаю их на сдачу.

А сейчас таких массовых выпусков почему-то не происходит. Есть серии вроде бы доступные, из недрагоценных металлов: «Древние города России», «Города трудовой доблести», «Человек труда», но они из банков попадают сразу в альбомы. И в результате обычный десятирублевик продается в магазине за сто. Абсурд!

Я считаю, так быть не должно. Каждая страна Евросоюза ежегодно чеканит две памятные монеты номиналом 2 евро, которые запускает в оборот. Тоже не везде, правда: в Ватикане или Монако ты на сдачу такую монету не получишь. Но в Прибалтике, Финляндии, Испании — пожалуйста!

США постоянно большими тиражами выпускает памятные серии долларов, 50-центовиков и квотеров (25 центов). Сейчас, например, запущена серия однодолларовиков «Американские инновации»: каждый штат представляет изобретение, к которому он причастен. Пенсильвания — вакцину против полиомиелита; Луизиана — лодку Хиггинса, ставшую прототипом всех десантных катеров; Мэриленд — космический телескоп «Хаббл». Эти монеты можно собрать, расплачиваясь в магазинах наличкой. Такая продукция вызывает гордость за страну. Это важный идеологический момент, который, увы, мы упускаем…

Ну и немного о хорошем. Отмечу симпатичную серию «Советская и российская мультипликация»: здесь и серебро, и мельхиор с цветной эмалью (к сожалению, на эти монеты совершенно безумные цены), и обычные медно-никелевые, доступные по стоимости. Я сама из ностальгических чувств ее собираю, но только советские мультики: «Умка», «Дед Мороз и лето», «Веселая карусель».

Приятно видеть, что в России внедряют новые технологии в монетное производство — так, у нас придумали монеты с интерференцией света: эффект радужной пленки, который можно наблюдать на мыльном пузыре или на крыльях бабочки. Пока выпущены две такие монеты: «Конек-горбунок» из серии «Легенды и сказки народов России» и монета «К 150-летию со дня рождения Сергея Рахманинова».

— Находили ли вы клад, участвовали ли в самовольном «копе» с целью найти старинные монеты в полях и лесах?

— У нас очень сложный и запутанный закон, который касается «копа», а несогласованные археологические раскопки вообще запрещены. Об этом надо помнить, занимаясь кладоискательством.

Но для меня клад — это любой интересный старинный предмет. Недавно на даче обнаружили под крыльцом металлическую мыльницу 30-х годов — и это тоже сокровище!

— Кто из русских классиков самый «денежный»? Пушкин, которого в эпиграмме сравнивали с золотым клюнкером? Или певец совзнаков (банкнот первых лет советской власти) Владимир Маяковский?

— А что имеется в виду? Если мы говорим о монетах, то 1 рубль 1993 года «100 лет со дня рождения В.В.Маяковского» примерно раза в четыре дороже, чем 1 рубль 1999 года «200 лет со дня рождения А.С.Пушкина», и в пять раз дороже, чем 1 рубль 1984 года «185 лет со дня рождения А.С.Пушкина».

А если о гонорарах, то тут сложно сравнивать. Пушкину выплачивали приличные деньги, но их постоянно не хватало (за «Евгения Онегина» он получил 12 000 рублей; но для того, чтобы безбедно жить, по словам поэта, ему требовалось 30 000 в год).

Маяковский считался самым высокооплачиваемым поэтом СССР. Но в советское время он не мог купить имение или содержать псарню, например. Был ли его уровень жизни выше, чем у Пушкина, — вопрос спорный.

— Назовите произведения, сюжет которых построен вокруг монет, купюр и вообще денег. Есть ли такие у вас и у других современных писателей? Существуют ли успешные попытки составить нумизматические литературные антологии?

— Огромное количество сюжетов связано с деньгами: от «Золотой антилопы» и «Неразменного рубля» до «Скупого рыцаря» и «Острова сокровищ». Но это все к нумизматике не имеет отношения.

С точки зрения нумизматики и бонистики интересен роман Достоевского «Преступление и наказание»: без подсказки не поймешь, как разобраться в сложной системе билетиков, кредиток, серий, «желтеньких», которые там фигурируют.

Деньги самых разных номиналов встречаются в «Трех мушкетерах» Дюма: франки, ливры, пистоли, луидоры, су и прочие. Сноски в книге объясняют, что пистоль и луидор — это одно и то же, просто так называли золотую монету в Испании и Франции соответственно; а франк — это французское название итальянского ливра, и обе монеты составляли 1/10 часть луидора/пистоля. Так что эта книга тоже дает некое представление о нумизматике.

Можно еще поскрести по сусекам, но не уверена, что наберется на нумизматическую литературную антологию. А вот каталог монет, посвященный литераторам и их произведениям, получился бы колоссальным по объему. И меня такой каталог очень бы заинтересовал.

— Почему в РФ появилась нумизматическая литпремия имени Константина Вагинова, поэта и нумизмата?

— Спрос на литературные премии велик. Ковид начал их подкашивать, а потом многие решили, что сейчас вообще не время для поэзии. Но поэты пишут, выступают — невозможно игнорировать их творчество.

Поскольку поэтическая среда это мое и нумизматическая тема тоже постоянно всплывает, захотелось создать что-то на стыке, неординарное. Премии часто учреждаются в честь какого-то автора; а кто из петербургских поэтов коллекционировал монеты? Конечно, Константин Вагинов!

Он вообще собирал все, вплоть до спичечных этикеток и меню из ресторанов. При этом не был одержимым, вполне по-научному относился к своим коллекциям.

Интересно, что литературоведы усматривают и в основе творчества Вагинова принципы коллекционирования. Для меня он автор еще неизведанный, как следует не прочувствованный, но очень яркий, рискованный, нарушающий правила, при этом с постоянной оглядкой на традиции. Как если бы подросток взбунтовался и сбежал из дома, но продолжал носить на груди портрет матери и постоянно бы писал ей пронзительные письма.

Мне нравится, что премия вручается авторам неординарным, с собственным почерком, что на нее можно выдвинуться самостоятельно, что приз — чисто нумизматический: рубль 1989 года (год рождения Вагинова). Раньше ведь не было медалей, награждали гривнами, червонцами, алтынами. Да и когда медали появились, обычай сохранялся. Так, Александр Суворов вручал отличившимся в бою солдатам серебряные рубли из собственных средств. Бойцы пробивали в монетах отверстия, продевали шнурок и носили на шее или на груди. Нынешняя награда наследует эту традицию.

— Какие бы вы советы дали начинающим коллекционерам кроме «не начинайте»? Если ребенок увлечется нумизматикой — это хорошо или плохо?

— Очень хорошо! Во-первых, у него появляется круг общения и социальные навыки: договориться, встретиться, обменяться и прочее. Во-вторых, с географией и историей в школе у него будет все более-менее нормально. В-третьих, умение систематизировать очень пригодится в любом случае: выберет ли он в дальнейшем научную карьеру или просто будет наводить порядок в шкафу (хотя тут не уверена, но шансы есть). В-четвертых, понятно, как поощрять такого ребенка и что дарить ему на праздники. Главное, приучить его к тому, что хобби не должно забирать все время и что важно владеть не вещами, а знаниями. Для этого хорошо приводить примеры, как нумизматы поступали со своими коллекциями. Тот же Петрарка вручил императору Священной Римской империи собрание монет с портретами древнеримских правителей, чтобы монарх имел пример для подражания и вдохновения. В Русский музей, Эрмитаж, Музей денег в Петропавловке монеты также нередко поступали от дарителей.

А начинающим совет такой: больше читать, узнавать, а не пытаться разбогатеть на нумизматике. Постоянно вижу, как легковерным коллекционерам на интернет-аукционах пытаются что-то втюхать за невероятную сумму. Вот яркий пример: греческая монета 2 евро 2002 года была продана на eBay за 80 000 евро. Из-за того, что в нижней звезде на реверсе заключалась буква S. Обычно там располагается первая буква монетного двора, который чеканит евро, а в Греции двора на такую букву не существует. Поэтому подняли крик: нумизматическая редкость, стоит больших денег! Все оказалось проще: из-за того, что Греция вступила в Евросоюз в 2001 году, она не успевала начеканить нужное количество евро, и ее первые монеты изготавливались в Финляндии — отсюда S, Suomi.

Но до сих пор на разных сайтах пытаются «развести» новичков на «непонятные» буквы. В США, например, четыре монетных двора; в Германии пять. И все они ставят свои буквы на монетах, и их тоже будут вам предлагать как нечто неординарное. И это только малая часть популярных «разводок».

Иван ВОЛОСЮК.

ПРЕСС-СЛУЖБА АРТИСТА

ГОЛОСИСТАЯ ФЕЯ ИЗ ГАДЮШНИКА

Наталья ШТУРМ: «Новиков был слишком авторитарным, а у Абрамовича не было денег!»

Певица Наталья Штурм недавно отметила день рождения: 28 июня артистке исполнилось 57 лет. Свой личный праздник звезда встретила в Грузии в компании родных и близких. Корреспонденты «МК» дозвонились до именинницы, и она откровенно рассказала нам о своей жизни. Как Киркоров целовал ее в темноте. Почему не получилось с Абрамовичем и Новиковым. Чем ее удивил Леонтьев и почему уже долгое время она не общается с сыном. Кажется, такой откровенной Штурм не была еще никогда.

— Своей сегодняшней жизнью я абсолютно довольна, — говорит Наталья. — У меня прекрасная дочь, внук, рядом любимый человек. Мне наконец-то повезло в личной жизни. Я встретила обеспеченного мужчину с волшебным характером. Его зовут Альберт. У нас общее увлечение — мы обожаем путешествовать. И, кстати, познакомились на пляже Занзибара. Так все быстро завертелось. Мне с Альбертом комфортно. Каждый из нас сохранил свои привычки. Никто ни на кого не давит. Хочу я на острова — пожалуйста, а муж в это время на рыбалку. И мне хорошо, и ему.

— Альберт, насколько я понимаю, вас ждал. В момент знакомства с ним у вас был роман с ирландским дирижером Дереком Глисоном…

— Да! Я никак не могла определиться в выборе, потому что была очень влюблена в Дерека. Просто крышу сносило. Альберт мне ни слова не говорил. Просто терпеливо ждал. Вот это я очень оценила. Альберт считает, что я — идеальная и самая лучшая в мире. Что бы я ни делала и какие сюрпризы ни выкидывала, он все принимает. Такой человек неконфликтный.

— Повезло!

— Должно же было мне когда-то повезти. (Смеется.) Не всю же жизнь мне бегать от бухих мужей, размахивающих кулаками! Я хотела покоя и душевного равновесия, и я это получила. Наши отношения можно сравнить с домашними тапочками — с Альбертом мне уютно и тепло.

— А ведь еще совсем недавно вы говорили, что в отношениях главное — эмоции!

— Это было раньше. Сейчас мне эмоции не нужны абсолютно. Я наелась романами, влюбленностями, страданиями, ожиданиями звонков, обидами, нелогичностью поведения якобы любящего мужчины. Меня достали эти игры, понимаешь? Не хочу больше ничего такого. Но подразнить могу.

— Вы всегда пользовались мужским вниманием. Первым вашим мужем стал Сергей Деев, тоже музыкант…

— С Сережей мы познакомились в училище. Он был очень красивый, с прекрасной фигурой. Сережа был на 9 лет старше меня. Но одна проблема: он был женат. Ради меня развелся. И мы стали жить вместе. Вскоре ко мне пришел успех, и наши отношения начали портиться. Он не смог перенести моего карьерного взлета.

— Это правда, что популярной вы стали благодаря «Московскому комсомольцу»?

— Да, в нашей семье очень любят «МК», постоянно выписывают. Однажды я увидела в «Московском комсомольце» объявление, что вскоре стартует конкурс «Шоу королева-91». Требовались девушки до 24 лет с красивой внешностью, умеющие петь и танцевать. Там было еще написано, что конкурс будет проходить в Сочи. Помню, я прочитала объявление и сказала своему мужу: «Это же все про меня, Сереж». Но Сережа был не рад. До сих пор помню, как он мне сказал: «Пропала Наташка». А я все равно пошла на кастинг. Ко мне подошел главный режиссер, послушал, как я пою, и сказал: «Ты можешь стать большой звездой, если будешь слушать советы». Я готова была слушать советы, потому как всегда была очень послушной. Для участия в конкурсе меня постригли, дали очень красивое платье известного модельера. И я пошла петь. Тогда впервые исполнила эстрадные композиции. До этого училась академическому вокалу. На конкурс в Сочи съехалось очень много больших звезд: и Иосиф Кобзон, и Любовь Полищук, и Илья Глазунов. Глазунов просто фанател от меня и постоянно говорил: «Наташа, ты здесь самая красивая и талантливая. Уговариваю Кобзона, чтобы тебе дали первое место».

— А Кобзону вы не приглянулись?

— Иосиф Давыдович любил блондинок, а я была брюнеткой. В результате главные призы поделили очень правильным образом: ни вашим, ни нашим. Одна девочка-блондинка получила Гран-при, а мне дали первое место и «Приз зрительских симпатий». После конкурса моя жизнь кардинально изменилась. Я вернулась в Москву, и на меня посыпались разные предложения. Не только по работе. Дима Крылов, который вел «Непутевые заметки», помню, звонил на домашний телефон и приглашал меня в кино. Мой муж Сережка ужасно нервничал в этот момент. Потому что я сидела в коридоре, общалась, а он все слышал…

— Бедный муж…

— Да, да, да. Но в кино с Крыловым я, кстати, не пошла. Стала больше работать. Меня приняли в «Московит»: там и Бабкина работала, и Розенбаум, и Тальков. Про этих артистов всегда очень много сплетен ходило — наши продюсеры очень любили рассказывать разные истории. Из серии: «Сейчас позвоню, и он (или она) прибежит через 5 минут». Для состоятельных людей свойственна такая ярмарка тщеславия. Для меня все было в новинку. Многие вещи были вообще непонятны. Например, зачем нужно петь в микрофон. У меня была луженая глотка — я могла озвучить помещение и без технических средств. Кобзон меня учил, как правильно обращаться с микрофоном. Иосиф Давыдович всегда говорил: «Можно и шептать так, что люди рыдать будут».

— А почему муж не радовался вашему взлету?

— Потому что у него ничего не складывалось. Сережа тоже хотел быть певцом, пробовался в разные коллективы, в том числе и в «Любэ». Но его не брали. Сережа мог бы мне помогать: вместе нам было бы проще пробиваться. Но он не стал сотрудничать со мной и пытался мне показать, что и сам не лыком шит. Часто случались моменты, которые просто выбивали меня из колеи. Например, мне надо на репетицию ехать или куда-то на съемку, а он исчезает из дома. А дочке всего годик — что мне было делать? И мы расстались.

— Вскоре в вашей жизни появился бард Александр Новиков…

— Да. Александр Васильевич стал моим учителем. Он брал на себя абсолютно все организационные моменты. И ввел меня в шоу-бизнес. Я быстро нашла общий язык с коллегами. Хотя некоторые их поступки меня удивляли, мягко говоря. Например, во время отборочного тура на «Евровидение» Киркоров вдруг меня стал целовать в темноте. Я была заряжена выходить на сцену, стою за кулисами. Вдруг, откуда ни возьмись, появляется Киркоров и целует в губы.

— С чего это он вдруг?

— Так ему захотелось. Поцеловал меня и говорит: «Ты мне нравишься». Для него в то время это было абсолютно нормально. А я оторопела. Филипп был такой розовощекий, словно…

— Индюк?

— Нет, не индюк. Он был милый очень. Открытый, непосредственный, в нем было какое-то солнце. Не зря его спустя время назвали лучезарным.

— А что же вы ему отказали?

— Во-первых, он мне ничего не предлагал. А во-вторых, я уже была с Новиковым. Слава богу, он не видел, как Филя меня целует. А то бы Киркоров зубов лишился. Я тогда стояла и думала: «Если заметил, будет скандал». Всегда боялась, чтобы Александр Васильевич «гневаться не изволил». Потому что я была неприкосновенна. Возле моей гримерки всегда была выставлена охрана, и ко мне невозможно было подойти даже родственникам. Помню, приехали в Казань, и оказалось, что у меня там брат живет троюродный. Он был вынужден показывать паспорт охранникам, чтобы ему разрешили пройти ко мне. А я в этот момент сидела в гримерке, как мышка-норушка, и боялась.

— Новиков часто гневался?

— Александр Васильевич — человек авторитарный. Он все решал сам: куда мне идти, как мне дышать, что мне надевать и что говорить. Слова он мне не давал, конечно, ни одного сказать. Всегда все за меня делал. Конечно, ему бы такой выпад Киркорова не понравился. Кстати, вспомнила еще один забавный случай. Как-то раз мы пришли с ним на какой-то крутой концерт, и, пробираясь сквозь ряд с сидящими артистами, Новиков поравнялся с Бари Алибасовым. Они мило поздоровались, поручкались, и Саша пошел дальше. А Бари в этот момент ущипнул меня за ягодицу. Я обалдела. А он мне подмигнул: «Добро пожаловать в наш гадюшник». Так произошло мое первое боевое крещение.

— Шоу-бизнес действительно оказался гадюшником?

— Нет, в шоу-бизнесе есть очень много порядочных людей. Например, Игорь Николаев. Он очень хороший человек. Помню, в свое время я хотела купить квартиру в Америке. Прилетела в Майами, уже внесла даже первый взнос. Звонит Игорь и приглашает к себе на день рождения. Прихожу — много артистов, наши в Майами много времени проводили. У Игоря на празднике я, кстати, впервые познакомилась с Валерием Леонтьевым. Он всегда производил на меня приятное впечатление. А тут он меня просто поразил. Валерий Яковлевич очень умный, порядочный. Это можно даже заметить по его поведению. Но его соседкой по Майами я не стала — в конечном итоге квартиру там решила не покупать.

— Давайте вернемся к Новикову. Глядя на вашу парочку, можно было понять, что он вас любил по-настоящему.

— Наверное, любил. Для самовлюбленных артистов это очень большая редкость. Отдавать свою душу, сердце, время другому человеку мало кто из звезд может.

— А вы его сильно любили?

— Влюбилась ли я? Думаю, что да. Я горела. Колоритный и талантливый человек. Мне было с ним интересно. Его уроки я помню до сих пор. Новиков мне, конечно, преподал хорошую школу жизни. Это однозначно. Я до сих пор иногда общаюсь с людьми так же, как и он в свое время.

— Почему вы с ним расстались?

— Я устала, честно скажу. Когда тебя постоянно в чем-то упрекают, это сложно. Я была виновата во всем, даже если его машину останавливали гаишники. И мне надоело быть постоянно виноватой. В этом причина нашего расставания. Мне хотелось свободы, хотелось самой заниматься творчеством.

— Он вас не пытался вернуть?

— Сложно сказать. Наверное, пытался. В то время была программа, в которой участвовали семейные дуэты. Звонит мне Новиков и говорит: «Ну что, примем участие в этой передаче?» «А ничего, что мы уже расстались?» — спрашиваю. «Сойдемся на это время!» — засмеялся Новиков.

— Сошлись?

— Для передачи — да. А в жизни — нет. Знаешь, если меня очень долго прессуют, я уже не могу оставаться той, какая я есть. Дело не в обиде конкретной, просто по совокупности моментов я поняла, что хочу быть самостоятельной.

— Тем более что в тот момент вы уже, как я понимаю, получали хорошие гонорары и могли себя обеспечивать!

— Всеми деньгами распоряжался Саша. Я даже не знала, сколько получала за концерт. На мой взгляд, это справедливо. Потому что он и вкладывал. Так что никаких вопросов на эту тему у нас никогда не возникало. Наоборот, когда мы расстались, я какое-то время в тумбочку складывала по 50 процентов от своих выступлений для него. Концертов в то время было очень много, собралась приличная сумма. Звоню ему: «Забери». А он отвечает: «Нафиг мне надо!»

— Широкий жест!

— Саша такой. Он великодушный человек.

— А Абрамович, который за вами ухаживал в юности, великодушный?

— Да. Рома был очень щедрый, добрый и хороший парень. Мне тогда было 15 лет: многие моменты, которые случались между нами, я уже и забыла. О том, что за мной ухаживал Абрамович, я узнала на встрече одноклассников. Как-то пришла, а девчонки мне говорят: «А ты помнишь, как Абрамович портфель твой носил?» Я удивилась. Они мне рассказали, что Рома стал олигархом, стал вхож к Ельцину. Я посмотрела его снимки: точно, наш Ромка. А я даже не знала, что он олигархом стал. Я же артистка, музыкант, а не светская львица, которая мечтает о миллионах. Никогда не следила за олигархами.

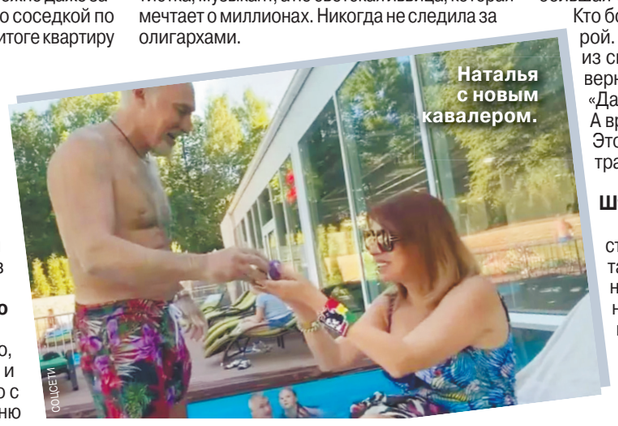

Наталья с новым кавалером.

СОЦСЕТИ

— Роман был первой вашей любовью?

— Нет, мы просто очень хорошо проводили время вместе. Рома ничем не выделялся среди нас. Помню, мы собирались отмечать весну, скидывались на бутылку «Арбатского» все вместе. Денег в те годы ни у кого не было, в том числе и у него. В тот вечер мы с Ромой вышли на балкон, он меня приобнял… Мы с Ромой занимались математикой, он мне помогал. Я в нем видела хорошего парня. Он, кстати, каким был, таким и сейчас остался.

— Почему у вас не получилась семейная жизнь со вторым мужем Игорем Павловым, от которого у вас сын?

— Этот брак был ошибкой однозначной. Просто Игорь попал в удобный момент, когда у меня были сложные взаимоотношения с мужчиной. Тот был, кстати, хорошим человеком, но женатым. Он разрывался, а я понимала, что долго так не смогу. В этот момент встретила Игоря в казино, где я выступала, а он играл в одном из залов. В этот вечер мы и познакомились. Но лучше, чтобы этой встречи не было.

— Сейчас общаетесь?

— Как сказать общаемся? Он — на редкость стабильный человек. Звонил два дня назад, опять чем-то недоволен был… В общем, ничего не меняется абсолютно. Годы идут, а человек каким был, таким и остается.

— Вы говорили, что муж запрещает вам общаться с сыном. До сих пор не наладились отношения?

— С сыном — да, мы давно не виделись. Значит, у него все в порядке. Если бы припекло, написал бы. Мне много есть что сказать сыну. Но я никогда не навязываюсь. Понадоблюсь — я к его услугам. Во мне ничего не поменялось. Я по-прежнему топлю за образованность, мотивированность, интеллект, трудолюбие, уважение друг к другу. Всегда учила его думать. Смотреть на все с разных сторон, грамотно и щепетильно работать с информацией, советоваться только с умными и успешными людьми. Хочу передать через вашу газету: «Арсюш, я тебя люблю. Появится желание пообщаться — звони, не стесняйся».

— Наташа, я так и не понял: кого из мужчин вы любили больше всего?

— Очень трудно ответить на этот вопрос. Мне каждый раз казалось, что вот именно этот мужчина — моя самая большая любовь в жизни. Я же влюбчивая. Сразу придумываю себе нашу историю, где мы счастливы, как ангелы, где у нас дети. А потом он открывает рот, и иллюзии разбиваются о реальность. В сухом остатке самая большая любовь — это самая большая боль. Именно такие запоминаются. Кто больше всех в душу нагадил, тот и герой. Иногда спрашиваю себя: «Кого бы из своих мужчин я хотела бы увидеть и вернуть?» И тут же сама себе отвечаю: «Да никого». Все хорошо в свое время. А время советую девушкам не тратить. Это — самая ценная валюта. А мы время тратим на так себе людишек.

— О чем сейчас мечтает Наталья Штурм?

— Мечтаю о равновесии, позитиве, стабильности… Это то, чего мне не хватает. О деньгах я не мечтаю. Я никогда не была меркантильной. Деньги мне нужны только на путешествия и проклятую «коммуналку». Ух, как я ее ненавижу! Мечтаю, чтобы Альберт мне говорил: «Дорогая, дай мне все свои квитанции и ни о чем не думай».

Денис СОРОКИН.

ВИШНЕВЫЙ САД «ТРИ НА ЧЕТЫРЕ»

Раневская (Галина Тюнина).

СЕРГЕЙ ПЕТРОВ

«Вся Россия — «Вишневый сад», — принято говорить о самой последней пьесе Чехова. И эта цитата задает масштаб любой постановке. Ту, что представила Мастерская Петра Фоменко, противоречит вышесказанному. «Вишневый сад» со всеми его обитателями легко помещается на фурке размером 3х4. И диво дивное — всем тут хватает места. С премьерного показа — обозреватель «МК».

Режиссер Иван Поповски, македонец по происхождению, окончивший наш ГИТИС, работает в Мастерской Фоменко вот уже тридцать лет. Здесь с успехом идут его спектакли «Сон в летнюю ночь», «Молли Суини», «Алиса в Зазеркалье», «Отравленная туника», в которых режиссер всегда делал ставку на эффектный визуальный ряд. Но на этот раз...

«Вишневый сад» — его первое обращение к Чехову, и, кажется, Поповски впервые изменил себе: все видимое, призванное поразить воображение, отвергнуто им. Хотя когда Фирс, появившийся сначала на стене тенью, а потом и собственной шаркающей персоной, потянет кремового цвета занавес, откроется большая фоменковская сцена. По двум сторонам она тоже завешена занавесом, прямо-таки сияюще-белоснежным, как в стихе Пушкина «Мороз и солнце, день чудесный». Все, что будет происходить дальше, разместится слева, ближе к порталу, на небольшой фурке.

А на ней плотно-плотно друг к другу стоят три крупных мебельных предмета (шкаф, шкаф поменьше, диван) и маленькие (зеркало, комодик, столик перед диваном) — вот и готов господский дом, куда возвращается хозяйка из дальнего зарубежья. Париж, Ментон, понимаешь... Приезд с вокзала Любови Андреевны Раневской с младшей дочерью, слугой, а также иностранной гражданкой без настоящего паспорта, и встреченной братом, помещиком, конторщиком, купцом, горничной, обставлен с театральным шиком, правда, с поправкой на провинцию. Для этого режиссер вместе с художником Ниной Бачун задействовал все боковые и дальние двери, проход, отделяющий партер от амфитеатра.

Процессия возвращения в отчий дом носит шумный характер, который практически не стихает весь первый акт. Но «шумный» у Поповски совсем не значит хаотичный и тем более раздражающий. Напротив, полифоничность как общего выхода, так и последующих за ним сцен расписана, как по нотам в хорошем оркестре. «Инструменты» на разные голоса подхватывают друг друга, отчего первый акт, идущий без музыкального сопровождения, кажется очень музыкальным, где и темп, и ритм, и паузы хороши — все вспоминают прошлое. А что в прошлом может быть плохого? Во втором акте натурально зазвучит знаменитый еврейский оркестр, но общее звучание, отвечая содержанию пьесы, приобретет драматичность. Но пока...

В Мастерской Фоменко сыграли последнюю пьесу Чехова

Епиходов (Иван Рябенко) и Дуняша (Мария Геращенко).

СЕРГЕЙ ПЕТРОВ

Раневская в исполнении Галины Тюниной, чуть с экзальтацией, чуть нервная, чуть играющая, но счастливая своим возвращением, припадает к шкафу красного дерева со словами: «Шкафик мой родной...» Правда, после монолога ее братца, адресованного «многоуважаемому шкафу» со столетней биографией. Это место в многочисленных «Вишневых садах» больше выглядит фальшивым, чем смешным, как и предполагалось у автора, когда тот писал пьесу. И за артистов (даже именитых), произносящих такой текст, всегда бывает немножко неловко. Но в данном случае излияние чувств перед старой мебелью выглядит настолько органично, что даже теряешься — смеяться или умиляться искреннему сантименту и наиву этих людей из позапрошлого века.

У Поповски, как ни странно, чеховские люди вышли все будто из нашего времени. Как и нестареющий текст классика: у каждого из персонажей в XXI веке найдется аналог: либеральный бездельник и болтун Петя Трофимов (Федор Малышев), заморочивший голову прелестной, чистой Ане (Александра Кесельман). Разбогатевший, но своим трудом, Лопахин (Денис Аврамов), с виду мужик мужиком, но понятие о благородстве имеет. Изменились внешние приметы (платья, слова и род занятий), а суть остается все той же исконно русской, откуда бы эти люди ни возвращались и куда бы ни отъезжали.

Абсолютно традиционная по форме постановка захватывает не только своей актуальностью, обыденностью отношений, но прежде всего существованием актеров на сцене, их взаимодействием, результатом которого стал блистательный ансамбль без проходных персонажей. Каждый соответствует своему месту на социальной лестнице: интонации у Дуняши (Мария Геращенко) именно горничной, а не барышни из прошлого, Симеонов-Пищик (Олег Нирян) — толстый, нелепый, суетливый, но уютный, как плюшевый медведь из детства. Кстати, тема детства в спектакле подчеркнута реквизитом: куколки (похожие на Раневскую и дочерей), лошадки, плетеная люлька в финале.

Лакей Яша (Александр Мичков) с таким достоинством носит черную нашлепку на одном глазу, как будто глаз он потерял как минимум в битве при Ватерлоо, а не в пьяной драке где-то под Парижем. Отсюда и образ. Епиходов в исполнении Ивана Рябенко в своих действиях, а не, как часто бывает, лишь на словах, буквально соответствует своему прозвищу «двадцать два несчастья». Быть по-настоящему смешным в этой роли мало кому удается, но у Рябенко, который, кстати, учился в режиссерской группе, это получилось на все сто. Не говорю про 87-летнего Фирса: Кирилл Пирогов без особого возрастного грима (только волосы седые) — вообще отдельная субстанция, существующая в своем параллельном мире с пальто опекаемого им барина.

А барин — Леонид Андреевич Гаев (Рустэм Юскаев) — хорош как возрастной анфант и почти террибль, которому симпатизируешь несмотря на то, что он все состояние проел на леденцах. В «Вишневом саде»-2023 актеры во многом соавторы режиссера — поэтому, думаю, такой результат.

Благодаря своей внутренней мелодичности grand-rond, начавшийся в первом акте, прямо по проходу из зала перелетает во второй на сцену. Здесь режиссер раздвигает пространство и отдает чеховским героям большую часть сцены. У каждого здесь своя партия под еврейский оркестр — дуэтом или сольная. Аня с Варей вальсируют, Дуняша кружится с пером в руке. Вечный студент присел у рояля и пытается что-то наиграть.

Раневская после тура с ним уже на первом плане незлобно отчитывает его: «...У вас даже нет любовницы». Галина Тюнина, давно не выходившая в главных ролях, имеет теперь прекрасную Раневскую. Ее игру можно измерять по миллиметрам, которые, в свою очередь, состоят из тончайших эмоций, их оттенков и даже нюансов. И переход меж ними невидим совсем. Глаз не оторвать от такой Раневской.

Персонажи на втором плане и в движении, то организованном, то остановленном, смотрятся плоскостными фигурками театра теней на фоне белоснежного, освещенного изнутри занавеса из тончайшего целлофана. Простыми средствами создается атмосфера ожидания результата торгов, напряжение в воздухе. Печально. Судьба вишневого сада решена. А если он вся Россия и есть, то какова она?

И все-таки Поповски не смог себе отказать в визуализации финала: белоснежный занавес, вздувшись парусом, без видимой помощи каким-то образом порвется на ленты и будет зловеще реять. А рояль, зависнув в воздухе... О нет! Это надо видеть.

Марина РАЙКИНА.

КУРС ВАЛЮТ

По курсу ЦБ на 13.07.2023
1 USD — **90,6253;**
1 EURO — **99,8890.**

ДНИ РОЖДЕНИЯ

Николай Бенуа (1813–1898) — российский архитектор, с 1850 г. главный архитектор Петергофа
Вадим Казаченко (1963) — эстрадный артист и певец, заслуженный артист России
Сергей Маев (1944) — военачальник, генерал-полковник
Валентин Пикуль (1928–1990) — писатель, автор популярных исторических романов
Анна Прохорова (1973) — журналистка, телеведущая, филолог, автор и ведущая телевизионной программы «В центре событий с Анной Прохоровой» на канале «ТВ Центр»
Михаил Пуговкин (1923–2008) — актер театра и кино, народный артист СССР
Анна Снаткина (1983) — актриса театра, кино, телевидения и озвучивания, певица

ПОД ГРАДУСОМ

По информации Гидрометцентра России, сегодня в Москве температура **ночью** 10...12°, **днем** 15...17°. Облачно. Небольшой дождь, местами умеренный. Ветер западный, северо-западный, 7–12 м/с.
Восход Солнца — **4.02**, заход Солнца — **21.07**, долгота дня — **17.05**.
По данным ИЗМИРАНа и Лаборатории магнитобиологии, ожидаются небольшие возмущения геомагнитного поля.

ДАТСКИЙ УГОЛОК

День довольных сотрудников
Международный день головоломки
1728 г. — русский мореплаватель Витус Беринг отправился в плавание от берегов Камчатки на север. Во время экспедиции был открыт пролив между Америкой и Азией, названный его именем
1923 г. — в Лос-Анджелесе установлена знаменитая надпись Hollywood
1973 г. — вышел первый альбом группы Queen
1993 г. — бой на 12-й заставе Московского погранотряда в Таджикистане: погибло 25 российских пограничников
2018 г. — новозеландскими учеными в Женеве был представлен рентгеновский аппарат, который способен делать трехмерные цветные снимки

ГОРЯЧАЯ ПЯТЕРКА АНЕКДОТОВ «МК»

1. Утро, понедельник, начало рабочего дня, приходят работники, включают компьютеры... Тут вваливается один сотрудник явно с сильного похмелья.
Директор: «Что, опять в выходные пили?»
Сотрудник: «Пил, но если бы здесь нормально платили, я бы еще и ел».

2. Определился чемпион по сборке кубика Рубика. Им стал 65-летний китаец Ван Ли. Он собирает до 3 тысяч кубиков Рубика за смену.

3. Беседуют два психолога:
— Я каждого своего пациента всегда спрашиваю, играет ли он в шахматы...
— Зачем?
— Если он не играет, советую начать играть, а если играет, советую прекратить.
— Но почему?
— Да сам не знаю, но в 80% случаев помогает...

4. Плохо не то, что на тридцатилетие бабушка дарит тебе 1000 рублей. Хуже другое: то, что ты на них реально рассчитываешь.

5. — А я сухарики к пиву купил со вкусом сахара.
— Придурок, это рафинад!

© АО «Редакция газеты «Московский Комсомолец», 2023. Торговая марка и торговое имя «Московский Комсомолец», «МК» является исключительной собственностью АО «Редакция газеты "Московский Комсомолец».
Перепечатка материалов и использование их в любой форме, в т.ч. в электронных СМИ, без письменного разрешения редакции не допускается.
Редакция не несет ответственности за достоверность и содержание рекламных материалов.

МК
АДРЕС РЕДАКЦИИ И ИЗДАТЕЛЯ: 125993, Москва, улица 1905 года, 7, стр. 1.
ЭЛЕКТРОННЫЙ АДРЕС РЕДАКЦИИ INFO@MK.RU
Редакция знакомится с письмами читателей, не вступая в переписку. Рукописи не рецензируются и не возвращаются.
Контактные телефоны: (495) 609-4444, (495) 609-4433
Служба распространения: ООО «Агентство «МК» тел. (495) 665-40-80
Газета отпечатана офсетным способом в ОАО «Московская газетная типография». 125993, ГСП-5, Москва, Д-22, ул. 1905 года, 7.
Подписные индексы газеты «Московский Комсомолец»: ПН277, ПН301
1 2 3 4 5 6 7 8 9 10 11 12 13 14 15 16
Заказ №: 2191
Общий тираж: 1.858.464
СВОБОДНАЯ ЦЕНА

Рекламно-информационное агентство Окраина
принимает объявления от частных лиц и организаций в газету "МК".
781-47-37 (многоканальный), 781-47-36, 781-47-40

СРОК ПОДПИСАНИЯ ГАЗЕТЫ В ПЕЧАТЬ 19.30
Дежурный редактор: Станислав СКОБЛО
НОМЕР ПОДПИСАН В 19.30
УЧРЕДИТЕЛЬ: Гусев Павел Николаевич
СВИДЕТЕЛЬСТВО О РЕГИСТРАЦИИ СМИ: ПИ №ФС77-42977 от 10.12.2010, выдано Федеральной службой по надзору в сфере связи, информационных технологий и массовых коммуникаций (Роскомнадзор)
Главный редактор Павел ГУСЕВ
Еженедельные выпуски «МК» выходят и распространяются в 57 регионах России: Астрахани, Барнауле, Белгороде, Биробиджане, Брянске, Великом Новгороде, Владивостоке, Владикавказе, Владимире, Волгограде, Вологде, Воронеже, Горно-Алтайске, Грозном, Донецке, Екатеринбурге, Иркутске, Калининграде, Кемерово, Краснодаре, Кургане, Курске, Липецке, Луганске, Магасе, Майкопе, Нальчике, Нижнем Новгороде, Новосибирске, Орле, Оренбурге, Перми, Петропавловске-Камчатском, Пскове, Ростове-на-Дону, Рязани, Санкт-Петербурге, Саратове, Севастополе, Серпухове, Симферополе, Смоленске, Ставрополе, Сургуте, Тамбове, Твери, Томске, Тюмени, Улан-Удэ, Уфе, Хабаровске, Чебоксарах, Челябинске, Черкесске, Элисте, Южно-Сахалинске, Якутске, а также в Канаде, Германии, в Латвии, Израиле, Эстонии, Казахстане, Киргизии, Австралии.