ISSN 1562-1987

ГДЕ ЛУЧШЕ ПЕРЕЖДАТЬ КОНЕЦ СВЕТА

Читайте 4-ю стр.

МК
WWW.MK.RU
Ежедневная общественно-политическая газета
Распространяется в 83 субъектах РФ
Цена в розницу договорная
№285 (26.121)
вторник 18 декабря 2012
МОСКОВСКИЙ КОМСОМОЛЕЦ
MOSKOVSKIJ KOMSOMOLETS

КИРИЛЛ ИСКОЛЬДСКИЙ

РАЗ-ДВА-ТРИ, ЕЛОЧКУ РУБИ!

«МК» нашел два главных символа Нового года

В этом конкурсе красоты молодки не в цене. Чтобы предстать перед авторитетным жюри, кроме высокого роста и тонкого стана требуется более ста лет набирать смоляную силу, чтобы потом похвастать пышной зеленой юбкой.

30 метров в высоту, 64 сантиметра — обхват «талии», 10 метров — ширина кроны у основания, вес — около 5 тонн, возраст 126 лет. Таковы параметры уроженки Дмитровского района, что завоевала титул королевы красоты и по праву стала называться «главной елкой страны».

Спецкоры «МК» стали свидетелями, как на территории Гарского лесничества срубили ель для Кремля и снарядили хвойную красотку в дорогу. А другой символ Нового года — Дед Мороз — сам пожаловал к нам в редакцию.

Читайте 4-ю стр.

ГЕННАДИЙ ЧЕРКАСОВ

5 самых забавных вопросов Деду Морозу:

— Чиновники обращаются к вам с просьбами исполнить их мечту?

— Однажды я общался с представителями столичных коммунальных служб. Они попросили: «Дедушка, а можно сделать так, чтобы вокруг Москвы был снег, а в самом городе не было».

— Вы голосовали?

— Конечно, даже номер избирательного участка в Устюге могу назвать — №2. Но я никогда не раскрываю, за кого голосовал, чтобы это не повлияло на ваши политические взгляды.

— Знаете, какова длина вашей бороды?

— А разве добро измеряется в сантиметрах?

— Можете процитировать самое забавное стихотворение, которое вам рассказывали?

— Да, его мальчик маленький прочитал: «Идет бычок качается, сдыхает на ходу...»

— Говорят, что наши астронавты останутся без новогоднего поздравления?

— Что вы, конечно же, нет. Эту ставшую традиционной встречу с космонавтами я не могу пропустить. Приеду я к ним в ЦУП в последних числах декабря.

НАЦИОНАЛЬНОСТЬ ПОД ЗАПРЕТОМ

Михаил ФЕДОТОВ: «Этот закон может привести к тому, что пресса начнет замалчивать проблемы общества»

Председатель Мосгордумы Владимир Платонов предложил законодательно запретить СМИ упоминать национальность преступника. По словам спикера, «это не закон против СМИ или против какой-то национальности», а сама инициатива нуждается в тщательной проработке. Тем не менее профильный комитет Госдумы РФ уже начинает работу над законопроектом. Наряду с национальностью, возможно, запретят упоминать регион проживания и вероисповедание преступника.

В 2007 году подобный законопроект уже вносился в Госдуму. Его рассмотрение трижды откладывалось. Тогда «Единая Россия» законодательную инициативу депутатов Мосгордумы не поддержала. Отрицательную оценку законопроекта дала и Общественная палата. В итоге он был отклонен профильными комитетами Госдумы по безопасности и информационной политике. Депутаты посчитали нововведения излишними, ссылаясь на уже существующие в российских законах нормы. Спустя 5 лет Владимир Платонов решил реанимировать уже подзабытую идею, причем сразу в присутствии президента. 13 декабря на встрече с Советом законодателей он попросил Владимира Путина поддержать предложение о законодательном запрете упоминания в СМИ национальности и вероисповедания задержанных, арестованных, осужденных и потерпевших. По словам спикера, законопроект должен предусматривать санкции вплоть до закрытия СМИ.

Читайте 3-ю стр.

ИТАР-ТАСС

БЕРЛУСКОНИ ОБРУЧИЛСЯ СО СВОЕЙ ПАССИЕЙ

Несмотря на 49-летнюю разницу в возрасте

Читайте 3-ю стр.

ЗЛОБА ДНЯ

Анастасия РОДИОНОВА, корреспондент отдела политики

КС ОППОЗИЦИИ ПОСИДИТ ЗА РАЗВОЗЖАЕВА

В воскресенье, на следующий день после несогласованной акции у Соловецкого камня, Координационный совет оппозиции собрался на очередное, третье по счету заседание. В уютном зале члены КС обсудили акцию, на которую, по разным подсчетам, пришли от 800 до 1,5 тысячи человек, и признали ее успешной. Конечно, успехом можно считать уже то, что люди вообще вышли на Лубянскую площадь почтить память репрессированных и поддержать тех, кто, по их мнению, сейчас является политзаключенным, возложив цветы к камню. Вот только записать этот успех на счет КС нельзя, ведь в качестве основной функции этого органа еще в процессе «избирательной кампании» называлась именно организация массовых акций и их согласование с мэрией столицы. Согласовать акцию не удалось, а на несанкционированную призывать людей благоразумно не стали — это чревато внушительными штрафами, а с деньгами у оппозиционеров, судя по дальнейшим событиям на воскресном заседании КС, дела обстоят напряженно.

Однако с проведением «маршей» в дальнейшем члены КС все же решили повременить. На заседании решили, что ограничатся небольшими точечными акциями, а крупное мероприятие отложат до весны, поскольку на улице сейчас «чересчур холодно». Звучит неубедительно, и если вспомнить прошлогодние зимние акции, когда в мороз -30 на улицы выходило под сотню тысяч человек, и если оценивать саму идею отложить революцию на более теплые деньки.

ОБСУЖДЕНИЕ на сайте mk.ru

Читайте 2-ю стр.

МАСТЕР БОЛТОЛОГИИ

Лукашенко предлагает России забить на всех так же, как и он

«России нужно ногой топнуть и забить «болт» на этих демократических страдальцах» — такой совет дал на этой неделе батька Лукашенко российской власти, прокомментировав принятие Конгрессом США акта Магнитского. У президента Белоруссии — «звездный час», наконец-то он почувствовал себя в роли «старшего товарища», который может дать России «дельный совет». Уж в чем-в чем, а в «забивании болтов» батька поднаторел.

Читайте 3-ю стр.

СВОБОДНАЯ ТЕМА

Леонид МЛЕЧИН, писатель

НЕ ОБИДЕТЬ ТОВАРИЩА СТАЛИНА

Читайте 3-ю стр.

Александр МИНКИН

БЕШЕНСТВО ВЛАСТИ

Депутаты рискуют нарваться

Российская власть в ярости. Дума спешит запретить американцам усыновлять российских детей. Вице-спикер Госдумы Неверов заявил, что «запрет будет принят в среду и коснётся всех граждан США».

Если депутаты это сделают, мы им гарантируем симметричный ответ.

Закон Магнитского закрыл въезд в США тем российским чиновникам — следователям, прокурорам, судьям, тюремщикам, — которые причастны к смерти Сергея Магнитского. Он умер в тюрьме, точнее — убили (замучили до смерти). Вдобавок по этому закону арестованы счета и имущество попавших в список.

Читайте 2-ю стр.

9 ДНЕЙ

ДО ОКОНЧАНИЯ ПОДПИСКИ НА «МК»

В НОМЕР! Звоните! 707-29-98 fax 781-47-03

ВИНОВНИКИ СМЕРТИ ПОЛИЦЕЙСКОГО ВОЗЛЕ НОЧНОГО КЛУБА ЗАМЕТАЮТ ВИДЕОСЛЕДЫ

Неожиданное препятствие появилось на пути правоохранителей, которые занимаются расследованием смерти сотрудника Московского университета МВД 29-летнего Владимира Агафонова. Оказалось, что часть записи с камер видеонаблюдения ночного клуба, где произошла роковая драка, повреждена.

Как ранее сообщал «МК», капитан полиции, инженер отдела технических средств обучения погиб в ночь на воскресенье, упав на штырь арматуры возле ночного клуба «Реал Маккой» на Кудринской площади. В питейное заведение молодой человек пришел на день рождения к однокласснику вместе со своей невестой. Около трех ночи они засобирались домой. Девушка стала надевать шубу и стояла с друзьями возле гардероба. В это время к ней и подошел другой посетитель — Максим Кованов — и что-то сказал. Внимание к Кате не понравилось подошедшему Владимиру. Между молодыми людьми возникла стычка, которую жестко пресекли охранники заведения.

Они вытолкнули драчунов на улицу. Что произошло дальше, сейчас пытаются выяснить следователи. Максим говорит, что, когда он обернулся, Владимир уже упал на штырь и лежал на земле.

По трагической случайности у Владимира была распахнута куртка, и грудь прикрывала лишь тонкая футболка. Арматура вошла в грудь с левой стороны, повредила легкое и сердце.

На причастность к произошедшему проверяют и двух из четырех охранников заведения. Кстати, кусок видеозаписи происходящих событий оказался поврежден. Впрочем, для экспертов это не помеха. Запись будет восстановлена, а виновные — наказаны.

КВАРТИРЫ ПО КОМФОРТНЫМ ЦЕНАМ

Реклама ООО «Мартемьяново» (ГК ОПИН)

На 27-м км Киевского шоссе, в г. Апрелевка, имеющем отличное транспортное сообщение с Москвой, строится новый микрорайон Vesna – 16 монолитно-кирпичных домов современной архитектуры. Проект интересен зеленой территорией с велодорожками, аллеями, собственным прудом, а также концепцией «безопасный двор»: дворы жилого комплекса закрыты для а/м и имеют многоуровневую систему охраны. Это позволит безбоязненно отпускать детей на прогулку, снизит уровень шума в квартире. Проектом предусмотрено строительство двух детских садов на 120 мест каждый, школы на 800 мест с огромным футбольным полем, просторными и светлыми классами, множеством кружков.

Вниманию покупателей предлагаются однокомнатные квартиры от 32 кв.м; двухкомнатные квартиры от 50 кв.м; трехкомнатные от 77 кв.м.

Звоните! +7(495)995-15-50. С проектной декларацией можно ознакомиться на сайте www.vesnadom.ru.

МУЖЧИНА УБИЛ ЖЕНУ И ДЕТЕЙ ПО ОДНОЙ ПРИЧИНЕ

Новые подробности гибели 22-летней Марии Мирошкиной и двух ее маленьких детей в подмосковной Электростали стали известны «МК». Главный подозреваемый — 23-летний муж пропавшей женщины — рассказал, как в порыве гнева убил супругу с малышами.

Как ранее писал «МК», 12 декабря с заявлением в полицию обратился сотрудник салона сотовой связи Александр Мирошкин. Он рассказал, что его жена с детьми — трехлетней Дашей и восьмимесячным Олегом — пропала за пять дней до этого. Выяснилось, что последний раз женщину видели на автовокзале в Ногинске, где она ловила машину до Электростали, чтобы ехать к мужу. Между тем знакомые семьи рассказали, что Мирошкин часто избивал жену. На работе мужчину охарактеризовали как вспыльчивого и склонного к воровству. В итоге главу семейства было решено допросить в качестве подозреваемого. Некоторое время мужчина отпирался, но затем признался, что 7 декабря он встретил жену, приехавшую с малышами на попутке от своей мамы. Во время прогулки между ними разгорелся конфликт. Когда семья шла мимо места, известного в городе как Ивановские карьеры, Александр в порыве гнева нанес жене несколько ударов по голове кулаками, она выронила Олега, который упал и разбил себе голову. Муж продолжил избивать Марию, пока она не потеряла сознание. В этот момент Даша закричала. Слезы девочки еще больше разъярили отца семейства, и он нанес несколько ударов по голове ребенку. Остановился Мирошкин, лишь когда девочка перестала подавать признаки жизни. На допросе убийца рассказал, что тела не прятал, трупы, видимо, скрыл глубокий снег карьера. На момент подписания номера тела найдены не были.

ВОДИТЕЛЯМ ОБЪЯВЯТ О ПРОБКАХ ПО СПЕЦИАЛЬНОМУ РАДИО

Специальный канал автодорожных сообщений ТМС для информирования автомобилистов о пробках и ДТП появится в Москве.

Как рассказали «МК» в пресс-службе Департамента транспорта Москвы, канал автодорожных сообщений в случае необходимости будет глушить сигнал радиоприемника, чтобы передать информацию о дорожной ситуации. Водители смогут узнать, есть ли в районе, где они едут, пробка, ДТП, проводятся ли какие-то дорожные работы.

По словам специалистов, у большинства современных автомобильных радиоприемников есть такая функция. Ее необходимо будет лишь активировать.

Сейчас данную услугу в столице предоставляют несколько компаний, однако голосовые сообщения при этом не используются. По спецканалу сообщения о пробках передаются на навигаторы.

Информацию о движении будут считывать датчики, которые сейчас устанавливают по всему городу. ТМС будет доступен для горожан в следующем году. Также информация о пробках и авариях будет поступать в виде смс на мобильники автомобилистов и на их навигаторы.

В НОВЫЙ ГОД МЕТРО ЗАКРОЕТСЯ ПОД НАПОРОМ ТОЛПЫ

Вход на некоторые станции метро в центре Москвы могут закрыть в новогоднюю ночь из-за большого скопления людей.

Как рассказали «МК» в пресс-службе столичной подземки, во время проведения праздничных мероприятий в ночь с 31 декабря на 1 января может измениться режим работы некоторых станций. В частности, станции «Лубянка», «Китай-город», «Кузнецкий Мост», «Площадь Революции», «Охотный Ряд», «Театральная», «Чеховская», «Пушкинская», «Тверская», «Александровский сад», «Боровицкая», «Маяковская» и «Библиотека им. Ленина», возможно, придется закрыть для входа, если в центре города будет очень много людей. С этих станций можно будет лишь выйти на улицу или сделать пересадку.

«СКОРАЯ» НЕ СПЕШИЛА К УМИРАЮЩЕМУ ХОККЕИСТУ?

В гибели 16-летнего подростка, сбитого на днях электричкой в городе Хотькове Сергиево-Посадского района Подмосковья, очевидцы трагедии и местные жители винят «скорую помощь» и железнодорожников.

Как стало известно «МК», трагедия случилась 13 декабря днем в районе Хотьковского железнодорожного вокзала. Около 15.45 студент Московского областного профессионального колледжа Андрей Зуденков, перебегая через рельсы, попал под пригородный электропоезд. По словам свидетелей происшествия, возможно, он бы успел перебраться на другую сторону, но на долю секунды замешкался, обернувшись на оклик приятельниц, стоявших рядом с путями. Проходящая мимо электричка зацепила парня, протащив несколько метров за собой. Прохожие тут же вызвали «скорую», но диспетчеры сообщили, что обе машины, закрепленные за хотьковской подстанцией, на выезде. Пока ждали «неотложку», молодой человек какое-то время находился в сознании и кричал от боли. Кто-то из горожан, не выдержав, поспешил на хотьковскую подстанцию (от места ЧП до медицинского учреждения пять минут ходу), чтобы уговорить врачей помочь парню, и будто бы увидел, что во дворе учреждения стоят две машины.

Так или иначе, по словам очевидцев, помощь пришлось ждать около 40 минут вместо 20 положенных — на вызов прибыла бригада Центра медицины и катастроф из Сергиева Посада. Молодой человек был госпитализирован в районную больницу, но через час скончался в реанимации. Позже судмедэкспертиза установила, что он получил тяжелые травмы, не совместимые с жизнью.

— Обе машины, прикрепленные к подстанции в Хотькове, были на вызовах, — заявили «МК» в сергиево-посадской «скорой», уточнив, что проблем с количеством «неотложек» в Хотькове нет. — У нас машин столько, сколько положено по нормативам, исходя из численности населения города.

Андрей Зуденков учился в колледже на факультете строительства и эксплуатации зданий и с ранних лет занимался хоккеем, играя на позиции защитника в местном клубе «Энергия». Тренеры считали его одним из самых перспективных спортсменов в команде. В тот день он шел на тренировку.

На участке железной дороги, где погиб юноша, людей сбивают регулярно. Через «железку» нет ни надземного, ни подземного перехода — только пешеходный.

ШКОЛЬНИКАМ ПРИДЕТСЯ ЗАБЫТЬ ПРО ЛЫЖИ ДО ПОТЕПЛЕНИЯ

Уроки физкультуры из-за мороза в столичных школах перенесут с улицы в спортивные залы.

Как рассказал «МК» руководитель Департамента образования Москвы Исаак Калина, в такую холодную погоду, которая установилась сейчас в Москве, заниматься физкультурой (обычно это лыжи или коньки) на улице вредно для здоровья. Он рекомендовал учителям и директорам школ перенести уроки в закрытые помещения. Особенно это касается учащихся младших классов.

Исаак Калина также добавил, что в случае усиления морозов во всех школах Москвы будут отменены занятия.

Напомним, что Управление Роспотребнадзора по Москве рекомендует отменять проведение уроков и массовых мероприятий на улице при температуре -25 градусов. В это время школьники могут использовать дистанционные образовательные технологии, интернет-ресурсы учреждений, электронную почту. Педагоги же будут продолжать работать в соответствии с графиком.

Пока же, согласно прогнозам синоптиков, в ближайшие дни в Москве столбик термометра не опустится днем ниже -15...-17 градусов. Ночью будет до -20.

ХОЗЯИНА ВЗОРВАВШЕГОСЯ РЕСТОРАНА ОСТАВИЛИ НА ВОЛЕ ПО ПРОСЬБЕ ЖЕРТВ

Наказание директору ресторана «Иль Питторе» на Нахимовском проспекте, где в январе этого года взорвались газовые баллоны, смягчил в понедельник Мосгорсуд. Реальный срок в колонии-поселении служители Фемиды заменили на условный.

Как уже сообщал «МК», в результате ЧП погибли три человека и пострадали более 30. Владельца питейного заведения Сурена Мкртчяна обвиняли по части 2 статьи 143 УК РФ («Нарушение правил охраны труда, повлекшее по неосторожности смерть человека») и части 1 статьи 238 УК РФ («Производство, хранение или перевозка в целях сбыта либо сбыт товаров и продукции, выполнение работ или оказание услуг, не отвечающих требованиям безопасности жизни или здоровья потребителей»). Так как обвиняемый полностью признал свою вину, суд проходил в особом порядке. В октябре служители Фемиды приговорили Мкртчяна к 1 году 8 месяцам лишения свободы в колонии-поселении. Защитники директора подали кассационную жалобу в Мосгорсуд.

— Пять пострадавших написали в суд жалобы на суровость приговора, — рассказал «МК» адвокат осужденного Арман Джаракян. — Ни один из пострадавших и родственников погибших не имел претензий к ресторану, так как Сурен Мкртчян выплатил всем денежные компенсации. Он возместил ущерб не только тем людям, которые были официально признаны потерпевшими, но и еще 22 гражданам, которые не были признаны пострадавшими, но в тот день присутствовали в ресторане.

Служители Фемиды учли документы, поступившие от граждан, а также тот факт, что после случившегося у директора «Иль Питторе» усугубились проблемы со здоровьем и медики дали ему II группу инвалидности. В итоге реальный приговор был заменен на условные 1 год и 9 месяцев. По словам защитника, Мкртчян не ожидал такого решения, напротив, готовился отбывать срок в колонии-поселении. Кстати, чтобы расплатиться с пострадавшими, ему пришлось продать машину, а также взять внушительную сумму в долг у друзей.

ГРИГОРИЯ ЛЕПСА ОСКОРБИЛА ЕГО ПОПУЛЯРНОСТЬ

Один из самых дорогих певцов российской эстрады — 50-летний Григорий Лепс — решил не отставать от звездных коллег и вступил в судебную войну с журналистами. Исполнитель хита «Рюмка водки на столе» подал в суд на федеральный канал, с которого намерен получить компенсацию за разглашение информации о своей частной жизни.

Как сообщили «МК» в пресс-службе Пресненского суда, Лепс обратился с иском о защите чести, достоинства и деловой репутации к одному из крупных телеканалов. Музыканта задел сюжет о нем, который прошел в ноябре этого года, в программе о жизни знаменитостей. По словам певца, он не давал согласия на сбор сведений о его персоне и использовании его изображения. Лепс посчитал, что ему нанесен моральный урон, который он оценил в 2 млн рублей.

Надо отметить, что ранее Григорий Лепс не был замечен в судах в отличие от его коллег по цеху.

ЛИЛИЯ ШАРЛОВСКАЯ

ПОДОЗРЕВАЕМЫЕ ОГРАБИЛИ СЫЩИКА ПРИ МЕРТВЫХ СВИДЕТЕЛЯХ

Полицейский в штатском стал жертвой грабителей, которых он выслеживал на кладбище в Одинцовском районе Подмосковья. Несмотря на то, что рассекреченный страж порядка представился и показал удостоверение, двое злоумышленников — отец и сын — угрожая пистолетом и ножом, забрали у старшего лейтенанта 15 000 рублей, документы (в том числе и на авто) и два мобильных телефона.

Как стало известно «МК», пострадавший — 30-летний начальник отделения по борьбе с организованной преступностью МУ МВД России «Одинцовское». В середине дня в воскресенье старлей выехал на кладбище в деревне Покровское. По словам самого полицейского, он длительное время «вел» 54-летнего Александра Фомичева и его 26-летнего сына Олега в качестве подозреваемых по одному уголовному делу. И когда он получил информацию, что оба Фомичевых зачем-то отправились на погост, решил проследить за ними. Но на открытой территории небольшого кладбища полицейский быстро попался на глаза мужчинам. Они ограбили стража порядка и так избили его, что тому пришлось отправиться в больницу. К счастью, обошлось без переломов, но лейтенант получил несколько серьезных рассечений и ушибов. По «горячим следам» обоих преступников нашли, но коллеги блюстителя закона обнаружили несколько несостыковок в этом деле. Во-первых, и полицейский, и Фомичевы живут в деревне Часцы, и в этом небольшом населенном пункте все прекрасно знают, что старший лейтенант занимает не самую низкую должность в полиции района. Во-вторых, случаи, когда начальник отдела по борьбе с организованной преступностью без оперативного сопровождения выезжает на оперативно-разыскные мероприятия, — нонсенс. Ситуацию могут прояснить сами задержанные, но на данный момент они отрицают свою вину.

NON-STOP

Подготовил Михаил ЗУБОВ.

НАВАЛЬНЫЙ ПОЛУЧИЛ ВТОРУЮ ПОДПИСКУ О НЕВЫЕЗДЕ

Блогера Алексея Навального официально уведомили о возбуждении против него уголовного дела по факту хищения 55 млн рублей в сфере грузоперевозок. Об этом он сообщил в своем микроблоге. «Общая идея возбужденного дела: Навальный был учредителем фирмы, которая была учредителем фирмы, которая оказывала транспортные услуги «по неэквивалентно большой, заведомо завышенной стоимости», а остальные мои родственники занимались тем, что эти деньги отмывали», — пишет Навальный. Он уточнил, что следователи взяли с него подписку о невыезде.

ТОРГОВЦЕВ НЕ БУДУТ ВЫГОНЯТЬ ИЗ МЕТРО И ПЕРЕХОДОВ

Предприниматели, торгующие на станциях метро и в подземных пешеходных переходах, смогут продолжить свою деятельность в 2013 году. Как сообщил на прямой линии в «МК» глава Департамента торговли и услуг Алексей Немерюк, со всеми торговцами планируется перезаключить договоры. Всего в метро расположены 3,5 тыс. объектов торговли, в подземных переходах — 1,3 тыс. К концу первого квартала 2013 года будет завершен мониторинг станций и переходов и выявлены узкие места, где торговые павильоны мешают движению пассажиропотока. На основе полученных данных чиновники разработают новую схему дислокации торговых объектов в подуличном пространстве.

НОВЫХ МЕЧЕТЕЙ НЕ ПОЯВИТСЯ

Власти Москвы не принимали решений о строительстве новых мечетей в городе. Об этом говорится в письме председателя Москомстройинвеста Константина Тимофеева. Строительство не согласовывала и специальная рабочая группа, определяющая необходимость строительства культовых объектов в столице. Ранее сообщалось, что новые мечети будут возведены в Южном Бутове, Люблине и окрестностях станции метро «Шоссе Энтузиастов». По словам главы Совета муфтиев России Равиля Гайнутдина, предполагалось возведение еще трех мечетей в других районах города. На сегодняшний день в Москве действует шесть мечетей, крупнейшая из которых находится на проспекте Мира. При этом, по официальным данным, в столице проживает 1,5 млн мусульман.

СУПРУГА КИМ ЧЕН ЫНА БЕРЕМЕННА?

Как сообщают южнокорейские СМИ, супруга лидера КНДР Ким Чен Ына ожидает ребенка. Официально пока эта информация не подтверждена, однако, как отмечают журналисты, фигура жены северокорейского лидера Ли Соль Чжу претерпела значительные изменения. Ранее СМИ сообщали, будто бы пара заказала товары для младенцев из-за рубежа. При этом, по некоторым данным, один ребенок у четы уже есть.

КАДР ДНЯ

REX FEATURES / FOTODOM.RU

В Китае посетители торгового центра в Тяньцзине смогут развлечься, рассматривая выставку известнейших полотен в 3D-версии. Их вниманию будет представлена даже «объемная» Мона Лиза.

ЖУРНАЛИСТОВ НЕ ПУСТИЛИ НА ПРЕСС-КОНФЕРЕНЦИЮ ПУТИНА

Из-за технического сбоя из списка аккредитованных на пресс-конференцию президента 20 декабря СМИ исчезли оппозиционные журналисты и целые издания. В опубликованный в первой половине дня 17 декабря список не попали оппозиционные журналисты Екатерина Винокурова и Олег Кашин. Последний, правда, признал, что его аккредитацией занималась редакция издания Openspace, которое он намеревался представлять. Помимо оппозиционеров в списки не попало и информационное агентство РИА «Новости». Как пояснил «МК» пресс-секретарь президента Дмитрий Песков, из-за технического сбоя на сайте просто появился неуточненный список. После сверки всех поступивших данных (все это время на сайте висело объявление с извинениями за техсбой) к вечеру появилась обновленная версия — с Виноградовой и информагентством. Но без Кашина. Уточненный список пополнился на 42 фамилии. Всего аккредитовались 1040 российских журналистов и 186 иностранных.

ПРЕМЬЕР ЯПОНИИ ОБЕЩАЕТ РЕШИТЬ КУРИЛЬСКИЙ ВОПРОС

Лидер либерально-демократической партии Японии, победившей на выборах в Стране восходящего солнца, намерен решить территориальный спор с Россией. Как утверждает сам Синдзо Абэ, которому предстоит 26 декабря занять пост главы кабмина страны, он хотел бы подписать мирный договор с Россией по поводу Курильских островов.

ВЫПЛАТЫ ПО ОСАГО СТАНУТ ВЫШЕ

Премьер-министр Дмитрий Медведев отправил на рассмотрение в Госдуму проект изменений схемы расчетов по ОСАГО. В нынешнем виде документ предлагает существенное увеличение страховых выплат (см. таблицу). При этом потерпевший в обязательном порядке сможет выбирать: получать возмещение в натуральной форме (то есть ремонт) или деньгами. По оценке Минфина, это приведет к увеличению средней стоимости полиса примерно на 25%.

ВИДЫ ВЫПЛАТ	СКОЛЬКО СЕЙЧАС (тыс. руб.)	СКОЛЬКО БУДЕТ (тыс. руб.)
За причинение вреда жизни и здоровью (на человека)	160	500
За причинение вреда имуществу	120	400
При оформлении ДТП без участия сотрудника полиции	25	50
При оформлении ДТП без участия сотрудника полиции в Москве, Московской области, Санкт-Петербурге и Ленинградской области (при наличии видеоматериалов)	25	400

ЭКОНОМИКА

ГДЕ НА РУСИ ЖИТЬ ДЕШЕВЛЕ?

Продуктовая корзина россиян за полгода выросла в цене на 600 рублей

В этом году потребительский индекс Общественной палаты претерпел серьезные изменения. В него помимо традиционного анализа стоимости продуктов питания были добавлены новые категории — стоимость основных медикаментов, владение автомобилем и услуги ЖКХ. «МК» удалось ознакомиться с результатами мониторинга ОП. Интересно, что стоимость жизни в Москве оказалась далеко не самой пугающей.

«Совершенно очевидно, что потребности граждан не ограничиваются только продуктовой корзиной, с мая 2012 года мы расширили мониторинг, включив в него цены на основные лекарства, стоимость коммунальных услуг и стоимость владения автомобилем», — пояснил руководитель группы ОП по агропромышленному комплексу и продовольственным рынкам Михаил Попов.

КОМУ ЖЕ В ИТОГЕ ЛЕГЧЕ ЖИВЕТСЯ?
(цены указаны в рублях)*

	Набор продуктов	Набор лекарств	Владение автомобилем	Итого	Средняя зарплата
Хабаровск	3607	1906	4156	9669	28 600
Санкт-Петербург	2822	1596	4394	8812	32 000
Москва	2828	1638	4067	8533	50 000
Пермь	2456	1730	4111	8297	29 000
Казань	2611	1693	3942	8246	25 500
Нижний Новгород	2441	1699	3993	8133	19 000
В среднем по России	**2882**	**1664**	**3908**	**8454**	**23 000**

*актуально на ноябрь 2012 года.

Средняя стоимость основных продуктов питания (в него входят: нарезной батон, сливочное и растительное масло, борщевой набор, творог, яйца, говядина, свинина и курица) в крупных городах России в ноябре этого года составила более 2882 рублей, дороже всего продукты обходятся жителям Хабаровска (3606 рублей), а дешевле всего — Нижнего Новгорода (2441 рубль). Москвичам продуктовая корзина версии ОП обходится в 2828 рублей.

Согласно результатам мониторинга, за последние семь месяцев подорожал и набор основных лекарственных препаратов. Его средняя стоимость по стране в ноябре составила 1664 рубля. Интересно, что в апреле этого года этот показатель был меньше на 64 рубля. Дороже всего медикаменты обходятся жителям Хабаровска (1906 рублей), дешевле всего — Самары (1572 рубля).

Эксперты из ОП посчитали и стоимость содержания автомобиля — дороже всего «железный конь» обходится санктпетербуржцам. В ноябре расходы на ГСМ, транспортный налог и обслуживание авто для жителей Северной столицы составили 4394 рубля. А самым «дешевым» городом для автомобилистов стал Ставрополь — здесь этот показатель составляет 3631 рубль.

Особое внимание Попов уделил и проблемам ЖКХ. «Для нас новостью стало то, что в стране нет мониторинга расходов ЖКУ (с учетом стоимости управления домом). Также нет единого реестра норм потребления, то есть каждый муниципалитет устанавливает их самостоятельно. Мы будем требовать у Минрегиона и Фонда ЖКХ в течение трех месяцев такой реестр создать и публиковать соответствующую статистику», — заявил он. И хотя инфляция в сфере ЖКХ за полгода в целом не превысила 15%, разница цен между регионами впечатляет. Если в Уфе в ноябре нужно было платить 2814 рублей, то в Хабаровске — все 6686 рублей. Причем доля жилищных услуг в этих расходах в Уфе составляет 4,3%, а в Хабаровске уже 10,3%. В среднем по стране стоимость услуг ЖКХ составила 3941 рубль, тогда как в апреле этот показатель был на уровне 3100 рублей.

Евгений КРАСНИКОВ.

ФЕМИДА

ГЕННАДИЙ ЧЕРКАСОВ

СУДЬИ ЖАЛУЮТСЯ НА ЗАРПЛАТУ

Но иски удовлетворяют исправно

«Абсолютное большинство исков, с которыми россияне обращаются в суды, удовлетворяется, в том числе и в случае споров с властью», — заявил в понедельник глава Совета судей РФ Юрий Сидоренко, открывая VIII Всероссийский съезд судей, который начал свою работу в Москве. На съезде, который продлится три дня, его делегаты — а это более 700 представителей Фемиды — обсудят вопросы, важные как для самих судей, так и для всего общества. Среди них — принятие кодекса судейской этики и назревшая необходимость серьезного послабления уголовной ответственности граждан.

Съезд — мероприятие нечастое, проходит всего раз в четыре года. Чтобы понять, появилась ли за это время в работе правосудия положительная динамика, перед делегатами отчитываются руководители всех органов судейского сообщества. Среди них — Совет судей. Доклад его главы Юрия Сидоренко был больше похож на перечисление того, что судьям обещали, но так и не выполнили.

Так, до сих пор не принят закон «О судебной нагрузке». Сидоренко заметил: невнимание к этому вопросу приводит к тому, что сегодня судьи вынуждены работать в условиях постоянного перенапряжения, высоких физических и эмоциональных нагрузок. А это ведет к задержке сроков рассмотрения дел и «к оттоку квалифицированных судей из системы».

Вопрос неудовлетворительного финансирования судейского сообщества в докладе был поднят как один из главных. Речь шла и о зарплатах судей, которые так и не подняли на обещанный уровень: «Владимир Путин в 2004 году говорил, что судьям необходимо повысить заработную плату в 2–3 раза, а потом еще на столько же. Первая часть выполнена, не мешало бы выполнить и вторую», — напомнил Сидоренко, который подсчитал, что из-за этого «реальная покупательская способность судей упала на 30–40%».

Тем не менее, как считает Юрий Сидоренко, судьи, несмотря на невнимание к их проблемам, сработали так, что уровень доверия к ним у граждан существенно возрос. Красноречивее всего, по мнению председателя СС, говорят цифры. Так, суды общей юрисдикции в 2011 году рассмотрели всего 25,5 млн дел и материалов, еще 1,7 млн дел было рассмотрено в арбитраже. Из них удовлетворены: 94% требований по трудовым спорам, 96% — по пенсионным, 97% — по жилищным.

Несколько ниже оказалось количество дел, которые россияне выиграли в спорах с властью — 65%. Но это и неудивительно. Вопросу независимости в докладе главы Совета судей было уделено отдельное внимание. Он отметил, что судьи в России по-прежнему страдают от попыток оказать на них давление «с помощью СМИ», «привлечения административного ресурса» и «от криминальных структур», а законы, направленные на обеспечение независимости, тоже так и не были приняты.

В понедельник же одним из обсуждаемых моментов было принятие нового кодекса судейской этики. Как пояснили «МК» сами служители Фемиды, они ждут, когда в кодексе будет четко прописано, можно ли им напрямую общаться с представителями СМИ, где можно и где нельзя бывать судье, что можно считать подарком, а что будет расцениваться как взятка.

Еще один вопрос, который планируют обсудить делегаты съезда: не пора ли призвать общество к очередной либерализации уголовного законодательства. Анализ судебной практики показывает, что с введением новых альтернативных мер наказания за преступления небольшой тяжести можно говорить о том, что такие статьи стоит декриминализовать для тех, кто совершил свой проступок впервые. Таких нарушителей закона можно привлекать к административной ответственности.

Лина ПАНЧЕНКО.

ОБЩЕСТВО

ПРАВОЗАЩИТНИКИ СОЗДАЛИ АЛЬТЕРНАТИВНЫЙ СОВЕТ

Людмила Алексеева и Ко намерены помочь Конгрессу США

Правозащитники, не вошедшие в президентский Совет по правам человека, создали свой альтернативный Независимый совет. Одним из главных направлений его деятельности станет создание мини-списков Магнитского из числа судей, чиновников, сотрудников правоохранительных органов, причастных к нарушению прав человека. Информацию об этих людях будут публиковать на своего рода «доске позора» в Интернете, а после тщательной юридической экспертизы передавать в Конгресс США и Европарламент для того, чтобы в отношении них начали действовать визовые санкции.

В Независимый совет вошли десять известных правозащитников и общественных деятелей: глава Московской Хельсинкской группы Людмила Алексеева, Лев Пономарев, Кирилл Кабанов, Ирина Ясина, Сергей Алексашенко, Тамара Морщакова, Зоя Светова, Виктор Бондаренко, Евгений Понасенков и Наталья Пелевина. Официально в качестве общественной организации совет не регистрируется. На вопрос о финансировании правозащитники на пресс-конференции в понедельник, 17 декабря, сообщили, что никаких особенных бюджетов для защиты прав человека не требуется. «У нас есть помещение в офисе организации «Россия для всех» и возможность издавать литературу, — сказал Виктор Бондаренко. — А для экспертных заключений мы будем привлекать юристов — есть люди, которые готовы работать бесплатно». Правозащитники рассчитывают как на помощь специалистов «на общественных началах», так и на сбор пожертвований. Людмила Алексеева пояснила, что, по ее мнению, общество сейчас готово бескорыстно давать деньги правозащитникам: совсем недавно МХГ собрала 2,5 миллиона рублей на реализацию

ГЕННАДИЙ ЧЕРКАСОВ

своей деятельности. «Мы будем стараться быть независимыми от западных и российских грантов», — пообещала Наталья Пелевина, а Тамара Морщакова подвела черту под вопросами о финансировании громким: «Никто музыку не заказывает!» — пристыдив тем самым чересчур настойчивых журналистов. Тем не менее прямого ответа на вопрос о бюджете правозащитной деятельности пресса так и не получила.

Евгений Понасенков объяснил, что совет должен стать «посредником между людьми и законом». А Зоя Светова рассказала, что главной задачей станет составление списков «чиновников, судей, прокуроров и следователей, причастных к преследованиям граждан и нарушению прав человека». Первые кандидаты на включение в такой список: судья Виктор Данилкин, выносивший решение по делу Ходорковского, и судья Марина Сырова, прославившаяся в ходе процесса над Pussy Riot. В позорный список правозащитники обещают включать не только фамилии подвергаемых остракизму чиновников и судей, но и полное описание их деяний и истории «людей, попавших в жернова российского правосудия». А главная цель правозащитников — добиться того, чтобы США и Европа ввели в отношении нарушителей прав человека санкции, в первую очередь визовые. «Наша мечта — чтобы наших нарушителей наказывало наше правосудие, но, пока этого нет, я благодарна Конгрессу США и парламенту Евросоюза за то, что они это делают, — сказала Алексеева. — Мы можем, сделав солидную юридическую экспертизу, обращаться в Конгресс США и Европарламент с просьбой проверить документы и включить людей в список Магнитского». Кроме Данилкина и Сыровой в списки рискуют попасть депутаты, вносившие поправки в закон о митингах, а также авторы законов о клевете и гомофобии. «Они очень любят отдыхать в бездуховной Европе со своими семьями, кататься в Швейцарии на лыжах — избавим их от этого, — откровенно ехидничали правозащитники. — В отпуск — по Золотому кольцу России!»

Впрочем, если российская Фемида проснется и начнет адекватно карать нарушителей прав человека, Независимый совет обещает перестать жаловаться на них Фемиде зарубежной.

Наталья РОЖКОВА.

ГОРОД

ПАЛАТКИ СТАНУТ ЦИВИЛИЗОВАННЫМИ

К Новому году в ЮАО не останется несанкционированных торговых точек

В Москве подходит к концу эра «дикого», «палаточного» капитализма. Очень и очень часто можно было наблюдать такую картину. Стояла себе палатка, стояла, потом ее «прикрыли», а через пару дней она уже торгует спокойно в сотне метров в стороне. Поэтому в ноябре этого года городские власти издали необходимое распоряжение, и работа по очистке города от несанкционированных палаток пошла бодрее. Мэр Сергей Собянин потребовал от префектур, чтобы все незаконные объекты мелкорозничной торговли исчезли с улиц Москвы до Нового года.

Как отмечают в правительстве Москвы, Южный округ является одним из лидеров по сносу незаконно установленных объектов мелкорозничной торговли.

«К началу декабря мы снесли порядка 200 объектов мелкорозничной торговли, что составляет 99% от общего числа, — отметил префект Южного административного округа Георгий Смолеевский. — К концу года мы уберем все незаконные постройки.

Кроме того, Георгий Смолеевский подчеркнул: «Мы решительно боремся не только с прямыми нарушителями распоряжения мэра, но и с чиновниками, на наш взгляд, небрежно исполняющими его. Так недавно нами были уволены со своих постов руководители двух районов округа: заместитель главы управы района и исполняющий обязанности главы управы. Именно за неспешное отношение к распоряжению мэра. В то же время мы не забываем, что мелкорозничная торговля — часть нашего города. В том случае, если это действительно нормальная, цивилизованная торговля».

Дмитрий СТЕПАНОВ.

РЕПЛИКА Александра МЕЛЬМАНА

ПРИДИТЕ И ПРАВЬТЕ НАМИ

Давно уже федеральные телеканалы так мощно, вдохновенно, в единодушном порыве не промывали нам мозги. Их сейчас просто прорвало. Да и тема очень уж благодатная — патриотизм, последнее прибежище российской элиты. Ответим на «список Магнитского» «списком Димы Яковлева». Так победим!

Ни одна «оппозиционная» партия в Думе не могла возразить против этого. Не имела права. На ТВ для пущей демократичности мы видим отдельных сомневающихся, но они остаются в абсолютном меньшинстве. Еще чуть-чуть, и если ты вдруг позволишь себе высказаться против «нашего ответа Чемберлену» в публичном месте, тебе просто не подадут руки, освистают, ты станешь изгоем навсегда. Потому что патриотизм — это святое.

То, что американцы лицемеры, я тоже знаю. Они лучше бы поучили своих жен щи варить. Когда во времена СССР они к нам приставали с правами человека, мы им отвечали гордо: «Зато у вас негров линчуют!» — и больше могли не париться. На каждого еврейского отказника у нас находился в загашнике либо пламенный борец за права индейцев Леонард Пелтиер, либо Анджела Дэвис, либо ученый Чарльз Хайдер, который 7 месяцев худел у ограды Белого дома в знак протеста и сбросил аж 70 кг.

Сейчас у Америки грехов не меньше: пытки в Гуантанамо, «справедливые» войны по всему миру, вранье на государственном уровне.

Теперь вот Дима Яковлев. Усыновленный мальчик, задохнувшийся в машине от жары и угарного газа. Которого в машине забыл «отец». Его признали невиновным и отпустили. Это беспредел, конечно.

Но что нашей Думе этот невинно убиенный мальчик — они подняли его на щит и марш-марш, вперед, на Вашингтон! Они прикрыли несчастным Димой Яковлевым свой позор. Ведь палец о палец не ударили, ничего не сделали, чтобы хоть как-то снизить детскую беспризорность, уже превышающую численность послевоенной — после Великой Отечественной. Ничего не сделали, чтобы меньше стало детдомов, а в детдомах этих, коль уж они есть, были нормальные человеческие условия. Депутаты дружно молчат, когда в обществе давно уже, еще с советских времен, культивируется отношение к больным детям как к отбросам, недоноскам. Эти дети боятся показаться на улице, каждый раз только и ждут, что на них покажут пальцем и крикнут: «Уроды!». Для них почти нет ни в Москве, ни в России ни пандусов, ни лифтов, ни адекватной медицины — все сделано для того, чтобы их, детей, просто не было.

А теперь вот понадобился Дима Яковлев...

Что же до «списка Магнитского»... Еще когда я узнал, что он только готовится, воскликнул: «Yes!». И считайте меня после этого плохим патриотом, низкопоклонцем перед Западом, иностранным агентом...

Властный патриотизм вот в чем заключается: это наши жулики, мы вам их не отдадим. Свободу нашим жуликам! Вся госпропаганда предлагает нам пристроиться под этим чудесным лозунгом и что есть мочи требовать справедливости от Конгресса США. Да, американцы вычислили фигурантов «дела Магнитского» без суда и следствия, но мы с вами лучше них знаем, что представляет собой «самый гуманный в мире...»

«Земля наша богата и обильна, но порядка в ней нет. Приходите и правьте нами». Это родные власти от полной безысходности много веков назад написали викингам. А современный анекдот звучит так: нужно объявить войну Швейцарии и тут же ей сдаться. Иначе ничего не получится.

После полного поражения Германии и Японии во Второй мировой войне туда пришли американцы и по Плану Маршалла преобразовали обе эти страны до неузнаваемости, результат — «на лице». Мы войну выиграли и не могли иначе. Но что нам делать сейчас? Вы верите, что наша супернезависимая власть в нашей супернезависимой стране заинтересована все поменять, побороть коррупцию, начать жить с чистого листа? Вот и я...

«Список Магнитского», само собой, ничего не даст, на нас не повлияет, на России не скажется. Он как слону дробина. Значит, мы навечно приговорены жить в этой дурной бесконечности. И быть патриотами всем на зависть. И прикрываться Димой Яковлевым. До полного самоуничтожения.

ЧТО ДУМАТЬ?

НАТАЛИЯ ГУБЕРНАТОРОВА

БЕШЕНСТВО ВЛАСТИ

с 1-й стр.

Власть стала думать, как отомстить. Клялась симметрично ответить. Если наших не пускают туда, значит, надо не пускать ихних сюда. Первым делом запретили въезд в Россию американской свинине. Мы в «МК» в заметке «За козла ответим!» (10 декабря 2012) объяснили: получилось, что российские чиновники симметрично уравнены с мороженым мясом.

Америка запрет перенесла легко и даже официально заявила, что «закон Магнитского ведёт к углублению взаимопонимания».

Поняв, что свинина не прокатила, депутаты хотят законодательно запретить американцам усыновлять российских детей.

Общеизвестно, что:

а) американцы усыновляют больных детей, которых дорогие россияне брать категорически отказываются;

б) из тысяч усыновлённых в США больных — погибли 19 за несколько лет. Если бы они остались в детских домах — погибли бы тысячи, такова статистика;

в) даже здоровые усыновлённые гибнут здесь сотнями в год.

Сейчас депутаты хотят **за счёт больных сирот** показать Кремлю послушный патриотизм, а Америке — строптивую козу. Но даром это им не пройдёт. Мы обещаем нанести нашим депутатам беспощадный удар в спину (точнее, чуть ниже и спереди).

Мы опубликуем список депутатов, проголосовавших за запрет усыновления. Потом, пользуясь международной журналистской солидарностью, мы сделаем всё, чтобы жёнам, детям, внукам, племянникам этих депутатов было запрещено лечиться и учиться в США.

Раз американцы такие уроды и негодяи, которым нельзя разрешить усыновление никому не нужных, почти обречённых сирот, — как можно доверить им, американцам, воспитание, лечение и обучение деток нашей элиты?

Случается, впавшие в бешенство и ярость люди калечат сами себя. И если бы депутаты и прочие кремлёвские господа, впавшие в бешенство от закона Магнитского, начали уродовать себя — это было бы понятно. Хотя и в этом случае вряд ли они вызвали бы наше сочувствие.

Но они в бешенстве решили искалечить чужих детей, с которыми жизнь и так обошлась очень жестоко.

Тем депутатам, которые проголосуют за запрет усыновления, пощады не будет. У себя в Думе, в толпе «законодателей», защищённые привилегиями, охраной, неприкосновенностью, они чувствуют себя в безопасности.

Читая эту заметку, пусть *народные избранники* задумаются о собственных детях и внуках. Все останутся учиться здесь, в неэффективных и дефективных заведениях.

Александр МИНКИН.

ЗЛОБА ДНЯ

КС ОППОЗИЦИИ ПОСИДИТ...

с 1-й стр.

Правда, против мейнстрима пошел Геннадий Гудков. По его мнению, до весны «точечные акции» стоит разбить одной основательной — рок-концертом в поддержку политзаключенных, который, по замыслу экс-депутата, нужно устроить в феврале, то есть, судя по прогнозам, в самый пик зимних холодов. Идею Гудкова не поддержали, поскольку такого вероломного отношения голосовые связки даже самых пламенных оппозиционных певцов не выдержат, а устроение концерта в помещении упирается все в ту же нехватку денежных средств. Финансовые разборки оппозиционеров стали одной из тем заседания. Если и не главной, то одной из самых обсуждаемых. Соучредитель ПАРНАСа Борис Немцов поднял вопрос членских взносов в 5 тысяч рублей, которые члены КС должны платить каждый месяц, но, как оказалось, от этой повинности большая часть «народных избранников» уклоняется.

Немцов резонно негодовал, поскольку платить за товарищей ему приходится не первый раз, он также оплачивал и несколько последних митингов, а теперь и каждое заседание КС обходится в солидную сумму — 100 тысяч рублей (включая аренду зала, записывающее и звукоусиливающее оборудование). Оппозиционеры смущенно отвели взгляды от Немцова, возмутилась только Евгения Чирикова, отметив, что взносы уходят «непонятно на что», и поэтому никто их не платит. «Как непонятно? А аренда зала?» — негодовал Немцов. В итоге способ сэкономить все же нашли, и он оказался весьма неожиданным. КС больше не будет выделять средства на оплату адвокатов Леонида Развозжаева, сидящего в «Лефортово» по делу «Анатомии протеста-2» и обвиняемого в подготовке массовых беспорядков. Оппозиционеры рассудили, что Развозжаеву есть где пересидеть зиму, а им под заседания нужно арендовать залы, не сидеть же, следуя логике Чириковой, бесплатно на пнях в Химкинском лесу. Можно, конечно, встретиться с грузинскими политтехнологами, выбить зуб омоновцу или витрину разбить на худой конец и посидеть в том же «Лефортово», но там, боюсь, будут проблемы с трансляцией. КС расставил приоритеты, вместо реального дела, которым является поддержка человека, признанного ими же самими политзаключенным, они будут продолжать обсуждать в теплом месте «необходимость политических реформ» и «успешные акции». Так и зима пройдет, а за ней оттепель, можно снова выйти на улицы за свободу узников: и тепло, и не накладно.

Анастасия РОДИОНОВА.

СЕГОДНЯ

ЭХО ТРАГЕДИИ

В конце прошлой недели в начальной школе «Сэнди Хук» в городе Ньютаун, штат Коннектикут, от руки помешанного убийцы погибли 20 детей — все 6–7 лет — и шестеро их учителей. Днем раньше конгресс другого американского штата Мичиган принял закон, разрешающий приносить оружие в… школы! Тщетно школьные советы штата пытались бороться против этого законопроекта. В тот же день — 14 декабря — конгресс штата Огайо проголосовал за законопроект, разрешающий держать оружие в автомашинах, включая запаркованные в гаражах конгресса.

В американский конгресс скоро внесут законопроект о запрещении штурмового оружия

AFP

ПОКА МОЛЧАТ ЗАКОНЫ, ГОВОРЯТ СТВОЛЫ

Несколькими днями раньше конгресс штата Иллинойс отменил закон, запрещающий скрытое ношение оружия, а официальные власти штата Флорида с гордостью возвестили, что на днях они выдадут миллионную юбилейную лицензию на право скрытого ношения оружия. Трагедия городка Ньютаун — своеобразное эхо этого «законотворчества».

Особая жестокость и возраст жертв ньютаунской трагедии всколыхнули всю Америку. Дэн Гросс, президент организации «Компания Брейди за предотвращение огнестрельного насилия», говорит: «Мы искреннее верим, что ньютаунская трагедия — это трагедия особого рода. Мы должны использовать это извержение возмущения для того, чтобы добиться перемен».

Пока что оптимизм господина Гросса фактами не подтверждается, не подтверждается он и опытом прошлых трагедий. Реакция большинства законодателей однообразна: возмущение, сожаление, сочувствие, молитвы, срок на «ремонт» разбитых сердец и судеб, примирение с необратимым.

Губернатор Колорадо Джон Хиккенлупер не повел даже бровью, когда в его штате в городе Аврора в кинотеатре киллер застрелил 12 человек. Но после ньютаунской трагедии он произнес: «На сей раз настало время». Закон физики о переходе количества в качество в социальном преломлении становится цинизмом. «Ага, убили 20 детей 6–7-летнего возраста! Ну, это другое дело…» Но губернатор Хиккенлупер, сказавший, что «настало время», не спешит. Он ждет следующей законодательной сессии, когда демократы получат большинство в обеих палатах.

Кстати, дело не только в разнопартийном понимании «настало время», но и, так сказать, в разнодолжностном. Мэры городов — за обуздание оружейного лобби, губернаторы — против. В чем тут дело? Ларчик просто открывается: мэры не лезут в президенты; губернаторы мечтают о Белом доме, а туда с антиоружейными идеями не пролезешь. Губернатор Техаса Рикк Перри в связи с трагедией в Ньютауне дал указание всем школам своего штата «подготовиться к отпору», то есть вооружиться до зубов. Трудно даже представить, какое побоище разыгралось бы в школе «Сэнди Хук», если бы заговорили стволы с обеих сторон.

Истины ради необходимо сказать, что и администрация президента Обамы тоже не без греха. Оказывается, в начале 2011 года, когда в Аризоне была ранена конгрессвумен Гриффордс, а еще несколько человек были убиты, министерство юстиции разработало подробный список мер с целью преградить путь к оружию преступникам и психически неуравновешенным людям. И что же? Этот список был положен в долгий ящик, как только Обама начал свою кампанию за переизбрание президентом. Список мог стать балластом для него, даже будучи не претворенным в жизнь.

В воскресенье президент Обама прилетел в Ньютаун. После встречи с родными и близкими погибших он выступил перед жителями этого городка. Политические комментаторы единодушно расценили речь президента как знак того, что он всерьез возьмется за проблему контроля над оружием. Пока Обама выступал в Ньютауне, в Вашингтоне на воскресной программе телеканала Эн-би-си сенатор-демократ Дайэнн Файнстайн заявила, что внесет вскоре в конгресс законопроект о запрещении автоматического оружия. «Мы готовы пойти на это, и нация нас поддержит», — сказала сенатор. Билль Файнстайн будет предусматривать запрет на продажу, передачу, импорт и владение автоматическим оружием. Кроме того, билль запретит все виды магазинных коробок, вмещающих более 10 пуль.

Неужели лед тронется?

Мэлор СТУРУА, Миннеаполис.

ПОДРОБНОСТИ на сайте mk.ru

РЕПЛИКА

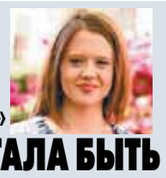

Эми БРИТТН,
американской журналистки, проходящей стажировку в «МК»

ШКОЛА ПЕРЕСТАЛА БЫТЬ «ОСТРОВКОМ СПАСЕНИЯ»

Мне было 12 лет, когда два стрелка-тинейджера в один апрельский день открыли огонь в школе Колумбайн (Колорадо) и убили 13 человек, прежде чем совершили самоубийство. Будучи школьницей в Луизиане, я была примерно в 1000 милях от той школы, от тех учеников и того ужаса, который взорвал эту маленькую колорадскую общину. То, что случилось в тот день, оставило отметку в моем сердце и сердцах моих одноклассников, так же как у миллионов по всей Америке.

После того дня в Америке школа перестала быть безопасным местом. Она перестала быть «островком спасения». Внезапно я почувствовала себя уязвимой — чувство, которое я никогда не испытывала прежде, сидя в классе или гуляя по коридору с моими сверстниками.

В 2007 году, примерно восемь лет спустя, я училась в университете в Луизиане, когда, не веря своим ушам, узнала о бойне в политехническом институте в Вирджинии. Мы все горевали, и, чтобы продемонстрировать солидарность, мои однокурсники изменили картинки в Фейсбуке на черную ленту в память о 32 жертвах.

Сейчас мне 26 лет, я закончила образование и живу своей жизнью. Несколько месяцев назад стрельба в стиле «Бэтмен» в колорадском кинотеатре напомнила нам, что американский кинематографический опыт — долгая, гордая традиция нашей страны — не защищает нас от насилия. И в пятницу, когда 20-летний стрелок устроил бойню в школе в Ньютауне, Коннектикут, наша страна была вновь ошеломлена. Здесь, в Москве, я смотрела ТВ и видела кадры с плачущими маленькими детьми, выбегающими из некогда безопасной их школы. Я будто перенеслась на десятилетие назад, когда я видела плачущих тинейджеров, бегущих из колумбайнской школы.

И вновь я почувствовала боль разлетевшейся вдребезги невинности — не моей собственной, а миллионов других детей этого поколения, которые впервые осознали, что школа больше небезопасна. Они впервые осознали, что в мире существует истинное зло, против которого не могут защитить арки металлоискателей, звонки тревоги и сирены.

И вновь в Америке мы получили еще один звонок. Есть идея, что это должно стать «поворотным пунктом», когда законодатели внесут существенные изменения, чтобы подобное не происходило вновь. Но разве история ничего не значит? Не слишком ли быстро мы позабыли расстрелы в Колумбайне, Вирджинии и Авроре? Тот первый раз должен был стать поворотным пунктом.

НАЦИОНАЛЬНОСТЬ ПОД ЗАПРЕТОМ

с 1-й стр.

Путин с этим согласился: «Я с вами согласен, преступник не имеет национальности. Я не хочу вмешиваться, но если он (закон. — **«МК»**) дойдет до меня в окончательном виде, я его, конечно, поддержу».

В понедельник на брифинге Владимир Платонов сообщил, что до середины января будет проводиться сбор мнений относительно оформления инициативы: это может быть либо отдельный закон, либо поправки к пятой статье закона о СМИ. Однако глава Комитета Госдумы по делам национальностей Гаджимет Сафаралиев заявил, что работа над законопроектом уже началась: «Мы внесем его в весеннюю сессию».

Татьяна МЕЛИКЯН, Михаил ЗУБОВ.

АВТОРИТЕТНОЕ МНЕНИЕ

Михаила ФЕДОТОВА,
председателя Совета по правам человека при Президенте Российской Федерации

— К вопросу о том, публиковать ли национальность преступника, наш парламент возвращается не в первый раз, подводных камней в этой теме очень много.

Подобные вопросы в большинстве стран мира, насколько мне известно, решаются не законами, а кодексами журналистской этики. Важно, чтобы эти правила устанавливались самим журналистским сообществом и чтобы оно этим правилам следовало. Если этого не происходит — тогда приходится задействовать механизмы закона.

Совершенно очевидно, что конфликт Мирзаева и Агафонова не носил межнационального характера, и в этом случае упоминать национальности было совершенно излишне. И совсем не обязательно было говорить, из какого региона Мирзаев и Агафонов, потому что это не имеет отношения к делу.

А вот когда конфликт происходит на межнациональной почве, а у нас такие случаи, к сожалению, бывают, то тогда не указывать национальности просто опасно для общества. Если в этом случае не указывать национальности, то общество просто не сможет мобилизоваться для отпора межнациональным конфликтам. Если преступления происходят на межнациональной почве — указывать национальности необходимо. Здесь нужно быть очень точными.

Да, у преступления нет национальности. Но при этом преступления, совершенные на почве межнациональной розни, существуют и толкуются законом именно как таковые. В таких случаях тема национальности не снимается.

Для того чтобы прессовать неудобного журналиста или неудобное СМИ, в нашей стране можно использовать любой закон, даже закон о пожарной безопасности. И мы с вами прекрасно помним такие случаи. Дело не в том, что этот закон может использоваться для подавления инакомыслия. Дело в том, что он может использоваться без разбора и привести к тому, что пресса начнет замалчивать проблемы общества. Нельзя скрывать национальность преступника, если преступление совершено на национальной почве. Это просто будет менять картину преступления, и общество не будет понимать, что произошло.

И санкции за нарушение закона должны быть адекватными защищаемым целям. Не должно быть многомиллионных штрафов за нарушение по сути профессиональной этической нормы».

СВОБОДНАЯ ТЕМА

Леонид МЛЕЧИН, писатель

НЕ ОБИДЕТЬ ТОВАРИЩА СТАЛИНА

Почему «юбилей» 37-го года в России прошел почти незамеченным

Когда и Путин, и Медведев повторяют, что ныне не тридцать седьмой год, мороз по коже пробирает от самого разговора. Три четверти века минуло, а прошлое, выходит, не преодолено. Одни верят, что повторение массовых репрессий возможно, другие просто того желают.

Настроения в обществе определяют поколения, для которых Сталин — историческая фигура, не окрашенная эмоциональным отношением. Многие готовы простить его в благодарность за ощущение причастности к великим победам, которые он приватизировал.

В этой страсти к вождю читается неодолимое желание возвысить себя самого. И, конечно же, неприятие того, что происходит сейчас. Но общество интеллектуально обессилено. Не верим в себя и свое будущее. Оттого ищем рецепты в прошедшем.

А вот чего мы понимать не хотим.

Большой террор, массовое уничтожение людей вовсе не были случайностью, аварией, коротким замыканием на долгом историческом пути. Целые поколения воспитывались в атмосфере ненависти, поиска вокруг себя врагов и их методичного уничтожения.

Маршал Жуков, пожалуй, первым рассказал о том, как Сталин и другие члены политбюро утверждали расстрельные списки:

— Мы носили их портреты, а с их рук капает кровь... Они, засучив рукава, с топором в руках рубили головы... Как скот, по списку гнали на бойню... Если бы только народ знал правду, то встречал бы их не аплодисментами, а камнями.

А ведь Сталин был недоволен чекистами, именовал «бездельниками». В январе 1952 года поносил министра госбезопасности Игнатьева:

— Если не вскроете террористов, американских агентов, то будете там же, где и Абакумов...

Бывшего министра Абакумова арестовали, пытали и превратили в инвалида. Так что угрозы звучали зловеще. 15 декабря 1952 года на заседании комиссии по реорганизации ведомства госбезопасности Сталин бросил:

— Коммунистов, косо смотрящих на разведку, на работу ЧК, боящихся запачкаться, надо бросать головой в колодец...

В 1973 году запись сталинских слов нашли в архиве и принесли председателю КГБ Андропову. Он переслал копию Брежневу с припиской: «Лично мне очень импонирует его высказывание… Мысль по форме маленько азиатская, но по существу верная даже в пору, далекую от времен культа личности».

Сегодня книжные магазины ломятся от просталинской литературы. А ведь Сталин, по словам митрополита Иллариона, правой руки патриарха Кирилла, это «чудовище, духовный урод, который создал жуткую, античеловеческую систему управления страной, построенную на лжи, насилии и терроре… Нет существенной разницы между Бутовским полигоном и Бухенвальдом, между ГУЛАГом и гитлеровской системой лагерей смерти».

Преувеличение?

В конце 1938 года руководитель токсикологической спецлаборатории НКВД обратился к наркому внутренних дел Берии с просьбой — он, как и нацистские медики, желал проводить опыты на живых людях. Лаврентий Павлович, как и рейхсфюрер СС Генрих Гиммлер, опыты разрешил. Распорядился передавать в лабораторию приговоренных к расстрелу. Там им подмешивали яд в пищу, делали смертельные инъекции, кололи зонтиком (метод, впоследствии взятый на вооружение).

Невиданные по жестокости преступления творились по всей стране. Заместитель начальника райотдела НКВД в Гагре вспоминал: «Арестованных на допросах били до смерти, а затем оформляли их смерть как умерших от паралича сердца и по другим причинам... Начальник отдела дал сотрудникам установку: «Кто не бьет, тот сам враг народа!»

Полномочный представитель в Китае Иван Бовкун-Луганец совмещал должность полпреда с обязанностями резидента внешней разведки. Сталин распорядился полпреда вместе с женой не расстрелять, а инсценировать автокатастрофу. Приказ исполнили трое — Лев Влодзимирский из следственной части НКВД, Александр Миронов, начальник внутренней тюрьмы, и Шалва Церетели, начальник 3-го спецотдела. Влодзимирский в 1953 году показал: «Муж и жена были привезены из внутренней тюрьмы и помещены нами в вагоне, в разных купе. Когда поезд уже шел, я вывел из купе сначала мужа, и Миронов с Церетели убили его ударом молотка по затылку. Затем я вывел женщину, которую тоже Церетели и Миронов убили молотками».

На процессе по делу бывшего начальника Смерша и министра госбезопасности Абакумова в декабре 1954 года генеральный прокурор СССР Роман Руденко сказал:

— Я не хочу расшифровывать некоторые формы пыток с тем, чтобы не унижать достоинство тех лиц, к которым они применялись, которые остались живы и присутствуют на процессе.

Руденко, пишет бывший председатель Верховного суда Владимир Теребилов, «имел в виду случаи, когда, например, допрашиваемого раздевали и сажали на ножку перевернутой табуретки с тем, чтобы она попала в прямую кишку...»

Историческая наука не оставляет выбора: сталинский режим был преступным.

Но мало кто из палачей был наказан. Общество не ужаснулось. Очищения не произошло. Вчерашние палачи жили между нами, уверенные, что занимались нужным государственным делом. Когда в это дело вовлечены сотни тысяч людей, возникает желание стереть различие между жертвой и преступником и покрыть все завесой молчания. Наверное, должны прозвучать слова о банальности зла, о том, что компания серых и бездарных чиновников способна уничтожить миллионы людей. Но эти слова только кажутся объяснением.

Прирожденных садистов, убийц по призванию не так уж много. Но почему добропорядочные люди при определенных обстоятельствах ведут себя преступно? Обычный ответ: виновато время, они всего лишь исполняли приказы. Но кому бы Сталин отдавал приказы, если бы их не исполняли?

Страх перед арестом, лагерем, смертью выявил все дурное, что есть в человеке. Стало казаться, что удельный вес негодяев выше обычного. Большинство предпочитало ничего не замечать и лишнего не говорить. Такая жизнь формировала лицемерие и полнейшее равнодушие ко всему, что тебя лично не касается.

Соучастие же вознаграждалось. Речь не только о материальных благах. Партийные и иные функционеры, нашедшие себя в системе, были довольны жизнью, положением, не испытывали никакого разлада с совестью. В подобной системе хотели бы жить и многие сегодняшние чиновники. Они славно устроились, обрели материальное благополучие, которого и внукам хватит.

Немалому числу людей служба в ГУЛАГе и на Лубянке не просто предоставляла средства к существованию, а создавала привилегированный и завидный образ жизни. В системе НКВД служили примерно миллион человек. Вместе с семьями — это несколько миллионов. Для них в существовании ГУЛАГа не было ничего ужасного. А если учесть партийный и государственный аппарат и их семьи? Что же удивляться, если их наследники не видят в сталинских репрессиях ничего дурного.

К беспощадному самоанализу готовы немногие. Люди старшего поколения, даже если не одобряют Сталина, не ощущают за собой грехов. А ведь не только палачи и их подельники, но и всякий, кто, видя, как совершаются преступления, как мучают людей, ничего не сделал, чтобы их спасти, — виновен. Каждый, кто «горячо одобрял», аплодировал, голосовал «за», — опозорен.

Молодое поколение не готово предъявить претензии своим отцам и дедам. Весь уходящий год вспоминали годовщину войны с Наполеоном, хотя эти дела давно минувших дел достаточно прояснены и белых пятен почти не осталось.

А траурная годовщина 1937 года прошла почти незамеченной!

Мы не желаем разбираться, как могло произойти такое морально-нравственное падение целого общества. Понять, какие усилия необходимы для самовоспитания, для просвещения, для школьного образования, чтобы даже разговоры о тридцать седьмом годе в России стали немыслимы. Напротив, пышным цветом расцвели самодовольство и бахвальство. Оказывается, нравственное мерило — не главное. Важнее сохранить Сталина в этой удобной для власти роли: государственник, восстановивший империю, которого Запад боялся и который давил внутренних врагов и либералов.

ЗА БУГРОМ

Бывший премьер Италии Берлускони, недавно заявивший о том, что возвращается в политику, решил навести порядок и в личной жизни. 76-летний политик объявил о помолвке с девушкой, которая моложе его на 49 лет. Франческа Паскале была королевой красоты в Неаполе, а потом вела политическую деятельность в штабе Берлускони. Очевидно, именно там их деловые отношения переросли в личные.

БЕРЛУСКОНИ – ПАСКАЛЕ: 49 ЛЕТ РАЗНИЦЫ

Кавальере обручился с подругой своей дочери

По словам самой Франчески, политикой она заинтересовалась в 17 лет, сразу после своей победы на конкурсе красоты. Тогда она возглавила неаполитанский клуб фанатов Берлускони. Именно по ее инициативе на собранные деньги добровольцев был заказан самолет, который летал над побережьем с плакатом: «Сильвио, нам тебя не хватает». Правда, позднее Франческа сочла, что личное все-таки превыше общественного, и изменила надпись на «Сильвио, мне тебя не хватает!». Она начала работать в политическом штабе Берлускони, где подружилась с Мариной — дочерью экс-премьера от первого брака. Лично ей удалось познакомиться с Сильвио в октябре 2004 года на обеде в его римской резиденции.

Никакого секрета из своих отношений с немолодым экс-премьером Франческа не делает. И ее не беспокоит их огромная разница в возрасте: «Он для меня нечто большее. Он не только мой жених, он для меня почти как отец, и гораздо больше, чем оба эти слова».

О том, что известный своими подвигами в личной жизни Сильвио Берлускони завел постоянные отношения, СМИ узнали довольно давно. Однако приходилось гадать, кто же его новая избранница. Кандидатура Франчески Паскале тоже рассматривалась. Теперь же Кавальере заявил об этом во всеуслышание. «Да, это официально. Я обручился с ней. Она не только красива внешне, она прекрасна внутренне. И у нее твердые моральные принципы. Наши чувства абсолютно взаимны, и мы знакомы уже семь лет», — говорит он в интервью телепередаче «Domenica 5 Live», которая выходит в эфир на одном из принадлежащих ему каналов. Более того, Берлускони подчеркивает, насколько важно для него теперь присутствие рядом по-настоящему близкого человека. «Наконец-то я чувствую себя менее одиноким, — откровенно признается он газете «Corriere della sera». — Ведь я разведен, потерял маму, потерял сестру... С Франческой мы очень похоже мыслим, я чувствую настоящую близость между нами».

Дарья ТЮКОВА.

ПОЛНАЯ ВЕРСИЯ на сайте mk.ru

ПРОБЛЕМА

Вырубка сквера в одном из дворов Подольска началась через три дня после того, как врио губернатора Подмосковья Андрей Воробьев объявил создание парков в городах и селах приоритетом своей политики. Рубили липы, яблони, рябины, «такой шикарный каштан», граб и сирень. В администрации вырубку объясняют строительством нового детского сада — вот только половину деревьев при этом можно было сохранить.

«СКВЕРНЫЕ» ДЕРЕВЬЯ – ПОД ТОПОР

Областные власти о возрождении парков говорят на словах, а местные — рубят на деле

На встречу с «МК» в утренний мороз собралось около пятидесяти жителей большого двора на улице Машиностроителей: в основном бабушки и молодые мамы. Устроили экскурсию по пенькам: под этими окнами была раскидистая рябина, вот здесь — огромная липа. «А какой у нас был шикарный каштан! Цветы — как свечки! Дети все лето под ним играли!» Выясняется, что двор был образцовый: весной зацветали липы, яблони и сирень, а к осени яблоками угощался весь двор и соседняя округа. Сюда выводили подышать инвалидов, на лавочках под березами отдыхали пожилые жители. «Когда бабки сидели летом да осенью, небось боялись рубить! А теперь пни снегом занесло — и не видно», — сокрушается жительница Галина Николаевна.

Сажали деревья сами жители в конце 60-х, а существующие при строительстве домов обносили оградками и берегли для будущих жильцов. Рубили рабочие около недели, повторяли одно: «нам сказали, мы и рубим». В комитете по благоустройству Подольска объяснили, что во дворе теперь будет детский сад. Почему срубили множество деревьев, которые находились в двух метрах от домов — на придомовой территории, которая от площадки под садик даже отделена внутридворовой дорогой, — не объяснили.

«МК» в городском комитете по благоустройству заверили, что подрядчик срезал «лишь усыхающие деревья и те, что находятся слишком близко к домам — у хрущевок из-за них вроде как разрушаются фундаменты». Весной же обещали высадить деревья по новой.

Экологи объясняют вырубку «круговоротом денег в природе». «Такие вырубки, как правило, имеют две причины: либо надо освободить участок для застройки, либо просто списать деньги на выполнение каких-то работ», — говорит руководитель лесной программы «Гринпис России» Алексей Ярошенко.

Кстати, под строительство садика во дворе не только вырубили деревья, снесут еще и всеми любимую хоккейную коробку. «В том году, когда пришло время за Путина голосовать, приехала к нам эта партия, как там ее... «Единая Россия» — и поставила коробку. За Путина мы тогда и проголосовали. Как же ее сносить-то теперь собираются?» — никак не могут понять жители.

Алина ФАДЕЕВА.

СОСЕДИ

МАСТЕР БОЛТОЛОГИИ

с 1-й стр.

В данный момент «черный список» белорусских чиновников и силовиков, замешанных в фальсификации выборов и подавлении прав и свобод граждан страны, достигает 227 человек. Недавно Евросоюз принял резолюцию о том, что этот список может быть расширен. Кроме того, в марте решением ЕС введены дополнительные ограничения, а именно — запрет на посещение Евросоюза и замораживание зарубежных активов для двух крупных белорусских бизнесменов: Юрия Чижа и Анатолия Тернавского. Этих олигархов называют «карманом Лукашенко». Санкции были также наложены на некоторые бизнес-структуры Владимира Пефтиева — экономического советника президента Белоруссии. Интересно, им тоже батька посоветовал «забить на все болт»? И что они ему ответили? Впрочем, поскольку в Белоруссии человек может быть бизнесменом, только если против этого не возражает сам Лукашенко, думаю — они промолчали.

Промолчали пока и российские власти. По крайней мере, никаких комментариев по поводу советов соседа-спеца по «болтологии» не последовало. Хотя, если бы захотели, ответ на заботливую реплику батьки нашелся бы быстро. Начать с того, что именно России он обязан тем, что может так фривольно обращаться «с болтами». Если бы не кредит ЕврАзЭС, который, по сути, оплатила Россия и который в прошлом году буквально спас Белоруссию от дефолта, а также не снисходительное отношение нашего правительства к лукавым действиям батькиных сподручных с «растворителями»-нефтепродуктами, дающими Белоруссии куш в 2 млрд евро ежегодно, еще не известно, кто бы кого забил — Лукашенко болт или «болт» его. Когда доллар в стране стал скакать, как взбесившийся, полки в магазинах стремительно пустели, а очередь за бензином и молоком стали занимать с ночи, вряд ли Лукашенко так легко рассуждал о «крепежных изделиях». Помнится, тогда в его репликах звучали тревожные нотки «SOS». Потому что доверчивый белорусский народ стал как-то уж очень стремительно терять доверие к своему Патриарху. Не ровен час, повалил бы на улицы...

Но Россия добрая — спасла соседушку. И теперь он вальяжно дает добрые советы. А ведь перед президентскими выборами 2010 года, когда батька «строил глазки» Европе, обольщая ее проведением честных и прозрачных выборов, он легко «забивал» на Россию: позволял себе хамские высказывания в отношении российской власти, «кидал» с признанием Абхазии и Южной Осетии и даже предлагал Европе… ввести санкции против РФ. А потом, когда Европа его «честные выборы» не приняла, он стал уже ей угрожать своим «болтом».

Вообще-то, комментируя ситуацию с актом Магнитского, Лукашенко проговорился о сокровенном. Фактически раскрыл тайный механизм своего многолетнего правления. Его успехи по части экономического и политического строительства — вопрос спорный, зато методика «забивания болтов» — его фирменная «фишка», то ноу-хау, благодаря которому он войдет в анналы госстроительства. Это ж надо уметь так искренне клясться, пылать праведным гневом, обличая пороки мира, лишь бы выскрести денежку на пропитание хоть из Европы, хоть из России, хоть из Китая. А получив желаемое — тут же расслабиться и «забить» на все. Год назад, выклянчивая кредит ЕврАзЭС, Лукашенко готов был даже «поступиться принципами» — пойти на приватизацию некоторых промышленных предприятий. В договоре о предоставлении кредита был прописан список из 17 заводов и фабрик, которые Белоруссия должна была выставить на продажу. И что? Получив транш, Лукашенко смахнул скупую мужскую слезу и заявил, что по просьбам трудящихся ни на какую приватизацию он «пойтить не может». В общем, собрался с силами и «забил болт». То же он теперь, с чувством выполненного долга, предлагает делать России. Конечно, акт Магнитского дает Лукашенко призрачную надежду, что он и Путин — теперь одного поля ягоды. Можно теперь президента России по-братски похлопать по плечу, приговаривая:«Не дрейфь, Владимир, прорвемся. Где наша не пропадала». И не понимает наш заботливый «советник», что у России, в отличие от Белоруссии, нет под боком такого всепрощающего, исправно кормящего соседа, при посредничестве которого можно «забивать» и на экономику, и на собственный народ, и даже на злобный «цивилизованный мир».

Андрей ПРОХОРОВ.

LAUNCELOT – ЛУЧШИЙ БРЕНД ГОДА 2012

МИРОВОЕ ПРИЗНАНИЕ И НАРОДНАЯ ЛЮБОВЬ

В конце ноября 2012 года на самом авторитетном в России XVI Международном профессиональном конкурсе вин и спиртных напитков, проходящем в Москве под патронажем Международной организации винограда и вина (OIV — Organisation Internationale de la Vigne et du Vin) легендарная марка Launcelot была признана «Лучшим брендом года». Шампанское Lancelot-Royer завоевало Гран При конкурса, а вино Pinot Grigio Veneto Launcelot и бренди Launcelot XO получили золотые медали! Vivat Launcelot!

Эти награды подтверждают высокое качество вин и бренди, известных со времен сэра Ланселота Озерного — легендарного рыцаря Круглого стола, на чьих наследных землях находятся лучшие современные виноградники Франции, Италии, Испании и Германии. До наших дней на месте старых виноградников существуют уникальные участки «Terra Launcelot»: в Шампани, Коньяке, Кагоре, Лангедоке, Венето, Сомонтано, Пфальце.

Успех вин и бренди Launcelot не случаен, ведь ассортимент марки настолько разнообразен, что каждый может выбрать напиток на свой вкус: изысканные итальянские, яркие испанские, нежные и деликатные немецкие вина. Любители Франции найдут в линейке Launcelot превосходный бренди, элитное шампанское, благородные вина из долины Луары, регионов Гасконь и Лангедок.

Выбор экспертов жюри престижного конкурса не в первый раз подтверждает правильность выбора обычных потребителей: так, в 2010 году «Лучшим брендом года» наконец была признана всемирно известная и любимая народом марка Chavron.

Vivat Launcelot! Salut Chavron!

ПРАЗДНИК

РАЗ-ДВА-ТРИ, ЕЛОЧКУ РУБИ!

с 1-й стр.

Ель для Кремля искали с сентября.

— Вначале были облеты территории на вертолете, потом разведка на земле. Главную ель страны искали лесники вместе с представителями администрации района. Учитывали и подъездные пути, и то, чтобы не был нанесен ущерб природе, — говорит председатель комитета лесного хозяйства Московской области Евгений Трунов. — В этом году лес в округе был поражен жуком-короедом. Этот вредитель размером чуть больше спичечной головки попадает под кору дерева, точит его, в результате останавливается смолодвижение. Все ели вокруг погибли, а наша великанша сдюжила!

— В отборе принимали участие 19 лесничеств, жюри в составе представителей управделами, правительства Московской области и лесных хозяйств Подмосковья. Придирчиво осматривали сначала фотографии претенденток, потом выезжали на место, чтобы воочию увидеть могучие ели. В результате в финал вышли 9 елей, — дополняет директор Дмитровского лесничества Владимир Марченко. — Отмечали пушистость, высоту и разлапистость дерева.

Да-да, если будете рубить елку в лесу (с разрешения лесничих, конечно), обратите внимание на те ветки, которые смотрят на север — они часто бывают редкими и кривыми. Выбранная же ель оказалась с идеальной кроной. Строгое жюри убедилось в том, что у нее нет ни одного... ожога (оказывается, весеннее солнышко способно истончить хвою дерева).

По словам Трунова, возраст ели для Кремля определяли специальным буром, который тоньше, чем карандаш, потом считали на выпиленной части годовые кольца. Получилось аккурат 126 лет. Растут же ели обычно в среднем до 150 лет. Так что главная елка страны весьма почтенная дама, как говорят лесники — «перестоянная».

Наблюдая, как к лесной красавице пристраиваются двое рабочих с бензопилами, интересуемся у Евгения Трунова:

— А правда, что в мороз елку рубить нельзя?

— Минус 18 градусов — это разве мороз?! Было бы за минус 35, тогда впору опасаться, что хвоя после рубки может осыпаться.

Дмитровскую красотку провожали в столицу песнями и хороводами. На специально сооруженной сцене разыграли театрализованное представление с участием Деда Мороза и Снегурочки. Присутствующие, переминаясь с ноги на ногу, с воодушевлением тянули: «Ой, мороз, мороз, не морозь меня!» У кого воодушевления не хватало, забирались греться в палатки с тепловыми пушками. Кстати, самый теплый шатер был в штабе пожаротушения.

Рядом дымили две полевые кухни. Срочники из воинской части угощали всех желающих гречневой кашей с тушенкой. Активисты Синьковского сельского поселения поили окоченевших гостей чаем с пирогами.

А в трехстах метрах в дорогу специалисты готовили специальный автопоезд на базе немецкого тягача МАН. Кремлевскую елку должны вскоре упаковать в деревянный короб, высота бортов которого 5 метров. Ветки свяжут и загнут к верхушке. Из-за холодной погоды решено использовать материал-утеплитель.

КИРИЛЛ ИСКОЛЬДСКИЙ

Короб установят на 40–метровом прицепе. Дополнительный еловый лапник повезут на «КамАЗе». Сопровождать «тяжеловозы» будет микроавтобус Ford Transit и два спецавтомобиля, обеспечивающих безопасный проезд под линиями электропередачи.

Доставить кремлевскую елку в столицу доверили опытному 57-летнему водителю Михаилу Хрулеву.

— Родом я из Воскресенского района. За баранкой с 1974 года, без малого 40 лет. Чего только уже не возил за свою жизнь из крупногабаритов: краны, бетонные балки. А вот елку не приходилось.

Перед дорогой главную елку страны освятил благочинный Рогачевского района отец Григорий Клименко. Идти машина с рождественской елкой будет со скоростью в среднем 60 км/час, а на отдельных городских участках скорость придется ограничивать до 30 км/час.

Есть у Хрулева и сменщик. Он же будет корректировать ход прицепа сзади, подавая команды, когда автопоезд будет заезжать в узкие ворота Спасской башни, где расстояние между машиной и стеной всего пара сантиметров.

— Потянет машина 5-тонную ель? — спрашиваем у водителя-аса. Михаил лишь усмехается:

— Мы возим трубы, а они тянут порой и на все 90 тонн.

20–21 декабря хвойная красавица займет свое место на Соборной площади Кремля. Там ель установят в специальный бетонный стакан и облачат в праздничное убранство из новогодних игрушек и гирлянд. Если какая-то часть новогоднего дерева будет повреждена, ее реконструируют с помощью «подменных ветвей». Кстати, среди игрушек будут и те, которые приготовили читатели «МК». Помните объявленный нами конкурс? Его итоги мы подведем на днях.

А директор Дмитровского лесничества Владимир Марченко объявил, что на месте срубленной ели традиционно соберут шишки, а к 2013 году в округе планируется высадить около 12 тыс. сеянцев.

Светлана САМОДЕЛОВА

ДЕД МОРОЗ НЕ ЛЮБИТ ДЕДОВЩИНЫ

ГЕННАДИЙ ЧЕРКАСОВ

До Нового года осталось всего две недели — самое время подумать о подарках. Тем более главный российский Дед Мороз, приехавший в редакцию «МК» прямиком из Великого Устюга, предупредил читателей: «Постарайтесь купить все подарки до 25 декабря. На следующей неделе в Москву придет сильнейший снегопад и неминуемые пробки. Поэтому поездки по магазинам превратятся в настоящую экспедицию».

За две недели до Нового года график главного российского кудесника расписан буквально по минутам. В этом году зимний старец посетит 42 населенных пункта.

— 22 декабря я буду ждать гостей на Невском проспекте в Петербурге. Сразу после этого улечу на традиционную предновогоднюю встречу с Сантой. В прошлом году мы с ним чаевничали в Выборге, поэтому для ответного визита в этом году был выбран финский город Лаппеенранте, — рассказал о своих предпраздничных планах Дед Мороз. — Ну а 24 декабря буду зажигать огни на елке в парке Горького. Приеду в Москву я на очень необычном транспорте.

Едва Дедушка закончил перечислять свои ближайшие планы, журналисты накинулись на него с вопросами. Один из первых был посвящен концу света.

— Ох, дорогие мои, в этом году у вашего брата это один из самых популярных вопросов, — пробасил Мороз, недовольно нахмурив брови. — Я не предсказатель и не астролог, поэтому о конце света ничего не знаю. Но одно могу сказать точно: Новый год будет, и наступит он точно по графику. А уж выводы делайте сами!

Рассказал седовласый волшебник и о проверке своих многочисленных коллег на профпригодность. Причем заверил, что этот способ использовали еще в XVIII веке.

— Есть две категории нашего брата: мои помощники и самозванцы. Чтобы проверить, кто пришел к детям, хозяева дома подносили ему чарку. Если Дедушка не отказывался, выпивал, значит, самозванец. Гнать такого из дома надо, не принесет он в семью добра, только положительную энергию с собой заберет, — дал родителям совет главный Мороз страны.

Второе же напутствие от зимнего волшебника было обращено к детям. Ведь, ожидая в гости Дедушку Мороза, они, бедолаги, гадают, какое бы стихотворение рассказать старцу, чтобы ему понравилось.

— Дети почему-то считают, что я проверяю их память. Поэтому и заучивают целые поэмы на 10–15 минут. Спрашиваю: «кто автор?», а малыш пожимает плечами и сказать ничего не может. Не понимают они, что не само стихотворение для меня важно, а то, с каким чувством малыш его рассказывает.

Но больше всего Морозу Ивановичу нравятся стихи, сочиненные самими детьми.

— В прошлом году я приехал в детский хоспис в Санкт-Петербурге. До сих пор у меня перед глазами стоит девочка, у которой не было ни рук ни ног — одно туловище на инвалидной коляске. Но эта девочка сочиняет прекрасные стихи. Я проговорил с девчушкой часа полтора и понял: таких открытых и добрых ребятишек редко встретишь. Я пообещал, что приеду к ним и в этом году.

Письма от взрослых — еще один момент, который всегда волнует журналистов. В этом году, пояснил Дедушка, их пришло рекордное количество.

— Отдельная тема — письма из армии. Чаще всего ребята, которые служат в Вооруженных силах, пишут мне примерно следующее: «Дорогой Дедушка Мороз, сделай так, чтобы снега в этом году было мало, а то мы уже устали плац убирать». К просьбе прилагается список из нескольких банок тушенки, сгущенки и других вкусных вещей, которых недостает в армии. Ответ я пишу на самом детском бланке — он разрисован мышами. К письму же мы прилагаем самый большой ящик с подарками. Что интересно: месяца через два на одно из таких писем мне приходит ответ уже на официальном бланке. Пишет командир части: «Дорогой Дедушка Мороз, мы не думали, что все так серьезно. Ваше письмо читали всей частью перед строем, конфеты раздали, но бойцы их не едят — берегут как талисман», — вспомнил Дедушка.

Анастасия ГНЕДИНСКАЯ.

МЕЖДУ ТЕМ

Праздничную атмосферу в городе будут создавать самыми разными способами, например, нарядят в специальные новогодние жилетки и шапочки дворников — на эти цели город закупил 2013 комплектов одежды. С 20 по 23 декабря по улицам предновогодней Москвы будут курсировать шесть мандарин-мобилей с уличными артистами. В ярко оформленных минивэнах с символикой фестиваля по городу будут перемещаться циркачи, музыканты и эквилибристы. Они будут останавливаться в самых неожиданных местах, чтобы показать москвичам театральные представления и привлечь их к участию в перфомансах. Как бонус за активность они будут дарить зрителям мандарины — фруктов заготовили целую тонну. Следить за перемещением оранжевых автобусов можно будет на сайте фестиваля. Не стоит удивляться и пользователям метрополитена — для них к празднику запустят довольно непривычную саунд-инсталляцию: движение эскалаторов будет сопровождаться набором специально подобранных звуков, в которых можно будет различить зимние мотивы, радостные шумы городских новогодних празднеств, звучание старых и диковинных инструментов и еще что-то не совсем привычное и обычное. Организаторы обещают, что звуковые эффекты будут создавать хорошее, умиротворенное настроение.

ЗА ГРАНЬЮ

ПОГРЕБ СПАСЕНИЯ

По мнению американцев, самое безопасное место в мире — Алтайский край

Кто в эти дни готовится к Новому году, а кто — к концу света. Многие наши граждане, что уж греха таить, готовятся к этому знаковому событию.
Кто-то закупает свечки (тибетский монах напророчил длительное отсутствие электроэнергии), кто-то заказывает скафандры (это на случай Всемирного потопа), а кто-то запасается зажигалками и обычным аспирином. Эта последняя категория, судя по всему, самая практичная и подготовленная. Ее представители именуют себя сообществом выживальщиков. Один из руководителей этого сообщества (он же генеральный директор фирмы по строительству частных бомбоубежищ) Данила Андреев рассказал свою версию развития грядущих событий.

— Данила, скажи, а ты сам-то к какой дате готовишься?

— Я конкретно ни к какой. Потому что в эзотерику и прочие мистические учения не верю. Безусловно, землетрясения, наводнения, цунами никто не отменяет — новости о таких природных катаклизмах постоянно приходят. Но вряд ли случится что-нибудь такое, что вызовет гибель абсолютно всего живого на планете. А если такое все же возможно, то пытаться спастись нет смысла. Ну, допустим, чисто технически можно построить капсулу, которая в воде не тонет и в огне не горит. Но что потом? Вот выходите вы из нее. Вокруг ни души, ни цивилизации, ни еды... Долго просуществовать в таком мире вряд ли кто сможет.

Частные бункеры, которые сейчас повально строят обитатели Рублевки, укомплектованы по всем СНиПам и ГОСТАм. Подобные убежища когда-то строили и для Сталина.

— Ну если так, то нам, жителям средней полосы, вообще нечего бояться. У нас ни океана под боком, ни вулкана...

— Мы с вами люди образованные и должны понимать, что катастроф стоит ждать не столько от высших божественных сил, сколько от техногенных аварий и мировых войн. Да любой хладокомбинат, коих в Москве не один, способен отравить весь город. Хотя спастись в этом случае может каждый, просто имея дома комплект противогазов на всю семью.

— А еще какие вещи необходимо иметь дома на всякий случай?

— Ну, список большой: запасы еды, воды, средств индивидуальной защиты (как я уже говорил), список находящихся рядом с домом бомбоубежищ... это как минимум. Очень важно понимать, что любое чрезвычайное происшествие имеет две стадии: пиковую (когда все непосредственно происходит) и последующую, когда идет реальная борьба за выживание. Нет еды, лекарств, огня. Плюс кругом бродят такие же несчастные, готовые перегрызть друг другу горло за глоток чистой воды. Исходя из всего этого и нужно строить стратегию выживания.

— А про бомбоубежища можно подробнее. Они что, у нас в России еще остались?

— Конечно! В Москве есть несколько тысяч вполне обороноспособных бункеров. Но в них все жители столицы, конечно, не поместятся.

— И как узнать, где эти бункеры находятся?

— Очень справедливый вопрос, который каждый должен себе задать сегодня и сейчас. В МЧС, в ведомство которого перешли эти убежища от военных несколько лет назад, такой список есть, и все желающие могут с ним ознакомиться. Ведь случись что, глупо будет надеяться на Интернет и телефон, которые вообще не будут функционировать.

— А эти городские убежища в каком вообще сейчас состоянии? На них можно рассчитывать?

— Состояние их разное. Конечно, большинство сдано в аренду. Сами понимаете, в Москве площади дорогие, и простаивать им никто не позволит. Однако на арендаторов всегда накладываются определенные обязательства — менять воздушные фильтры, поддерживать в нормальном состоянии другие рабочие приборы. У МЧС, насколько я знаю, есть специальный отдел, который выполнение этих обязательств контролирует. Но в том, что это делается достаточно добросовестно, я не уверен. Кроме того, все арендаторы обязуются в случае возникновения чрезвычайной ситуации освободить бомбоубежища в течение 12 часов. А 12 часов — это, сами понимаете, не 12 минут. За это время может произойти все что угодно. Именно поэтому у нашей фирмы, строящей индивидуальные убежища (или, как их называют, частные бункеры), клиенты всегда есть.

— Насколько я знаю, в некоторых развитых странах строят целые подземные города на случай чрезвычайных ситуаций. А у нас в России как с такими программами дело обстоит?

— У нас тоже есть нечто похожее. Я в силу своей профессиональной деятельности знаком с некоторыми объектами, но распространяться не буду — такие вещи носят определенный гриф секретности. Скажу только, что в Москве относительно недавно появились коллективные убежища, рассчитанные на много человек. Конечно, подземными городами их не назовешь, но все-таки внушительные конструкции.

— А метрополитен наш московский может защитить?

— Во время Второй мировой он защищал. Потому что глубина, на которой расположены станции, внушительная. И бомбы, которые использовались в то время, не могли людей там достать. Сегодня же основные проблемы — радиация, бактериологическое оружие, и метрополитен с его системой вентиляции вряд ли спасет. Хотя технически это можно было бы сделать. Однако власти города совсем недавно отказались от самой этой идеи. Видимо, из-за стоимости. Они посчитали, что строить отдельные бомбоубежища куда выгодней. Я бы с этим поспорил и не голословно. Несколько лет назад наша фирма участвовала в конструировании станции «Кожуховская», и если ее определенным образом оборудовать (предусмотреть герметичные двери, систему очистки воздуха), то она вполне могла бы быть очень эффективным убежищем.

— А можно из подручных материалов, продающихся на строительном рынке, самому построить временное убежище?

— Ну... *(Ухмыляется.)* Это сложновато. Однако тем, у кого в загородных домах или на дачах есть подвал (погреб), желательно отлитый из железобетона и, само собой, находящийся ниже уровня земли, — им проще. Такие подвалы можно переоборудовать в защитные бункеры за 1—1,5 миллиона. Если же строить отдельный объект, то придется пожертвовать суммой в несколько раз больше, да еще и лужайкой перед домом. Потому что мы выкопаем огромную яму, водоотведение и прочие подготовительные работы произведем. Потом зальем все бетоном особой марки, арматуру свяжем тоже по особому принципу. В итоге получится надежный объект, который будет отличаться от государственного коллективного бомбоубежища только площадью.

— А ваши бункеры регистрируются где-то, скажем, в военкомате?

— Нет, никаких рекомендаций и предписаний на этот счет нет.

— А едой вы комплектуете бункеры заказчика? И еще чем-то?

— Еда (тушенка, крупы, консервы), дезактиваторы, медикаменты, которые пригодятся, если человек все же успел получить дозу отравляющих веществ на улице. Конечно же, кроме них и другие актуальные лекарства: аспирин, антибиотики, бинты, жгуты и прочее. Однозначно — средства индивидуальной защиты (защитные комплекты, противогазы).

— А для себя вы что-нибудь уже построили?

— Нет. Потому что, во-первых, я лично в ближайшее время никаких катастроф не ожидаю. А главное, я ведь живу в Москве. В квартире ведь невозможно создать защитную комнату, потому что нельзя достигнуть необходимого уровня герметизации. Есть такое понятие — неплотность конструкции (швы между панелями, щели в окнах) — вот они-то и будут мешать. Но у меня, конечно, есть свой план на случай чрезвычайной ситуации.

— И в чем же он заключается?

— Тут опять стоит вернуться к стратегии выживания. Потому как неизвестно, что сложнее — переждать пиковую фазу или выжить после катастрофы. Мы в нашем клубе выживальщиков как раз больше готовимся ко второй фазе. Когда надо будет защищать жен и детей, ну и себя, соответственно. Сама идея клуба у нас родилась несколько лет назад (до этого были разрозненные группы). Многие понимают, что в период хаоса и мародерства, который, безусловно, будет, лучше действовать в составе подготовленных единомышленников, чем в одиночку. Мы проводим разные учения, очень часто просто собираемся в страйкбол поиграть (потому как эта игра наиболее приближена к реальным боевым действиям). Но выживальщики — народ специфический. И все это общение тоже воспринимают настороженно. Знаю, что каждый индивидуально готовит свой личный секретный план на случай ЧС.

Например, как уехать из города, погруженного в хаос. Это далеко не простая задача. Некоторые члены нашей организации каждый год вместо отпуска на море исследуют пути отступления в разных направлениях (самое популярное, кстати, в сторону Алтайского края). Берут внедорожник и едут не по обычным асфальтовым дорогам (они могут оказаться разрушенными полностью или частично), а через лес. Делают там запасы топлива и воды. Все отмечают на карте.

— Не обижайтесь только на мой вопрос: но это не паранойя?

— Нет, это не паранойя и не другая какая-то фобия. Сами подумайте, ведь уже много лет наше государство (и многие другие тоже) тратит огромные деньги на поддержание систем гражданской обороны. Они что, по-вашему, тоже параноики?

■ ■ ■

Мне удалось попасть на очередной слет выживальщиков. Как и рассказывал Данила, это была игра в страйкбол (или, если хотите, мероприятие, замаскированное под страйкбол) в подмосковном лесу. Полевая кухня и все атрибуты военного учения присутствовали. Могу сказать, что уровень подготовки к чрезвычайным ситуациям у выживальщиков довольно высокий. В этот раз, например, они отрабатывали стратегию поведения в случае нападения на Россию войск НАТО. Карты, схемы, познания в области обороны страны меня сильно потрясли. Мой вопрос про 21 декабря вызывал дружный смех среди мужчин.

По мнению Данилы Андреева (один из председателей клуба выживальщиков), противогаз и другие средства индивидуальной защиты должен иметь дома каждый.
МИХАИЛ КОВАЛЕВ

Алтайский край как магнитом притягивает выживальщиков со всех концов Земли.
СЕРГЕЙ НИКОЛАЕВ

Кстати, женщин среди выживальщиков практически нет. Вообще здешний контингент меня очень удивил — серьезные небедные мужчины от 30 и выше. Все имеют семьи и детей. Есть среди них и работники банков, и известные айтишники. Даже пара чиновников присутствует. Но об одном персонаже хочется рассказать особо.

Дэвид некогда был полковником американских спецслужб. А изначально он эмигрант из Одессы в третьем поколении (его бабушка с дедушкой уехали в начале прошлого века на Брайтон-Бич). Дэвид участвовал во многих спецоперациях американских спецслужб (Афганистан, Ирак и пр.). А вот три года назад купил билет в сторону Москвы в один конец.

— Ушел в отставку и в США теперь наведываюсь только на Рождество. Там реально опасно оставаться, потому как это последнее место на Земле, где можно будет выжить, — убежденно говорит Дэвид. — Во-первых, из-за океанов. Все крупные города Америки находятся на побережье. В глубинке же — Оклахома, Аризона, климат сложный. Часто засухи, смерчи. Хотя это считаются самые безопасные регионы — все стратегически важные военные объекты расположены именно там. Во-вторых, число внешних врагов у США очень велико. Агрессивная политика государства никогда ни к чему хорошему не приведет.

— А в России что, более безопасно?

— Да. Хотя не везде, конечно. Вот Алтайский край — самое надежное, на мой взгляд, место. Там до любых океанов больше 3000 км. Соседняя граница с Казахстаном тоже относительно далеко. Да и приграничные районы не густонаселены. Так что ждать нападения с той стороны вряд ли стоит. Сама местность в Алтайском крае имеет оптимальный рельеф — относительно невысокие горы, много чистейших карстовых озер, плотность населения минимальная. В лесах много дичи, то есть добыть пропитание всегда возможно.

Дэвид долго еще расписывал преимущества наших российских просторов. Он и группа единомышленников регулярно наведываются в те края и уже вот-вот оформят договор аренды территории. Там они собираются строить свою базу. Конечно же, она будет подземная, но с наземными модулями.

— Надо думать о том, как выживать в разных условиях, — продолжает Дэвид. — Если, например, случится ядерная зима. Или же из-за извержения крупных вулканов небо покроется непроглядными, неплосодержащими тучами, солнца не будет, и у населения Земли возникнут проблемы с источниками питания. Есть теория, что из-за такого вот извержения вымерли мамонты.

Но сейчас технологии позволяют выращивать культурные растения в искусственных условиях. Аквапоника — слышали вы что-нибудь о таком понятии? Нет? Это своего рода безотходная система, позволяющая выращивать рыб и растения в симбиозе. Очень перспективно, думаю внедрить такое в лагере выживальщиков. Так что тем, кто хочет выжить, есть над чем задуматься по-серьезному, а не слушать сказки про 21 декабря.

Дина КАРПИЦКАЯ.

ЭКОНОМИКА

СООБРАЗИЛИ НА ТРОИХ

Что происходит на рынке мобильной связи?

Судя по всему, в России так и не появится дешевой мобильной связи. Операторы «большой тройки» — «МегаФон», МТС, «Вымпелком» (Билайн) — зорко следят за тем, чтобы на рынке не смог появиться ни один крупный игрок, который бы смог пошатнуть их монополистические позиции.
Недавно представители компании «МегаФон» объявили о том, что рассматривают возможность частичной покупки активов оператора «Теле2». Более того, как рассказал в интервью агентству «Блумберг» глава управляющей компании Алишера Усманова Иван Стрешинский, не исключено, что «Теле2» может быть также выкуплена в партнерстве с другими операторами «большой тройки».

«Теле2» — небольшой оператор, работающий в основном в регионах и вышедший на рынок сравнительно недавно. Но к настоящему моменту он успел завоевать популярность у потребителей. Почему? Ответ прост. «Теле2» — оператор мобильной связи, позиционирующий себя в качестве дискаунтера. Его цены выгодно отличаются. Впрочем, сам по себе «Теле2», возможно, и не представлял бы серьезной опасности для «большой тройки». Однако некоторое время назад о своем желании купить компанию завил «Ростелеком». «Ростелеком» еще только строит свою мобильную розницу, и в случае соглашений с «Теле2» он, наверное, будет и дальше пролонгировать какие-то вещи, связанные именно с небольшой стоимостью услуг», — считает гендиректор Telecomdaily Денис Кусков.

Существующая инфраструктура «Ростелекома» в сочетании с мобильным дискаунтером «Теле2», по мнению аналитиков, может вывести на рынок серьезного игрока, готового составить конкуренцию нынешним лидерам.

Первым о появлении такого конкурента начал беспокоиться Алишер Усманов, сегодня фактически запустивший процесс консолидации отрасли мобильной связи. И ему не может быть выгодно появление на рынке столь серьезного конкурента. Вероятно, поэтому «МегаФон» не замедлил заявить о своем интересе к «Теле2». «Усманов проводит политику консолидации телекомактивов. И сегодня можно говорить о том, что помимо «Теле2» он в том или ином виде выкупит долю в «Вымпелкоме». Соответственно, не важно, кто из операторов будет выкупать «Теле2», в итоге контроль за ним в том или ином виде будет у «МегаФона», — прогнозирует ведущий аналитик Molile Research Group Эльдар Муртазин.

Шансы же на то, что дискаунтер достанется «Ростелекому», оператору, который бы мог продолжить работу именно в низком ценовом сегменте и попытался бы разрушить многолетнюю ценовую монополию «большой тройки», таят с каждым днем. Последние несколько месяцев компания переживает жесточайшее давление, которое, как не исключают аналитики, исходит от возможных «коллег»

Более того, уже была утверждена инвестиционная программа оператора, которая как раз и предполагала развитие мобильного бизнеса и которая 12 декабря в очередной раз обсуждалась на встрече с вице-премьером Аркадием Дворковичем.

А еще в сентябре чиновники из профильного министерства пытались ставить перед президентской администрацией вопрос о необходимости смены руководства «Ростелекома», однако поддержки не получили.

При этом, как показывают события последних месяцев, ситуация набирает обороты. Не секрет, что многие хотели бы получить контроль над таким отличным активом или как минимум поставить в руководство компании своих «управляемых менеджеров». Не исключено, что и Алишеру Усманову с «МегаФоном» это могло бы быть интересно. Во-первых, не появился бы новый конкурент, во-вторых, используя инфраструктуру «Ростелекома», «МегаФон» вполне мог бы стать лидером отрасли.

Простым же абонентам, похоже, придется и впредь выбирать себе сотового оператора из двух-трех, максимум четырех компаний, каждая из которых вот уже многие годы ни по ценам, ни по набору, ни по качеству услуг практически ничем не отличается от своих конкурентов. Парадоксально, но факт, фактическая монополия, созданная на рынке операторами «большой тройки», не была разрушена, несмотря ни на что ФАС ни разу не удалось доказать существование какого-либо картельного сговора. Более того, все робкие попытки выйти на российский телекоммуникационный рынок крупных зарубежных операторов так или иначе заканчивались провалом. Теперь под вопросом возможное создание новой крупной сотовой компании, готовой предложить россиянам качественную связь по низким ценам.

Кирилл УСКОВ.

Специальный еженедельный выпуск

Экономический вторник МК

№43 (266) вторник,
18 декабря 2012 года

Кнут для наемных работников

Предприятия сэкономят на больничных

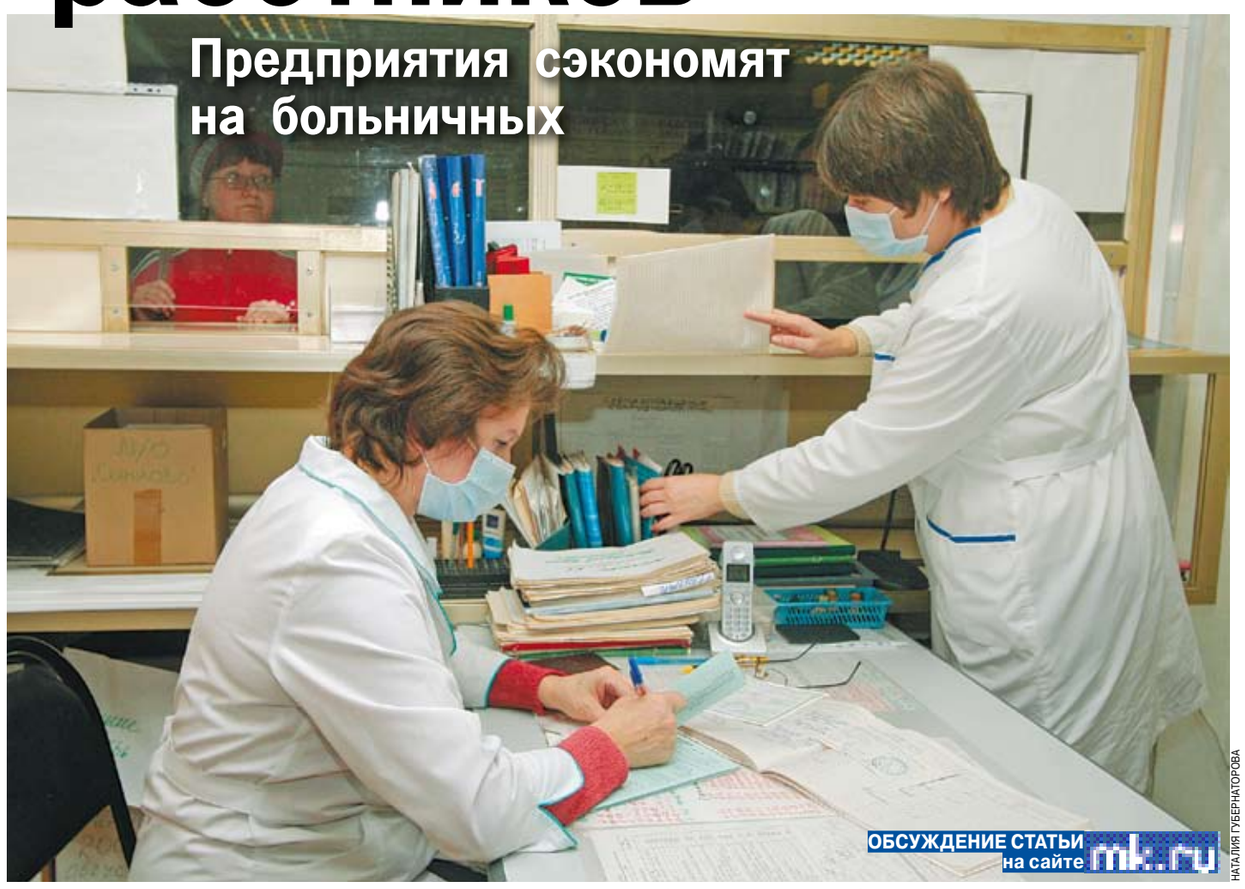

НАТАЛИЯ ГУБЕРНАТОРОВА

ОБСУЖДЕНИЕ СТАТЬИ на сайте mk.ru

■ Юлия РУЗМАНОВА,
Павел ЧУВИЛЯЕВ

В Госдуму поступил законопроект, касающийся всех работающих россиян: ведь все болеем. Предлагается ввести предельные суммы оплаты больничных. Кроме того, в документе предусмотрена возможность наказания мошенников, которые, находясь на больничном, продолжают работать или тренироваться. В кулуарах Госдумы говорят, что законопроект имеет перспективу вступить в силу уже весной.

Согласно документу выплаты по больничному листу предложено ограничить пределом в 235 тыс. руб. Это касается как случаев обычных заболеваний, так и нетрудоспособности, возникшей в результате несчастного случая на производстве. Легко видеть, что при средней зарплате в 20 тыс. руб. (а именно такова она сейчас в регионах) фактически устанавливается предельный срок нахождения на больничном: один год. В Москве будет полгода, поскольку здесь средняя зарплата вдвое выше.

Впрочем, авторы законопроекта (он внесен группой депутатов от «Единой России») поясняют, что установленная сейчас законом максимальная ежемесячная выплата по устойчивой нетрудоспособности — 58,9 тыс. руб. — будет умножаться на коэффициент 4. То есть непрерывно находиться на больничном можно будет 4 месяца. «Но этот коэффициент не догма, ко второму чтению он может быть как увеличен, так и уменьшен», — говорится в пояснениях к законопроекту.

Конечно, держать на работе и оплачивать больничные сотруднику, который на полгода-год выпал из производственного процесса, предприятию невыгодно. Особенно если это высокооплачиваемый сотрудник с зарплатой в 1–1,5 млн руб. в год, и платить ему, следовательно, нужно тоже по максимуму. Однако косвенно законопроект касается очень большой группы людей.

Например, работающих пенсионеров. Больничный им оплачивается (хотя и не по максимуму). Но, по мнению законодателей, болеют они что-то слишком часто. Иногда даже в больницы попадают на несколько месяцев. Теперь при превышении предела перед человеком встанет дилемма: либо превозмочь себя и вернуться на рабочее место (и помереть там), либо уволиться с работы. Негласно принятая государством тактика выдавливания людей предпенсионного и пенсионного возраста с рабочих мест, таким образом, продолжается.

Впрочем, сами авторы законопроекта утверждают, что поводом для него стал отчет Счетной палаты об исполнении бюджета Фонда социального страхования (ФСС) за прошлый год. Тогда выяснилось, что 12 футболистам футбольного клуба «Зенит» из Санкт-Петербурга, получившим легкие травмы, перечислили по больничным 162 млн руб. Что составляет больше половины всех расходов петербургского регионального отделения ФСС за прошлый год.

При этом футбольный клуб перечислил в фонд в качестве взносов всего чуть более 6 млн. руб. Сумма выплаченных игрокам пособий по нетрудоспособности превысила взносы на 156 млн руб. В конце сентября Совет Федерации обратился в Министерство спорта РФ с просьбой о проверке выплат игрокам «Зенита», но ответа до сих пор нет. Теперь спорт планируется перенести в другой сегмент, где взносы в ФСС выше. Кроме того, будут урезаны выплаты по этому виду страхования в размере средней зарплаты по стране. Для травмоопасных видов спорта могут установить дополнительные добровольные взносы, благодаря которым спортсмены смогут получать повышенные пособия.

В законопроекте предусматривается возможность наказания для мошенников, которые,

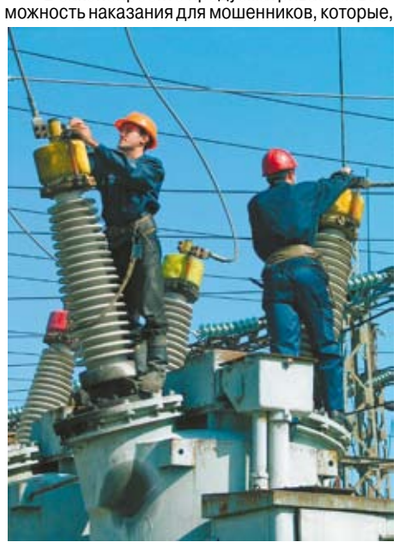

формально находясь на больничном, продолжают работать. Причем неважно, на данной или на другой работе. Если обман будет выявлен, застрахованный сотрудник не только не получит возмещения по больничному, но и будет обязан выплатить серьезный штраф (пока документ устанавливает сумму в 50 тыс. руб.).

Законопроект будет благом для работодателей и ударом по наемным работникам. После повышения страховых взносов с 26 до 34% (а затем их снижения в 2012 году до 30%) работодателям весьма невыгодно оплачивать сотрудникам больничные. Ведь от этого сумма страховых платежей еще более увеличивается: ФСС устанавливает повышенные ставки для тех предприятий, где, по его мнению, часто болеют. Работодатели сопротивляются как могут, в том числе и детективными методами.

Сотрудница отдела кадров, попросившая не называть ее имени и названия организации, сообщила: «С начала 2012 года нам поступило указание руководства выявлять случаи симулирования. То есть когда человек формально находится на больничном, но при этом бегает, как здоровый. Приходится исполнять указание начальства, в том числе через сеть осведомителей. У нас женский коллектив, сплетни-то ходят. 550 человек работают, за этот год выявили двоих. Насколько мне известно, штрафу подверглись не только сами сотрудники, но и начальники отделов, где они работают. Все организации доход».

Алла Скакунова, сотрудник компании КПМГ, аудитор: «В настоящее время (с 2012 года) фирмы выплачивают 30% зарплаты сотрудников в качестве социальных взносов. Ставка снижена по сравнению с действующей в 2011 году (34%), но выше предшествующих (26%). В результате работодатели стали менее заинтересованы в найме дополнительных сотрудников. Проще увеличивать нагрузку на уже нанятых работников, выплачивать не всю зарплату, изменять базовый оклад и т.д. К сожалению, работодатели заинтересованы в штрафах в пользу организации и в неоплате больничных».

В кулуарах Госдумы ходят слухи, что данный законопроект, фактически дающий в руки работодателям новый кнут против сотрудников, будет принят в весеннюю сессию. И может вступить в силу с середины следующего года. Так что будьте здоровы!

СПРАВКА «МК»

Расчет оплаты больничного листа осуществляется в соответствии с законом 255-ФЗ. При заболевании или травме сотрудника (сюда же относятся операции по искусственному прерыванию беременности) выплата пособия за счет средств ФСС производится с четвертого дня. В остальных случаях расчет производится в соответствии со стажем:
до 5 лет — 60% среднего заработка,
от 5 до 8 лет — 80% среднего заработка,
8 и более лет — 100% среднего заработка.
В случае если стаж менее 6 месяцев, оплата производится в размере, не превышающем за полный календарный месяц размера МРОТ, в настоящее время — 4611 руб. (установлен с 1 июня 2011 года, с тех пор не повышался).
Предельная сумма оплаты больничного листа в 2012 году составляет 1202 руб. 74 коп. в день (при 100% среднего заработка). Если же за расчетные периоды сотрудник не имел заработка или рассчитанный средний заработок (за месяц) ниже МРОТ, то пособие рассчитывается исходя из МРОТ (с учетом страхового стажа).
В соответствии с п. 3 закона 255-ФЗ больничный лист по уходу за ребенком при амбулаторном лечении оплачивается в зависимости от страхового стажа за первые 10 календарных дней. Последующие дни такого больничного оплачиваются в размере 50% от среднего заработка. Больничный лист по уходу за ребенком при стационарном лечении оплачивается в зависимости от страхового стажа.
Больничный лист при заболеваниях или травмах оплачивается застрахованным лицам в размере 60% среднего заработка в случае заболевания или травмы, наступивших в течение 30 календарных дней после прекращения работы.

Для импортеров готовят зеленый налог

Решать «мусорные» проблемы поручили резервному фонду

■ Олег БАСОВ

На этой неделе правительство должно внести в Госдуму поправки к федеральному закону «Об отходах производства и потребления». Законопроект предусматривает создание национального резервного фонда для создания индустрии переработки отходов.

Специальный резервный фонд предполагается создать при Национальном объединении саморегулируемых организаций (СРО) операторов по обращению с отходами. Как пояснил глава Минприроды РФ Сергей Донской, его средства предназначаются для финансирования расходов по обеспечению нового строительства и реконструкции предприятий по обращению с отходами, а также устранению ущерба, нанесенного окружающей среде.

Фонд будет формироваться за счет обязательных отчислений производителей и импортеров продукции. По предложению министерства, национальное объединение вправе направлять на содержание и обеспечение собственной деятельности не более 5% средств специального резервного фонда.

Законопроект был рассмотрен в первом чтении еще в прошлом году, однако из-за многочисленных споров депутаты продлили его обсуждение. По мнению критиков документа, он не предложил систему экономического стимулирования раздельного сбора, сортировки и переработки отходов. Кроме того, велики риски, что средства фонда будут использоваться в коммерческих интересах лиц, руководящих национальным объединением.

Однако, несмотря на изъяны, документ является шагом вперед. По сути, власти впервые в новейшей истории России открыто взглянули на проблему мусора. «54% наших городов в экологическом плане сильно

или очень сильно загрязнены. В московском регионе тяжелая ситуация с мусором, — отметил член комиссии Общественной палаты РФ по социальным, трудовым отношениям и качеству жизни Богдан Новорок. — Столица не складирует на своей территории мусор, а вывозит его в Подмосковье. Но Московская область сама формирует немало мусора, поэтому испытывает двойную антропогенную нагрузку. Большинство полигонов Подмосковья переполнено. Но самое плохое — нет градации полигонов по классам опасности. Соответственно, на каждом полигоне присутствуют и супертоксиканты, и кислоты, биологические и медицинские отходы с инфекциями. В экологическом плане свалки — очень опасный объект». По мнению Новорока, в сфере экологии у общественности должно быть право вето на любые решения муниципальных властей. «Сегодня работает такой институт, как общественные слушания, но они не являются обязательными для муниципальных властей. Население выступает против, но власти его не слышат», — говорит общественный деятель.

Особую озабоченность экспертов вызывает повсеместное наступление пластика. В отличие от пищи и бумаги он гниет сотни лет. «В Тихом океане существуют два огромных мусорных острова. Их площадь составляет две территории Франции», — сообщила Елена Шаройкина из экологической организации «Изумрудная планета». В Подмосковье ситуация не лучше: из-за гор пластикового мусора порой невозможно пройти к берегам рек.

Однако о полном запрете пластика и стимулировании биопосуды и биоупаковки в законопроекте не говорится. Но если не остановить наступление опасного пластика, могут сбыться предсказания физика-теоретика, лауреата Нобелевской премии Нильса Бора, который как-то сказал: «Человечество не погибнет в атомном кошмаре, оно захлебнется в собственных отходах».

Альтернатива пластику

■ Сергей КРИВЯНСКИЙ

В Москве прошла конференция всероссийского экологического движения «Сделаем вместе!», на которой обсуждались поправки к закону «Об отходах производства и потребления». Свою оценку документу дал Константин Курченков, член наблюдательного совета движения, помощник депутата ГД Анатолия Карпова:

При обсуждении поправок возникли разногласия по поводу того, кто будет распределять утилизационные сборы. В Минприроде и ГД появились лоббисты, предложившие отдать их в частные руки. Мы считаем, что сборы должны поступать в госбюджет и затем идти на строительство перерабатывающей индустрии. Минприроды вынуждено было прислушаться к общественным настроениям. В 2013 году мы запланировали провести во всех школах экоуроки. Сейчас мы готовим законодательную инициативу по ограничению пластиковой продукции. Внедрение биопосуды, биоупаковки вместо пластика — эффективная профилактика по значительному сокращению ТБО. Также мы будем выявлять чиновников, которые не желают создавать эффективные региональные программы по переработке отходов.

тенденции

НОВОСТИ КОМПАНИЙ

■ Петр ДРОЗДОВ

«Газпромнефть» положил глаз на Ливию

PHOTOXPRESS

Одна из крупнейших российских нефтекомпаний — «Газпромнефть», склоняется к тому, чтобы войти в проект Elephant в Ливии, сообщил вчера замглавы компании Вадим Яковлев. Он напомнил, что 22 декабря истекает срок опциона, имеющегося у «Газпромнефти» на выкуп доли в этом проекте у итальянской ENI. В декабре 2011 года сообщалось, что «Газпромнефть» сможет в течение года по окончании режима форс-мажора из-за военных действий в Ливии реализовать опцион на вхождение в проект Elephant и за $163 млн приобрести у ENI 33% в консорциуме, контролирующем 50% проекта.

«Э.ОН Россия» улучшила рентабельность...

«Э.ОН Россия» благодаря работе генерирующих мощностей и оптимизации расходов ожидает получить 17,5 млрд руб. чистой прибыли в этом году, сообщил финансовый директор компании Ульф Баккмайер. Новость не удивила специалистов, учитывая недавно опубликованную успешную отчетность компании по РСБУ за 9 месяцев. Так, по итогам девяти месяцев чистая прибыль выросла на 24,6%, до 13,6 млрд руб. по итогам отчетного периода.

...а «Мосэнерго» — ухудшило

«Мосэнерго» опубликовало отчетность за девять месяцев 2012 года по МСФО. По сравнению с аналогичным периодом прошлого года основные показатели ухудшились. Выручка компании снизилась на 3%, что соответствует 3,5 млрд руб., а себестоимость возросла на 1,1 млрд руб., или 1,1%. Это привело к тому, что операционная прибыль за год упала более чем втрое, а чистая — на 2,7%.

«Интер РАО ЕЭС» взяло Турцию

«Интер РАО ЕЭС» получило под контроль 90% уставного капитала турецкой теплоэлектростанции Trakya. Как сообщил глава Минэнерго РФ Александр Новак, российская компания оформила сделку по покупке теплоэлектростанции у турецкой «дочки» американской компании AEI за сумму в чуть более $400 млн. По мнению экспертов, покупка турецкой ТЭЦ за $67,5 млн может привести к увеличению рисков для компании, особенно с учетом недавно понесенных огромных затрат на консолидацию активов внутри страны.

«РусГидро» попрощалось с директорами

5 из 13 членов совета директоров «РусГидро» пожелали покинуть компанию. Среди них первый вице-президент Газпромбанка Владимир Таций, председатель правления ОАО «Интер РАО ЕЭС» Борис Ковальчук, советник вице-президента — руководителя службы безопасности (по работе с проблемными активами) «Роснефти» Григорий Курцер, старший вице-президент банка ВТБ Сергей Шишин. Все они направили в Росимущество (действующему от имени РФ, которая является основным акционером компании) и председателю совета директоров соответствующие обращения. «В качестве причин данного решения в некоторых обращениях указывается несогласие соответствующих членов совета директоров с последовательностью проведения отдельных процедур и действий, касающихся эмиссии дополнительных акций общества, одобренной внеочередным общим собранием акционеров компании 16 ноября.

Уралвагонзавод поставит Москве трамваи

«Дочка» ОАО «Уралвагонзавод» — ОАО «Уральский завод транспортного машиностроения» — выбрана победителем торгов на поставку Москве в 2014–2015 годах 120 низкопольных трамваев», — говорится в сообщении портала госзакупок. Компания предложила реализовать контракт за 8,46 млрд рублей. Заявка подавалась совместно с канадским концерном Bombardier. Второе место заняло ООО «ТрамРус», предложившее 8,505 млрд рублей.

«Северсталь» сокращает добычу угля

«Северсталь-ресурс» остановит добычу на двух предприятиях американской PBS Coals и сократит 138 работников, сообщается на сайте PBS Coals. Мировой рынок угля, вероятнее всего, сохранит умеренно негативные тенденции и в следующем году, поэтому закрытие низкорентабельных производств вполне обоснованно, уверены профильные аналитики. В условиях сокращения объемов потребления стали цены на уголь, являющийся одной из основных статей затрат металлургов, сильно падают. На текущий момент мировое перепроизводство стали превышает 10%, и это будет оказывать давление на рынок и в следующем году.

НОВОСТИ РЫНКОВ

Россия увеличила выпуск мяса и молока

МИХАИЛ КОВАЛЕВ

РФ увеличила производство мяса и субпродуктов птицы (в обрабатывающем секторе промышленности) за январь–ноябрь 2012 года по сравнению с аналогичным периодом прошлого года на 14,3% — до 3,1 млн тонн, говорится в материалах Росстата. Производство других видов мяса, включая субпродукты, за этот же период выросло на 8,4%, составив 1,2 млн тонн. Выпуск колбасных изделий увеличился на 1,5% — до 1,5 млн тонн, мясных полуфабрикатов — на 14%, до 1,3 млн тонн, мясных консервов — на 0,4%, до 523 млн условных банок. Производство рыбы и рыбных продуктов, в том числе консервированных, наоборот, уменьшилось на 0,6%, составив 3,3 млн тонн.

Производство жидкого обработанного молока за 11 месяцев текущего года увеличилось на 7,5% — до 4,8 млн тонн, сливочного масла — снизилось на 1,1%, до 200 тыс. тонн. Росстат также сообщает, что выпуск пшеничной и пшенично-ржаной муки за этот период сократился на 2,9% — до 8,0 млн тонн.

Доходы москвичей упали на 7%

МАКСИМ БУРЛАК

За январь—август 2012 года реальные (то есть скорректированные на индекс потребительских цен) доходы населения в среднем по России выросли по сравнению с прошлым годом на 3,9%. В Москве — упали на 6,9%. Как отметила Дарья Пичугина, аналитик Инвесткафе, падение реальных располагаемых доходов москвичей в первую очередь связано с ростом расходов. В частности, за год тарифы ЖКХ поднимались дважды: на 6% в июле и на 6% в сентябре. Кроме того, растут и процентные расходы по кредитам, которые в Москве самые большие по объемам, так, например, ставки по потребительским кредитам за этот год выросли на 3–4 п.п., ипотечные кредиты 2,5–3 п.п. Ипотечные кредиты при этом стали в этом году гораздо популярнее, их объем вырос на 35–40%, при этом в Москве ипотека весьма популярна. «Тот факт, что зарплаты и социальные выплаты выросли больше, чем темпы инфляции, можно подвергнуть сомнению, так как инфляция рассчитывается в среднем, при этом на отдельные группы товаров рост цен может быть гораздо выше инфляции, например цены на лекарства выросли на более чем 11%, в то время как инфляция ожидается на уровне 6–7%», — отметила аналитик. С ее слов, цены на продукты питания и на потребительские товары длительного пользования растут разными темпами, а в структуре потребления москвичей именно товары длительного пользования занимают большую часть. Рост цен на бытовую технику составил порядка 9%, телевизоры подорожали на 14,4%. Таким образом, рост расходов может не успевать за ростом доходов.

цифра дня

На 12,6%

подорожала за год вторичная недвижимость столицы, подсчитали аналитики «Пересвет-Инвест». По их данным, в ноябре 2012 года 1 кв. м готового жилья в Москве в среднем стоил $7825, или 242 589 руб.

Россия перевыполнила план по экспорту оружия

МИХАИЛ КОВАЛЕВ

План по экспортным поставкам военной продукции перевыполнен, их объем превысил $14 млрд, сообщил вчера Президент России Владимир Путин. Для сравнения, по итогам 2011 года Россия, как сообщалось, продала оружия и военной техники на $13,2 млрд, из которых $10,7 млрд приходились на контракты единственного государственного посредника «Рособоронэкспорта». Напомним, план Федеральной службы по военно-техническому сотрудничеству на 2012 год предусматривал объем продаж на сумму $13,5 млрд. «В текущем году мы выходим на рекордный уровень по экспортным поставкам военной продукции. Их объем превысил $14 млрд, то есть план на год перевыполнен», — сказал президент на заседании комиссии по военно-техническому сотрудничеству.

S&P присвоило Москве высший рейтинг

Международное рейтинговое агентство Standard&Poor's присвоило Москве первичный рейтинг по национальной шкале наивысшего уровня «ruAAA». Столица РФ сейчас имеет долгосрочный рейтинг S&P на уровне «BBB» со стабильным прогнозом, который соответствует долгосрочному суверенному рейтингу России по обязательствам в иностранной валюте.

Воронеж стал городом-миллионником

Миллионный житель родился вчера в Воронеже. Малыш появился на свет в областном перинатальном центре в 12.10. Это мальчик весом 3 килограмма 350 граммов и ростом 54 сантиметра, он четвертый ребенок жительницы Воронежа Светланы Лопыревой. На заседании президиума правительства Воронежской области губернатор Алексей Гордеев поздравил всех с рождением миллионного жителя. По словам губернатора, это не только новые перспективы, но и новая ответственность.

Финансы и инвестиции

ФОНДОВЫЙ РЫНОК

■ Подготовил Олег БАСОВ

Андрей ВЕРНИКОВ, заместитель гендиректора по инвестанализу ИК «Церих кэпитал менеджмент»:

ДИНАМИКА ИНДЕКСА ММВБ

— Рост фондового рынка на прошлой неделе продолжался. Американский рынок после шести недель повышения снизился, но наш рынок набрал вес. Помогли высокие цены на нефть, а также то, что в последнее время инвесторы пересмотрели в лучшую сторону свое отношение к развивающимся рынкам, которые имеют хороший экономический рост, высокие валютные резервы и низкий государственный долг. Динамику «лучше рынка» демонстрировали акции телекоммуникационного и потребительского секторов. Котировки акций машиностроения, напротив, падали. Например, по акциям «АвтоВАЗа» наблюдалось коррекционное снижение — неделю назад котировки сильно выросли, реагируя на новость о том, что контроль над предприятием может быть передан Renault–Nissan. На протяжении двух недель подряд сектор телекоммуникационных компаний демонстрировал уверенный рост. Динамику «лучше рынка» показывают акции «Ростелекома», рост которых в основном был обусловлен ожиданиями скорой смены менеджмента компании. Хорошую динамику по итогам недели также продемонстрировали акции потребительского сектора. Локомотивами сектора выступили акции «Магнита» и «М-Видео». Динамику первого определила публикация операционных результатов по итогам 11 месяцев 2012 года, в очередной раз приятно удививших инвесторов. Обыкновенные акции «М-Видео» по итогам недели прибавили более 7%. Инвесторы положительно восприняли новость о том, что компания открывает в течение декабря 8 магазинов. Главные события прошедшей недели — заседания ФРС США и ОПЕК — остались незамеченными. Основное внимание инвесторов сейчас приковано к «фискальному обрыву» в США: одновременное резкое повышение налогов и секвестр бюджета с 1 января 2013 года. Переговоры по этому вопросу продвигаются медленно, а его нерешенность может вызвать обвал на американском рынке и рикошетом зацепить и наш рынок.

Как правило, последние две недели перед Новым годом рынки довольно спокойны, но на этой неделе — из-за нерешенности проблемы «фискального обрыва» и закрытия контрактов на опционы и фьючерсы в США в пятницу — торговля может быть нервной. Мы по-прежнему рекомендуем покупать акции металлургического сектора («Мечел», ММК), которые имеют хороший потенциал роста (25% в течение ближайших шести месяцев). Потребительский сектор может поддержать выход операционных результатов «Дикси» по итогам 11 месяцев 2012 года. У рынка остаются неплохие шансы на рост до конца года — индексу ММВБ по силам достичь отметки 1500 пунктов. Как это бывает каждый год, в третьей декаде декабря ситуация на денежном рынке улучшится: у инвесторов появятся деньги на покупку акций.

ВАЛЮТНЫЙ ПРОГНОЗ

Алексей МИХЕЕВ, аналитик по рынку Forex ВТБ 24:

КУРС ДОЛЛАРА США К РУБЛЮ

— Бивалютная корзина практически не сдвинулась к рублю за прошедшую неделю, оставшись в районе отметки 35 рублей, что говорит о минимальном воздействии внутренних факторов на котировки рубля. Зато из-за роста курса евро к доллару на международном валютном рынке произошло укрепление рубля к доллару и падение рубля к евро. Рост евро к доллару обеспечило решение ФРС о расширении третьего раунда количественного смягчения с $40 до 85 млрд в месяц. Теперь печатный станок ФРС США заработает в два раза быстрее, что не может не сказаться негативно на курсе доллара. Ведь теперь за год Федрезерв будет покупать на свой баланс более триллиона долларов, фактически монетизируя весь прирост своего госдолга за ближайший год. Этот негатив для доллара будет сказываться еще долго, как минимум до конца года можно ждать продолжения его падения. С другой стороны, на прошлой неделе министры финансов еврозоны одобрили выделение Греции транша помощи в 34,3 млрд евро, и на длинной греческой эпопее, так пугавшей рынки распадом еврозоны, можно поставить точку. Теперь внимание рынков будет переключаться на проблемы США, где республиканцы никак не могут договориться с демократами по вопросу повышения порога госдолга. Впрочем, судя по всему, до католического Рождества договориться не получится. В любом случае разрешение проблемы почти наверняка кончится понижениями кредитного рейтинга США в начале следующего года, так как законодатели не смогут придумать способ найти деньги для бюджета без наращивания госдолга по-прежнему высоким темпом. Так что картина для доллара до конца года выглядит целиком негативной. Курс пары доллар–рубль имеет все шансы опуститься до 30 уже на этой неделе. Курс же евро к рублю по-прежнему будет скорее склонен к росту, отметку 41 вполне можно будет увидеть.

ДЕНЬГИ

■ Подготовила Ольга КВАСОВА

Московская биржа объединяет индексы ММВБ и РТС

Сегодня основным индикатором российского фондового рынка станет единый индекс Московской биржи, который будет рассчитываться в рублях и долларах. Название индекса утверждено на совете директоров Московской биржи. Индекс продолжит историю существующих индексов — индекса ММВБ (рублевые значения) и индекса РТС (долларовые значения).

цифра дня

5,4%

составит в 2013 году, по прогнозу Минэкономики, рост оборота розничной торговли.

Россияне предпочитают рублевые вклады

Согласно обзору ЦБ РФ, рублевые и валютные вклады физических лиц в российских банках выросли с начала года на 13,2% и составили по состоянию на 1 декабря 13,43 трлн руб., в то время как за аналогичный период 2011 года данный показатель увеличился на 12,7%. За ноябрь объем вкладов вырос на 1,8%, или на 237,7 млрд руб., в то время как за октябрь данный прирост составил 1,1%, или 138,9 млрд руб. в абсолютном значении. Сохраняется тенденция, при которой население предпочитает рублевые вклады. В результате на текущий момент вклады в рублях в 4,4 раза превышают валютные. Так, если на рублевых счетах в российских банках к 1 декабря было сосредоточено 10,96 трлн руб., то вклады в иностранной валюте в пересчете на российские рубли составили всего 2,48 трлн руб.

Средняя максимальная ставка по вкладам 10 российских банков, привлекающих наибольший объем депозитов физических лиц в рублях, за первую декаду декабря увеличилась на 0,09 п.п. и составила 9,65% против 9,56% по итогам третьей декады ноября.

Англия хочет отказаться от бумажных денег

Великобритания может отказаться от бумажных банкнот, которыми пользовалась последние 300 лет, и перейти на пластиковые в течение ближайших трех лет, пишет Daily Mail. Деньги из пластика более прочные, водонепроницаемые, и их сложнее подделать, считают британские власти. Банк Англии уже объявил тендер на создание банкнот из пластика, на эти цели планируется потратить 1 млрд фунтов стерлингов. Пластиковые банкноты были впервые введены в Австралии в 1988 году. С тех пор количество преступлений, связанных с подделкой денег, резко сократилось. Кроме того, пластиковые банкноты служат дольше. Для сравнения: пластиковая купюра номиналом 5 австралийских долларов может прослужить 40 месяцев, а британская бумажная пятифунтовая банкнота — только шесть месяцев. Однако их производство обходится намного дороже. Кроме того, банкам приходится адаптировать банкоматы к новым деньгам.

Экономический вторник НАД ВЫПУСКОМ РАБОТАЛИ:
РУКОВОДИТЕЛЬ ПРОЕКТА СЕРГЕЙ АРТЕМОВ
ОБОЗРЕВАТЕЛЬ ОЛЬГА КВАСОВА
ДИЗАЙН-ПРОЕКТ АНДРЕЙ АРАКЧЕЕВ

6-й год на рынке!
Поздравляем с Новым годом! Пусть он станет новым взлетом к лучшим жизненным высотам и в «ФинБроке» лучшим счетом!
ООО "Финансовый Брокер"
ЗДЕСЬ РАСТУТ ВАШИ ДЕНЬГИ!
Принимаем займы от физических и юридических лиц
до 36% пенсионерам + 0,5% годовых (в рублях)
Возможность пополнения и досрочного востребования. Деятельность застрахована
АКЦИЯ приносите нашу рекламу и получите доход, увеличенный на 0,5%
(495) 646-83-75 8(499)951-17-92
Ул. Льва Толстого, д.5, офис А-603 www.finbroc.ru
ОГРН №1012830286 Реклама

КПК «Сберегательный кредитный союз»
г. Москва, ул. Большая Андроньевская, д. 23
(499) 788-16-51, (495) 670-01-72
Действует на основании Федерального закона № 190 от 18.07.09
www.sbercs.ru info@sbercs.ru
Принимаем наличные сбережения граждан до 30% годовых
Ежемесячная выплата компенсации
Сбережения страхуются!
Пенсионерам, ветеранам 30% годовых независимо от суммы и срока
ВЫДАЕМ ЗАЙМЫ
Обязательное условие — членство в КПК «СБЕРЕГАТЕЛЬНЫЙ КРЕДИТНЫЙ СОЮЗ»
Королев (495) 972-86-24
Электрогорск (495) 669-11-37
Сергиев Посад (496) 551-74-39
Перово (495) 740-13-70
Щёлково (495) 971-21-26
Железнодорожный (495) 527-64-54
Павловский Посад (49643) 5-25-65
Кожухово (495) 755-58-22
Балашиха (498)-303-22-55
Ногинск (495) 979-04-03
Люберцы (495) 565-49-17
Тушино (499) 550-21-23
РЕКЛАМА

Государство задает тон

Куда пойдет рынок энергетики в 2013 году?

■ Марк ШЕРМАН

В этом году акции многих энергокомпаний разочаровали инвесторов. Аналитики считают, что следующий год может принести для отрасли много сюрпризов, многое будет зависеть от действий государства — главного игрока российского энергорынка.

С начала года индекс акций энергетического сектора Московской межбанковской валютной биржи (ММВБ) снизился на 16% относительно роста индекса ММВБ на 4,5%. Из крупнейших энергокомпаний, входящих в расчет индекса энергетики ММВБ, только две компании («Э.ОН Россия» и «Иркутскэнерго») с начала года показали рост, капитализация остальных 12 компаний снизилась. Наибольшее снижение показали «Интер РАО» (-26%), ТГК-1 (-35%), ОГК-2 (-54%), подсчитал аналитик управления инвестиционных операций Ланта-Банка Сергей Стаценко. По его словам, в ближайшие полгода позитивных факторов для энергетического сектора не предвидится. Во втором полугодии 2013 года предельные уровни тарифов на электроэнергию для населения вырастут как минимум на 12%. С 1 июля на 15% повысятся цены на газ, являющийся основным сырьем для энергогенерирующих компаний. Госрегулирование рынка электроэнергии, установление предельных темпов роста цен, промедление с приватизацией могут привести к дальнейшему отставанию акций энергетического сектора от российского рынка акций, уверен аналитик.

С ним соглашается и руководитель управления исследования рынков УК БКС Андрей Стоянов: «Инвестиционный интерес могут представлять только две частные генерирующие компании. Во-первых, на оптовом рынке все же пока действует свободное ценообразование. А, во-вторых, эти компании демонстрируют реальные успехи в плане роста операционной эффективности. Это, прежде всего, дочки крупных европейских энергокомпаний «E.On» и «Enel». Все остальные акции пока что не принесли ожидаемой доходности». Стоянов говорит, что приток инвестиций в отрасль идет не от частных инвесторов, что было главной идеей реформирования электроэнергетики, а за счет государства. Власти в этом году действительно приняли немало судьбоносных для электроэнергетики решений, последствием которых стали сильные движения рынка в акциях крупнейших компаний. Основным из них стало начало процесса по объединению ФСК, владеющей магистральными электросетями, и холдинга МРСК, объединяющего межрегиональные и региональные распределительные электросетевые компании, в целях развития электросетевого комплекса страны, координации работы и сдерживания роста тарифов для потребителей электроэнергии.

«Важное событие — отмена ограничений на смену поставщика электроэнергии, что позволит потребителям электроэнергии выбирать поставщиков с наиболее выгодными условиями поставки. Ранее смена сбытовой организации или выход на оптовый рынок были существенно затруднены: потребитель должен был получить согласования в региональных и федеральных органах регулирования», — говорит Стаценко. В свою очередь Никита Емельянов из УК «Альфа-Капитал» среди событий прошлого года выделяет утверждение RAB для большинства регионов. Эксперта в этом году приятно удивил «Э.ОН». В первой половине декабря акции компании уверенно росли. «Компания дала оптимистичный прогноз по прибыли, при этом ее большая часть может быть направлена на выплату дивидендов. Котировки самой эффективной компании электроэнергетики сильно просели после неожиданного комментария нового главы компании, сделанного около месяца назад. Сейчас инвесторы снова поверили в очень высокое качество компании, рост акций сопровождается большими объемами сделок», — говорит Михаил Кузин из УК «Райффайзен Капитал».

В целом многие компании более-менее оправдали ожидания. «Исключением стали государственные «РусГидро», ФСК, холдинг МРСК и «Интер РАО». Неприятно удивили даже не сами компании, а основной акционер. Здесь уместно говорить не о компаниях, а о каких-то действиях: урезание тарифов, возникновение «Роснефтегаза» как «инвестора», огромные и не всегда оправданные допэмиссии», — говорит Емельянов. Лилия Бруева из Инвесткафе обращает внимание на планы «Интер РАО» по зарубежной экспансии: «На мой взгляд, ввиду усиления конкуренции на глобальных энергетических рынках, наиболее перспективным для государственного энергохолдинга сейчас является оптимизация деятельности генерирующих активов и развитие сбытовой деятельности в России. Ведь все возможности для этого есть: «Интер РАО» уже подчинило себе две крупнейшие энергосбытовые компании страны (МосЭС и «Петербургская сбытовая компания»), а в результате проведенной консолидации генерирующих активов ОГК-1, ОГК-3 и «Башкирэнерго» увеличится не только производственная мощность «Интер РАО», но и ее качество, что благоприятно скажется на показателях рентабельности». По мнению аналитика, приобретение новых энергоактивов за рубежом может лишь создать дополнительные риски инвестирования в активы «Интер РАО», поскольку даже сам менеджмент подтверждает сложности прогнозирования развития ситуации на международных энергорынках. На данный момент целевая цена по бумагам энергохолдинга определена Бруевой на уровне 0,0291 руб. при потенциале роста около 14%.

Емельянов среди инвестиционных идей на будущий год выделяет акции МРСК (именно региональные, не холдинг) и наиболее эффективные генерирующие компании: «Э.ОН», ТГК-1, «Мосэнерго», возможно ОГК-2. В сетевых компаниях можно сыграть на том, что они неоправданно дешевы, и рынок пока что не верит в приватизацию. В генерации в следующем году можно ожидать значительное улучшение финансовых показателей и возможно (в это рынок пока что тоже не верит) увеличение дивидендов. «Итоги года для энергокомпаний можно назвать неоднозначными. Несмотря на повышение тарифов на электроэнергию, повышение себестоимости производства электричества на ТЭС не позволило значительно повысить рентабельность энергокомпаний. Тем не менее перспективы в следующем году для российских энергетических компаний являются довольно позитивными, учитывая дальнейшие ожидания по увеличению тарифов», — выражает умеренный оптимизм аналитик Aforex Нарек Авакян.

Бруева из «Инвесткафе» считает, что появление конкретики в планах КЭС по объединению будет позитивно для акций входящих в холдинг компаний. Сейчас КЭС-Холдинг готовит затянувшуюся консолидацию своих теплогенерирующих активов на базе единой операционной компании. Холдинг уже не раз привлекал к себе внимание участников рынка в связи с новостями о реструктуризации. Пока добиться конкретизации соответствующего плана не удастся, акции «дочек» КЭС будут оставаться под давлением, отмечает аналитик. По ее словам, слияние позволило бы повысить капитализацию всех внесенных активов за счет премии за масштаб и большей ликвидности. Однако при проведении этой операции у холдинга могли возникнуть трудности с миноритарными акционерами, владеющими близкими к блокирующему пакетами во всех присоединяемых компаниях, говорит эксперт. Объединение должно было сформировать вертикально интегрированную компанию.

«Консолидация КЭС-Холдинга является продолжением тенденции к укрупнению, наблюдающейся в отрасли. Достаточно вспомнить консолидацию генерирующих и сбытовых активов «Интер РАО ЕЭС» и объединение ОГК-2 с ОГК-6. В целом любая новость, конкретизирующая планы давно намеченного объединения, позитивна для акций всех входящих в состав холдинга компаний, которые уже долго торгуются в боковике», — резюмирует Бруева. Как мы видим, следующий год может принести для отрасли много сюрпризов, и аналитики будут внимательно наблюдать за действиями главного игрока в отрасли — государства.

Новый год начнется с обрыва?

Игры американских политиков грозят обернуться рецессией

■ Илья БАРАНИКАС, собкор «МК», Нью-Йорк

Автор тревожного термина «фискальный обрыв», председатель Федеральной резервной системы (ФРС) США Бен Бернанке снова бьет тревогу: по его словам, этот самый «обрыв» наносит вред американской экономике уже сейчас — еще до того как она туда рухнула с «долгового утеса». А когда рухнет, будет хуже.

AP

Выступая на пресс-конференции по завершении последнего в этом году заседания ФРС, глава Центробанка отметил, что неопределенность в связи с «обрывом» — упадем или не упадем? — отрицательно влияет на потребительское доверие и уверенность бизнеса в завтрашнем дне. Рядовые американцы ограничивают свои траты, оставляя деньги «на черный день» (а вдруг он наступит завтра?). Исходя из аналогичных опасений, работодатели не вкладывают деньги в развитие бизнеса, не нанимают новых сотрудников. Деньги есть, но они «жмут копейку», не понимая, чего ждать дальше. А вдруг второй виток рецессии? Вдруг не будет платежеспособного спроса на то, что они производят?

Доктор Бернанке пытается вылечить народ от беспокойства с помощью «седативных» заявлений — в своем последнем выступлении он заверил, что, даже если случится кризис, он будет успешно преодолен и не причинит долговременного ущерба. Но народ продолжает беспокоиться: а вдруг не успешно? Вдруг причинит? В ноябре оборот розничной торговли (главный показатель потребительской активности) вырос, по данным минторга США, на 0,3%, хотя экономисты ожидали роста на 0,5%. Согласно недавнему исследованию, на которое ссылается агентство деловой информации Bloomberg, 23% гендиректоров компаний планируют в ближайшие полгода сократить капиталовложения в развитие производства — в сентябре этот показатель составлял 19%, но ближе к «фискальному обрыву» стал выше...

Президент США Барак Обама и его противники-республиканцы, заседающие в конгрессе, пока не могут договориться об условиях избежания пресловутого «фискального обрыва» — падение с «обрыва» должно произойти автоматически, если до 1 января не будет достигнуто бюджетное соглашение. Истекут действовавшие ранее налоговые льготы, вступят в действие сокращения почти по всем статьям федерального бюджета. Эти меры, как ожидается, ударят по карману большинства населения. А на кармане потребителя держится 70% экономики США. Поэтому, как считает большинство видных экономистов, падение с «обрыва» чревато новым витком рецессии, которая продлится как минимум полгода. И Федеральный резерв, по словам Бена Бернанке, не сможет «полностью нейтрализовать воздействие «фискального обрыва» на экономику — оно будет чересчур велико».

Но Федрезерв обещает сделать все, что от него зависит. Учетная ставка ФРС будет сохранена на практически нулевом уровне — так будет до тех пор, пока безработица превышает 6,5% (а она в ноябре составила 7,7%) и пока инфляция остается ниже 2,5% в год. В новом году ФРС, как объявил Бернанке, будет ежемесячно тратить $85 млрд на скупку государственных облигаций — так будет продолжаться до тех пор, «пока мы не увидим значительного улучшения на рынке труда».

Глава ФРС призывает вашингтонских политиков проявить ответственность и в кратчайшие сроки заключить бюджетное соглашение. «Противоборствующие стороны» в лице президента США Барака Обамы и спикера Палаты представителей Джона Бейнера пока не идут на компромисс — говорят о «позитивной атмосфере» переговоров и... о полном отсутствии результатов по вине другой стороны, занимающей «негибкую позицию». Президент и его союзники-демократы отстаивают бюджетную неприкосновенность социально значимых программ и требуют увеличения налогового бремени на богатых, а республиканцы, напротив, говорят о необходимости сокращения расходов государства на «социалку» и о недопустимости повышения налогов вообще и для богатых в частности.

Роберт Рубин, бывший министр финансов США в правительстве Билла Клинтона, пишет в либеральной The New York Times о «фискальной галлюцинации» республиканцев, которые считают возможным свести концы с концами без повышения налогов. Карл Роув, бывший замглавы администрации Джорджа Буша-младшего, подчеркивает в консервативной The Wall Street Journal, что «проблема страны заключается в непомерных расходах» и что истинной целью Обамы является «увеличение расходов на правительство, а не сокращение дефицита».

А пока в Вашингтоне идет ковбойский поединок (кто первым моргнет), эксперты корректируют в меньшую сторону рост американской и мировой экономики в 2013 году. Америке предрекают рост ВВП на 1,8% (в 2012 г. — 2,1%), России — на 2,9% (в 2012 г. — 3,6%), еврозоне — на 0,3% (в 2012 г. — минус 0,2%). Причем эти цифры авторитетная финансовая организация The Conference Board приводит без учета «фискального обрыва» (который политики скорее всего элегантно объедут на испытанной лошадке краткосрочных решений). Ну, а уж если нырнем в «обрыв» — держись.

«Кредитные истории» могут стать обязательными

Кредит без БКИ не обойдется

■ Дмитрий ФИЛИМОНОВ

Россиян могут обязать предоставлять информацию о взятых займах в бюро кредитных историй. Об этом на днях сообщил заместитель председателя ЦБ Михаил Сухов. По его мнению, это поможет снизить риски кредитования.

Понять обеспокоенность Банка России качеством кредитных портфелей банков можно: за год объем выданных потребительских кредитов вырос как на дрожжах — более чем на 60%. По словам руководителя главной инспекции кредитных организаций ЦБ Владимира Сафронова, доля розничных кредитов в совокупном портфеле российских банков превышает 20%, а у некоторых из них достигает 70% от активов. Значительная часть этих ссуд — необеспеченные, то есть с риском невозврата. Это подтвердил недавно проведенный Банком России стресс-тест кредитных организаций.

К чему может привести низкое качество кредитного портфеля банков в неблагоприятной экономической ситуации, известно по опыту прошлых лет. Рисковые ссуды чреваты проблемами не только для кредитных организаций, но и для не рассчитавших свои силы заемщиков. Не секрет, что обслуживание долгов обходится дорого, и если с погашением затянуть, то переплачивать придется много.

Для того чтобы свести количество просрочек и связанных с ними неприятностей к минимуму, ЦБ рекомендует банкам тщательнее проверять заемщиков. По этой же причине регулятор предлагает обязать россиян, желающих взять кредит, давать письменное согласие на предоставление данных в БКИ. На сегодняшний день это дело исключительно добровольное, и не все заемщики соглашаются. В Банке России считают, что введение правила обязательного информирования бюро кредитных историй существенно улучшит ситуацию с необеспеченными ссудами.

Многие эксперты с этим согласны и отмечают, что в этом случае банкам станет легче оценивать платежеспособность граждан, а их клиенты не будут набирать непосильные кредиты. Однако БКИ — не панацея, говорят специалисты. Ведь довольно часто банкам приходится сталкиваться с тем, что уровень платежеспособности клиента изменился по сравнению с тем, каким он был некоторое время назад. В этом случае кредитная история — не лучший помощник. Поэтому основной путь решения проблемы специалисты видят в другом: банкам необходимо повышать качество риск-менеджмента.

Это стало очевидно еще в разгар кризиса. Некоторые компании за последние годы серьезно продвинулись на этом пути. Взять, например, Сбербанк, который лидирует в нашей стране по объему выданных кредитов — порядка 1,7 трлн рублей с начала года. «Несмотря на то, что поток кредитных заявок в банке огромен — от 40 до 60 тыс. обращений в день, мы научились с ним эффективно работать с помощью новой автоматизированной технологии кредитования «кредитная фабрика», — рассказывает зампред правления Александр Торбахов. — Она проверяет потенциального заемщика на соответствие определенным требованиям, а консультанты подключаются в самых сложных случаях. Если раньше приходилось ждать решения банка по кредитной заявке до двух недель, то сегодня оно принимается меньше чем за сутки. И главное — решение правильное. Об этом свидетельствует статистика просрочек банка, которая в настоящее время составляет 3,3 % при среднерыночном показателе почти в 5%».

На примере «кредитной фабрики» банк доказал, что IT-технологии оказывают помощь бизнесу, реально облегчают жизнь компаниям и их клиентам, говорят эксперты The Bank of New York Mellon и Deutsche Bank, присудившие банку премии за достижения в области IT.

Международные эксперты уверены, что опыт крупнейшего российского банка в плане применения автоматизированной системы оценки рисков в будущем будет все более востребован в нашей стране. Пока же ЦБ периодически приходится умерять пыл некоторых излишне увлеченных потребительским кредитованием банков. Так, недавно регулятор сообщил, что не исключает повышения резервных требований для банков по кредитам без обеспечения и по просроченным кредитам — в два раза. Если это произойдет, то, как считают финансовые аналитики, многие компании вынуждены будут остановить кредитную гонку. И начнут изыскивать другие источники доходов помимо процентов по выданным кредитам.

Последняя отчетность российских банков показала, что на сегодняшний день именно потребкредитование приносит им основную прибыль. Вообще, за десять месяцев этого года они заработали более 836 млрд рублей — почти столько же, сколько за весь прошлый год. При этом совокупный объем задолженности физических лиц вырос на 33%. Это привело к снижению норматива достаточности капитала банков более чем на 2%, что и вызвало обеспокоенность ЦБ. И только некоторые компании смогли увеличить прибыль не только за счет кредитов. Отчетность того же Сбербанка, например, демонстрирует и сокращение расходов, что свидетельствует о сбалансированной финансовой политике и устойчивости компании, в этом году он провел одно из крупнейших в мире SPO (дополнительное размещение акций), в ходе которого привлек $5,2 млрд. Спрос значительно превышал предложение: заявки поступили от более чем 300 тыс. инвесторов. Думаю, это не случайно, поскольку, например, журнал The Economist подсчитал недавно, что акции данного банка — вторые в мире по доходности после акций компании Apple. Как сообщает издание, сто долларов США, вложенные в ценные бумаги российского банка десять лет назад, сегодня принесли бы доход в $3722. По словам представителей, для компании важно доверие вкладчиков и инвесторов. «Если в нас верят, значит, верят и в Россию», — говорит глава компании Герман Греф.

Доверие и на самом деле — то, что сегодня наиболее ценно для всех российских компаний финансового сектора. Ведь оно, как показывают социологические опросы, приходит медленно. По данным последнего опроса «Левада Центра», за последний год число граждан, полностью доверяющих банкам, выросло на 5%. Постепенно привыкают россияне и к БКИ. Генеральный директор крупнейшего в стране Национального бюро кредитных историй Александр Викулин рассказал, что частные лица стали все чаще прибегать к услугам бюро, поскольку многие из тех, у кого уже есть персональная история, убедились в том, что для них двери банков всегда открыты. Правда, для этого необходимо, чтобы история была хорошей — без просрочек. Что именно записано в вашем досье, легко проверить. По закону «О кредитных историях» любой россиянин имеет право один раз в год ознакомиться со своим «делом» совершенно бесплатно. Вторичное обращение будет платным. Как показывает опыт, бывают случаи, когда заемщик не согласен с информацией, которая содержится в его кредитной истории. Например, он погасил кредит, а в истории это не отразилось. Тогда надо написать заявление в бюро с требованием перепроверить эти сведения, что оно обязано сделать в течение месяца. На практике БКИ проверяют информацию гораздо быстрее и, если есть основания, вносят в историю необходимые изменения. Затянувшихся конфликтов с БКИ практически не бывает, говорят эксперты. А значит, даже если нас обяжут предоставлять данные в бюро кредитных историй, вряд ли этого стоит опасаться.

КРОССВОРД

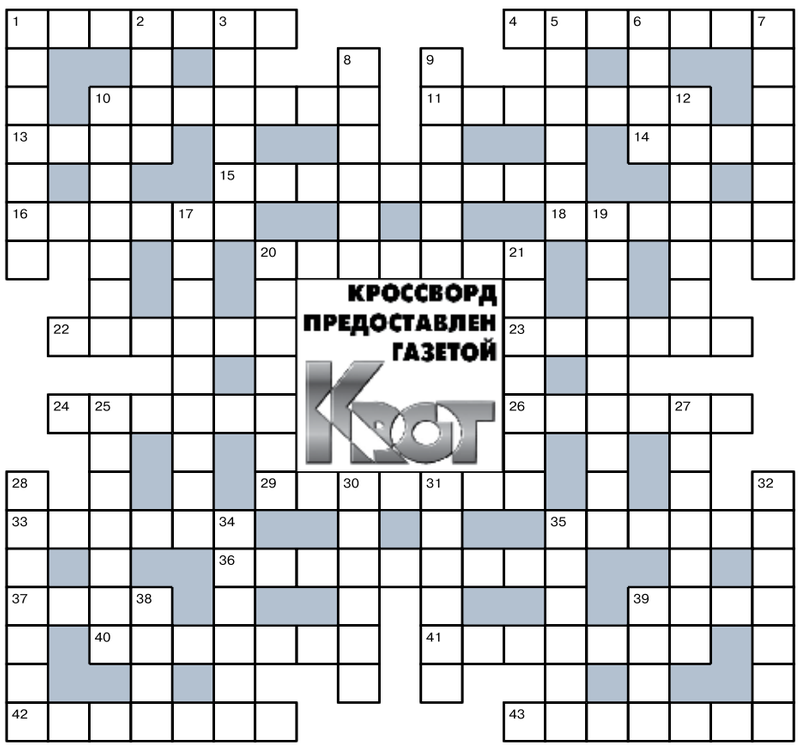

ПО ГОРИЗОНТАЛИ: **1**. Пора, в которую впадает потерявший рассудок старик. **4**. Громкий выкрик из толпы. **10**. Судно, оборудованное большими сачками для ловли рыбы. **11**. Стреломет из семейства луковых. **13**. Жених, которого мышь сватала Дюймовочке. **14**. Наклон судна набок. **15**. Вечнозеленый самшит в «живой изгороди». **16**. Деревянный мини-осколок, угодивший под кожу. **18**. Бессмысленный набор слов из уст ученика. **20**. «Силикон» для бедных девушек с нулевым размером бюста. **22**. Публичный отчет с трибуны. **23**. Булькающая взятка для Купитамана из сериала «Интерны». **24**. Цветок для маминых духов. **26**. Выросший белек. **29**. Болтун, склонный к преувеличению собственных заслуг. **33**. Долгожитель, справляющий столетие. **35**. Пуховая подстилка на бабушкиной койке. **36**. Заговорщик, дорвавшийся до власти. **37**. Польза от советов. **39**. Асана в йоге. **40**. Машинная смазка, применяемая вместо садового вара при обрезке деревьев. **41**. Остаток сверх нужного. **42**. «Ужин» спозаранку. **43**. Изгородь вокруг деревни.

ПО ВЕРТИКАЛИ: **1**. Булькающий «гейзер» в квартире. **2**. «Черный принц» среди ассортимента тюльпанов. **3**. Дочка невестки для свекра со свекровью. **5**. Выправка офицера. **6**. Певец Сакис Рувас по национальности. **7**. Бесхребетник, способный только нюни распускать. **8**. Жир для жарки картофеля или пончиков. **9**. Первое армейское звание Суворова. **10**. Яхта-катамаран международного класса с ураганным названием. **12**. Глубокая канава для газовых труб. **17**. Официальный письменный акт о заложенном имуществе, обеспечивающий права кредиторов. **19**. Запасник, где музейные экспонаты ждут своего часа. **20**. Царь в восточных сказках. **21**. Ядовитое вещество, содержащееся в табаке. **25**. Персик в миниатюре. **27**. Продукт, утоляющий жажду. **28**. Подарок, приятно удививший любимую девушку. **30**. Месяц встречи Овна с Тельцом. **31**. Сценический «великомученик». **32**. Ростовчанка с пулеметом. **34**. Однообразие серых будней. **35**. «Рудник» Клондайка. **38**. «Полигон» для испытания не ракет, а ракеток. **39**. Курьезная фраза оратора.

ОТВЕТЫ НА КРОССВОРД, ОПУБЛИКОВАННЫЙ 17 ДЕКАБРЯ

ПО ГОРИЗОНТАЛИ: **1**. Пустошь. **4**. Эксперт. **10**. Триллер. **11**. Афоризм. **13**. Сбыт. **14**. Ложе. **15**. Хромосома. **16**. Книжка. **18**. Нагота. **20**. Перевес. **22**. Вассал. **23**. Ячейка. **24**. Штатив. **26**. Настой. **29**. Рабочий. **33**. Оладья. **35**. Арбитр. **36**. Бизнесмен. **37**. Клип. **39**. Сидр. **40**. Щекотка. **41**. Общение. **42**. Смутьян. **43**. Махорка.

ПО ВЕРТИКАЛИ: **1**. Просека. **2**. Торт. **3**. Шелуха. **5**. Карман. **6**. Пазл. **7**. Телепат. **8**. Гример. **9**. Массив. **10**. Тычинка. **12**. Молоток. **17**. Краситель. **19**. Аксессуар. **20**. Пуловер. **21**. Связной. **25**. Товарищ. **27**. Отличие. **28**. Конкурс. **30**. Бандаж. **31**. Чеснок. **32**. Природа. **34**. Яблоня. **35**. Анкета. **38**. Пест. **39**. Сито.

ПРЕСС-КОНФЕРЕНЦИИ

18 декабря, вторник

В 11.00 состоится пресс-конференция руководителя ГУП «Московский метрополитен» Ивана Сергеевича БЕСЕДИНА на тему: «Итоги работы метрополитена в 2012 году».

Как изменился облик метрополитена? Какие новые станции появились в 2012 году? Какая работа была проделана по техническому переоснащению столичной подземки? Каковы перспективы развития метрополитена в предстоящем году? Запланировано ли открытие новых станций метрополитена на территории Новой Москвы и Московской области в 2013 году? Когда откроются первые транспортно-пересадочные узлы?

19 декабря, среда

В 11.00 состоится пресс-конференция руководителя Департамента природопользования и охраны окружающей среды г. Москвы Антона Олеговича КУЛЬБАЧЕВСКОГО на тему: «Зимний отдых на особо охраняемых природных территориях Москвы».

Какие мероприятия планируются на новогодние праздники в парках Москвы? Появятся ли новые развлечения на особо охраняемых природных территориях? Операция «Ель» в 2012 году: кто и как контролирует незаконную вырубку елок?

МИХАИЛ КОВАЛЕВ

В 13.00 состоится пресс-конференция префекта Центрального административного округа города Москвы Сергея Львовича БАЙДАКОВА. Сергей Львович расскажет о подготовке центра столицы к Новому году, о программе зимних рождественских каникул, о том, какие сюрпризы ждут москвичей и гостей столицы на праздничных гуляньях в новогоднюю ночь и как будет обеспечена безопасность. Также префект ЦАО ответит на вопросы, касающиеся планов по развитию округа на 2013 год.

Аккредитация для СМИ по телефону 8 (495) 781-47-12 и по e-mail: sos@mk.ru.

КУРЬЕР КУЛЬТУРЫ

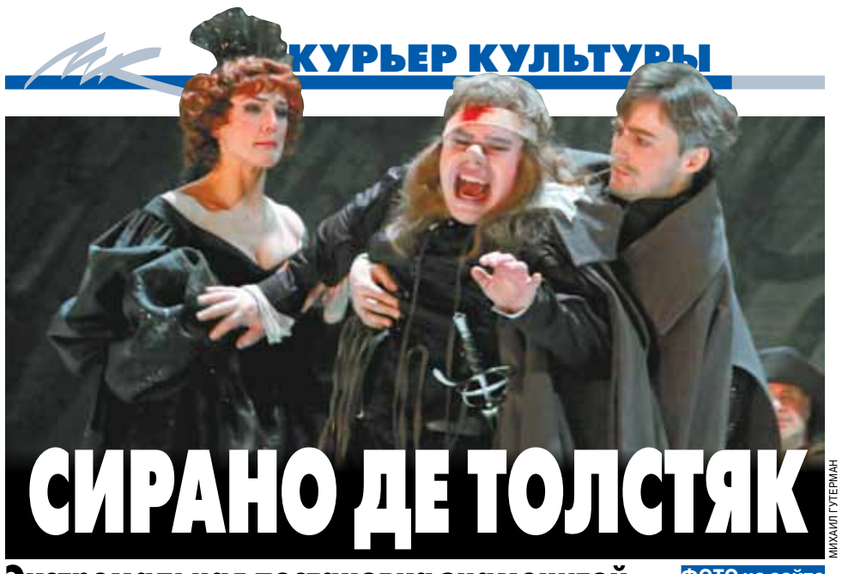
МИХАИЛ ГУТЕРМАН

СИРАНО ДЕ ТОЛСТЯК

Экстремальная постановка знаменитой пьесы Ростана в Малом театре

ФОТО на сайте mk.ru

В Малом театре — премьера, исключительная по нескольким позициям. Во-первых, едва ли не впервые в Доме Островского ставит иностранец. Во-вторых, впервые в России героическая комедия в пяти действиях идет не в каноническом переводе (Щепкиной-Куперник или Соловьева), а в современном. И, наконец, главное — в роли длинноносого поэта-дуэлянта выступил не герой, а характерный толстяк — милый и смешной, как Винни Пух. С подробностями из Малого театра — обозреватель «МК».

На постановку Малому удалось заполучить самого Жоржа Лаводана — известного актера, режиссера, руководителя Национального театрального центра во Франции. Европейская знаменитость вышла на сцену с артистами 5 ноября, а уже в середине декабря сыграли большую, многонаселенную премьеру — на сцене более 20 человек. На роль главного героя, которого, как правило, в России (а прежде в СССР) играли премьеры, героические герои, мужчинские мужчины, Лаводан избрал полную противоположность традиционному Сирано. Выпускник прошлого года Алексей Коновалов (невысокий, полноватый, рыжеватый, со слегка обозначившейся лысинкой), кажется, сам перепугался такого решения француза. Француз был решителен — он видит такого Сирано и таковым ему быть. Экстрим наступил не только для артиста, но и для труппы и театра в целом, не привыкшего к столь бескомпромиссному режиссерскому натиску и стремительному рабочему процессу. Коновалову оставалось одно — пан или пропал.

И вот первая сцена — театр в театре: Сирано против штампов и пошлости в искусстве. На деле это выглядит ошеломляюще: сцена в шикарном свете (сам Лаводан ставил), где много народу, где черный задник как будто весь исписан наискось мелом, похожий на огромную школьную доску. Дальше будет еще таких несколько с разными прописями, содержание которых, впрочем, не разобрать — его просто нет. Содержание в неизъяснимой простоте (сценография и костюмы Жан-Пьера Верже). С первой же сцены костюмы заявлены как исторические, и, глядя на тяжелые мушкетерские ботфорты, я думаю: как же артисты в них передвигаются? Довольно проворно, несмотря на все неудобства. Камзолы, широкие штаны, заправленные в ботфорты, кринолины у дам только доказывают серьезность намерений г-на Лаводана: никаких версий и стеба.

На фоне высоких и, если присмотреться, красивых наглецов-гасконцев главный герой смотрится в лучшем случае поваром или кондитером Рагно, случайно оказавшимся в столь доблестной компании. «Он милый и смешной» — так говорит о нем Роксана (хорошая работа актрисы А.Ивановой). Кто ж такой? Винни-Пух? Располневший Буратино? Нет, представьте себе, поэт — а не прозаик — Сирано. И чем дальше развивается действие, тем больше артист Коновалов убеждает меня, да и зрителя, что не зря согласился на авантюру режиссера Лаводана. Не зря сыграл в «пан или пропал». Парень не пропал, особенно в первом акте. В его Сирано смешались и желчь, и смех, и горечь, и отчаяние. Отчаяние урода, заложника собственных комплексов, наделенного даром слова и сердцем, способным на жертвенную любовь… Еще читалась в нем актуальность — нерабская натура при поголовном и повсеместном раболепии и трусости.

Он хорошо читает стих. Но комплимент здесь в первую очередь переводчику Елене Баевской: стих в ее переводе прост, но завораживает мелодикой, игрой и остротой одновременно. Зал, более привычный к прозе, смирился с ненормативностью ее лексики, притих и слушает вирши французского неоромантика позапрошлого века. Надо отдать должное режиссеру — он выстроил из них динамичные мизансцены с большим юмором. И этот юмор только украшает условность автора. Та же сцена под балконом, когда два мужских голоса в одном обращены к красотке на балконе, почему-то не способной отличить голос возлюбленного от самозванца, — из разряда комических.

Второй акт и короче, и кажется слабее. И даже не в невыигрышной батальной сцене при Арасе (ее условность как раз эффектно графична), а в финальной, трагической. То ли опыта не хватило артисту Коновалову, то ли сил не осталось... Режиссер оставил ему длинный, с биографическими подробностями (впрочем, важными по смыслу) монолог на авансцене один на один с залом. И уход из жизни более чем странной и более чем трагической личности поэта Сирано, так и не познавшего женской любви и ласки, потерял адское напряжение пружины действия. «Пружина» не разорвалась, не опрокинула зал, а смотрелась скорее условно.

Марина РАЙКИНА.

КИНО

Завершился XVIII Международный фестиваль фильмов о правах человека «Сталкер». Картина Павла Руминова «Я буду рядом» о том, как угасающая от рака молодая женщина ищет новых родителей малолетнему сыну, признана лучшим игровым фильмом. Главный приз «Сталкер» за документальный фильм получила лента «Город М» Игоря Морозова о нечеловеческой жизни нескольких поколений жителей Магнитогорска. Президент фестиваля Марлен Хуциев признался, что, глядя один из фильмов про маленькую девочку, которую воспитывают приемные родители, рукавом вытирал слезы.

В рамках фестиваля прошел «круглый стол» о материнстве и детстве в условиях несвободы. Съехались на него сотрудницы Домов ребенка, где живут малыши до трех лет, чьи матери отбывают наказание в местах лишения свободы. В одном из фильмов «Сталкера» «Анатомия любви» Натальи Кадыровой, снятой в колониях в Мордовии и на Урале, как раз и показаны молодые женщины, отбывающие серьезные сроки за убийства и кражи, которым часто и дела нет до своих детей, рожденных в неволе. Выбор — курить или жить рядом со своим ребенком, решается порой в пользу курения. Да и с детьми возиться им не хочется. Самих недолюбили, вот и детям нечего дать. А потом маленькие узники пополняют детские дома, из которых их никто не забирает. Мы разговариваем с членом жюри документального конкурса, кинорежиссером Вадимом Абдрашитовым, автором таких фильмов, как «Парад планет», «Армавир», «Слуга», «Время танцора», «Магнитные бури».

— Вадим Юсупович, почему вы, режиссер игрового кино, предпочитаете судить на фестивале документальные фильмы?

— Документальный кинематограф намного опережает игровой. Он ближе к реалиям жизни. В нем есть смелость авторской позиции. С огромным интересом смотрю каждый год около сорока неигровых фильмов: 10—15 из них — замечательного качества, а 2—3 — выдающиеся произведения. В этом году молодые режиссеры из мастерской Сергея Мирошниченко сделали несколько картин под общим названием «Пограничный эффект» и зафиксировали поразительные явления на сопредельных территориях Украины и России, Грузии и Абхазии, России и Эстонии. Получился документ человеческой судьбы, перерезанной государственными границами. В картинах из цикла «Спасительное милосердие» Усмана Сапарова взрослые помогают детям выживать в семейных детских домах, это явление на уровне инстинкта самосохранения человека как вида. Было несколько картин о политическом противостоянии власти. Одну из них — «Зима, уходи!» учеников Марины Разбежкиной — мы наградил призом имени Георгия Жженова. Для того чтобы делать такое кино, нужна зрелая гражданская позиция, иначе получается то, о чем я когда-то снимал «Магнитные бури».

— Что вы думаете по поводу происходящего в киноотрасли в целом?

— Мы переживаем весьма ответственный момент: скоро будут приняты очередные судьбоносные решения. У нас деньги, вложенные в кинопроизводство, не могут быть возвращены, потому что не существует кинопроката. В то время, как в любой более или менее грамотной стране все это представляет единую цепь, и кинематограф приносит серьезные доходы. Так когда-то было и в СССР. Работа над картиной не

АНАТОМИЯ НЕЛЮБВИ: ПОКУРИТЬ БЕЗ РЕБЕНКА

ГЕННАДИЙ ЧЕРКАСОВ

Вадим Абдрашитов: «Никакого уважения к кино не осталось»

заканчивается премьерой фильма, она предполагает и работу прокатчиков в доведении фильма до зрителя. Пока этого не будет, никакие попытки улучшить положение дел не приведут к результату. Задаюсь вопросом: люди, которые вершат наши судьбы, это вообще понимают? А если понимают и не делают, то это как минимум негосударственный подход к проблеме. Наш кинематограф теряет своего зрителя. Подозреваю, что целое поколение, если не два, просто не знает российского кино, не приучены его смотреть. В то время как в других странах понимают, что нужно поддерживать интерес зрителя. В конце концов, это вопрос и экономический, поскольку именно зритель поддерживает кино в кассе. Зрителя, разумеется, надо готовить и воспитывать. В той же Франции существует школьный предмет, обучающий культуре аудиовизуального восприятия, налажена целая система воспитания зрителя.

— У вас же наверняка есть замысел, ждущий своего воплощения. С кем вы ведете переговоры?

— Все мои переговоры были приватного порядка. Я нигде не слышал отказа, одни обещания. Надеялся найти около 15 миллионов долларов на большой и интересный замысел. Познакомился, переговорил, переужинал с массой богатых влиятельных людей, слышал всякие обещания, но когда доходило до дела, все рассыпалось. Угробил на это лет пять, пока понял, что, по всей видимости, обстановка сильно изменилась и спонсорам приходится давать деньги в подарок, не думая о возвращении: проката-то нет. Кто сейчас на это пойдет?

— По себе чувствуете, что отношение к профессии режиссера изменилось?

— Все адекватно нынешнему отношению к кино как таковому. Например, если раньше милиция всегда охотно содействовала съемочному процессу, помогала от души, то сейчас, кроме снисходительного отношения и разговора только о деньгах, ничего нет. Никакого уважения к кино не осталось, и те же стражи порядка не видят этого кино.

— А какие перемены произошли со зрителем?

— Зритель стал равнодушным. Он чувствует, что брошен. Общее состояние у зрителей сиротское. Люди не чувствуют, что о них думают. Зритель ищет себя на экране, но не находит. Все, кто принимает решения о судьбе нашего многострадального кинематографа, должен это понимать и сознавать свою ответственность. Если сегодня еще можно так говорить.

Светлана ХОХРЯКОВА.

ГОРОДСКОЕ СОБЫТИЕ

В преддверии Нового года столичные власти на площадках книжных магазинов сети «Московский дом книги» решили напомнить подрастающему поколению о том, что книга — по-прежнему лучший подарок. В течение декабря юные москвичи смогли побывать на более чем 30 мероприятиях в магазинах сети «МДК», где будут организованы встречи с писателями и деятелями культуры, конкурсы, викторины и многое другое. На одном из таких «книжных праздников» побывал корреспондент «МК», чтобы своими глазами увидеть, как проходит знакомство самых маленьких жителей столицы с волшебным миром детской литературы.

КНИГА – ПО-ПРЕЖНЕМУ ЛУЧШИЙ ПОДАРОК

В минувшую субботу, 15 декабря, в «Доме книги на Новом Арбате» было не протолкнуться из-за обилия посетителей, которые пришли на мероприятие, посвященное творчеству Корнея Чуковского. Сразу обращало на себя внимание, что среди гостей книжного праздника было много юных москвичей — тех, кто ходит в детские сады или только-только переступил порог школы. Специально на встречу с ними приехал Сергей Агапов, сотрудник Дома-музея К.И.Чуковского, расположенного в подмосковном Переделкине. Вместе с ведущей мероприятия он презентовал гостям «Дома книги на Новом Арбате» книгу Корнея Чуковского «Серебряный герб». Повесть написана писателем в 1938 году и повествует о подростковом периоде его жизни. Серебряный герб, вынесенный в заглавие книги, — это отличительный знак учеников мужской гимназии дореволюционной эпохи, который они с гордостью носили на своих форменных фуражках. Главного героя несправедливо исключают из учебного заведения и лишают заветного знака отличия. Для мальчика начинается совсем другая жизнь — он бродяжничает, ищет работу, заводит новых друзей и врагов, и все это — на фоне бурной жизни Одессы конца XIX века.

Ведущие рассказали юным гостям, что в это трудное для писателя время Корней Чуковский старался никогда не сидеть без дела. Больше того — он старался использовать с толком каждую минуту. К примеру, однажды юному Чуковскому пришлось зарабатывать себе на жизнь покраской крыш. В то время он самостоятельно учил английский и, чтобы совместить два своих занятия, придумал такой необычный ход: он писал мелом на крыше новые слова на английском, а потом учил их, постепенно закрашивая поверхность. И Чуковский добился своего — он освоил язык в совершенстве и, уже став известным писателем, перевел на русский язык «Робинзона Крузо», рассказы Киплинга и множество других произведений. Ведущие объяснили маленьким гостям Дома книги, что даже бездельничать нужно с пользой — рисовать, читать или заниматься спортом, и тогда они смогут многого добиться в жизни. Кроме того, ребятам рассказали, что очень важно развивать свою фантазию, как считал и Корней Чуковский, а лучшие помощники в этом — конечно же, книги. После проведения викторины на знание произведений писателя все юные гости праздника получили в подарок книги, подписанные Сергеем Агаповым: они дают вечное право на бесплатное посещение Дома-музея Чуковского.

Александр КАЛУГИН.

Об услугах и продажах Classifieds вам все расскажет!

Москва, ул. 1905 года, д.7, (ст. м. "Улица 1905 года") с 10.00 до 19.00 РЕКЛАМА **Тел.: (495) 781-47-43, 781-47-32. ICQ 433749504. E-mail: classifieds@mk.ru**

ПРИЕМ ОБЪЯВЛЕНИЙ ПО ТЕЛЕФОНУ
Оплата в любом отделении Сбербанка.
Наши реквизиты:
получатель ЗАО Рекламно-информационное агентство "О'Кей"
Московский банк Сбербанка России ОАО, г. Москва
ИНН 7719017310, КПП 771901001
ОАО Сбербанк России г. Москва
БИК 044525225
Р/с 407 028 104 381 701 011 10
К/с 301 018 104 000 000 002 25
ОКАТО 45263558000
Дополнительная информация по телефону: **(495) 781-47-32**
ICQ 433749504

Автосалон
куплю
- автовыкуп срочно! т. 8-916-821-85-37
- автовыкуп. т. 8(495)508-22-83
- автовыкуп. т. 8(495)500-77-43
- автовыкуп любых. т. 8-905-567-03-61

Антиквариат
куплю
- антиквариат: монеты, знаки, награды, военную атрибутику и другое. т. (495) 227-48-83, (495) 768-09-04
- антикварная галерея "Старый Век" м."Китай-Город", Лубянский пр., д.27/1 любой антиквариат. Оплата сразу. т. 8(495)781-67-48, 8-916-588-32-11, antik74@list.ru

Барахолка
куплю
- **НОУТБУК.** Можно неисправный. т. 8-915-280-16-73
- **ЧАСЫ** механические. Любое состояние. т. 8(495)723-19-05

куплю инвалидную коляску. т. 8-903-203-84-59

- принимаем книги от населения. Выезд на дом. т. 8(495)724-72-35, 8(499)166-61-93
- синтезатор, скрипку. Микрофоны. Радиолампы, проигрователь пластинок импортные. т. 8-916-676-36-95

Бытовые услуги
предлагаю
- ремонт холодильников. т. (495) 510-76-81

Зоомагазин
предлагаю
- **УСЫПЛЕНИЕ.** Кремация. Круглосуточно. 8(499)347-03-97
- ветпомощь на дом. Круглосуточно. т. 8(495)517-19-30

Деловое предложение
консультации
✓ Внимание! Объявления, размещенные в данной рубрике, не являются рекламой банковских, страховых и иных финансовых услуг. Вся указанная в объявлениях деятельность носит только информационный, консультационный характер.
- **ДЕНЬГИ.** т. (495) 644-66-18, 8-985-644-77-29
- **НАЛИЧНЫЕ.** Выгодные условия. т. 8(495)589-62-72
- деньги в долг. т. 8-926-304-80-88
- деньги до 3.000.000 р. в день обращения. т. (495) 364-81-35

деньги за полчаса. т. 8-903-123-83-26

- деньги. Гарантированно. т. 8-926-650-13-66
- деньги. т. (495) 231-86-84, 8-985-331-77-75
- деньги. т. 8-963-970-78-99

Недвижимость
сниму
- врач снимет квартиру. т. 8(495)739-55-52
- русская семья снимет квартиру. т. 8(499)347-62-38

Юридические услуги
предлагаю
- адвокат по гражданским и уголовным делам. т. 8-909-904-03-22
- адвокат. т. 8(495)226-86-87
- адвокат. т. 8(495)995-27-90
- адвокат. т. 8-917-598-70-50

Медицинские услуги
✓ Имеются противопоказания к применению и использованию, необходимо получить консультацию специалиста.
✓ При искусственном прерывании беременности возможно наступление бесплодия и иных вредных последствий для здоровья женщины. Необходима консультация специалиста.

предлагаю

"НАРКОМЕД"
ВЫВОД ИЗ ЗАПОЯ, ЛЕЧЕНИЕ АЛКОГОЛИЗМА. КРУГЛОСУТОЧНО.
924-55-04, 509-68-09
Необходима консультация специалиста.

- **запои. Алкоголизм. Круглосуточно. (495) 956-01-07**
- запои. Круглосуточно. (495) 225-24-92
- запои. Лечение алкоголизма. (495) 735-40-20
- купирование запоев. (495) 995-22-50

1 ЧАС – И ВРАЧ У ВАС
Вывод из ЗАПОЯ
Радикальное лечение
АЛКОГОЛИЗМА
(495) 225-00-60
Необходима консультация специалиста.

ДОКТОР МЕДИЦИНСКИЙ НАРКОЦЕНТР
ПОМОЩЬ НАРКОЛОГОВ
24 часа
221-11-03

продаю
- Виагра 8(499)137-49-63

Металлы и оборудование
куплю
- автомобильные катализаторы, К52, СП, реле, ППЗ. (495) 945-70-91, (495) 945-71-91, (495) 945-60-02
- вывоз цветного металла. 8-967-120-31-69
- кабель, цветной металл. Вывоз. т. 971-18-37
- реле, микросхемы, разъемы, СП. (499)126-02-60

Ремонт и строительство
предлагаю
- циклёвка. т. (495) 210-11-81

ДУЕТ из ОКОН? БЕЗ ЗАМЕНЫ ОТРЕМОНТИРУЕМ 8-965-391-50-60

Транспортные услуги
предлагаю
- автоперевозки + грузчики. т. 8(495) 589-80-42
- переезды т. 517-44-72

Творческое предложение
предлагаю
- издадим книгу от пяти экземпляров. т. (495) 623-22-76
- **дед мороз и снегурочка. т. 8-925-127-84-12**
- изготовление книг и брошюр от 1 экземпляра. т. 8(499)195-60-43

КОРПОРАТИВНЫЕ ЖУРНАЛЫ создание и поддержка
КНИГИ на ЗАКАЗ от идеи до воплощения
www.рейлинфо.рф
(495) 234-30-11

Обучение
предлагаю
- дипломы, аттестаты. т. 8-915-050-80-23

Работа
приглашаю
- в охрану. т. 8(499)517-90-35
- водителей на своем легковом автомобиле по рабочим дням. Зарплата от 160 р. в час. т. 8-985-725-88-79
- **девушек на работу. т. 8-903-017-89-73**
- массажистки. т. 8-905-719-9333
- массажистки. т. 8-985-142-81-42
- специалистов в пожарную охрану. т. 8(499)255-42-66

Оккультные услуги
предлагаю

Любовь Владимировна www.gospozhaluba.ru
- Предсказываю судьбу
- Верну мужа и мир в семье
- Сниму порчу, сглаз, венец безбрачия
- Удача в бизнесе

(495) 386-3842 , 641-8440

СКОРАЯ Могу всё! магическая помощь **Наталия** берегинямагия.рф
Дорого **8(495)453-8730** **8(965)262-8377**

НАНА
Снятие порчи и сглаза, устранение бесплодия, восстановлю мир в семье, удачу в бизнесе.
8(495)502-47-51

Развлечения и отдых
предлагаю
- **досуг. Студентки! т. 8-963-6-55-33-11**
- **vip-выезд круглосуточно. т. 8-929-5-111-249**
- vip-досуг. Выезд. т. 8-965-366-11-69
- досуг **ВСЕ РАЙОНЫ.** т. 8-967-047-89-99
- досуг 8-965-413-54-55 Люда 50/166/48/2
- досуг! т. 8-965-120-68-20 **ВЕРОНИКА!**
- досуг. **м. "ДОМОДЕДОВСКАЯ".** т. 8-915-242-54-33
- досуг. **МОСКВИЧКИ И НЕГРИТЯНКИ.** т. 8-965-448-11-00
- досуг. **МУЛАТКИ** т. (495) 649-47-02
- досуг. **НЕГРИТЯНКИ.** 8-926-513-36-71
- досуг. **ТАТАРОЧКА** 8-916-607-01-06

досуг. + мулатки. м. "Таганская". (495) 500-92-33, м. "Маяковская" (495) 790-40-30.

- досуг. м. "Рижская". т. 8-916-101-67-77

досуг. Москвички + студентки. Центр. т. 8-(499)408-02-47

- досуг. Незабудки. т. 8-909-645-02-20
- **люкс - досуг на Маяковской! Москвички. т. (495) 792-01-23**
- люкс - массаж. м."Белорусская" т. 8-968-808-79-75; м."Спортивная" т. 8-916-886-63-32
- **МАССАЖ** м."Савеловская", м. "Белорусская". т. (495) 518-38-86
- массаж **м. "ЮЖНАЯ"** 8-916-853-93-68
- массаж **м. "ЯСЕНЕВО".** 8-985-364-34-59
- массаж м. "Киевская". т. 8-903-569-89-33
- массаж м. "Спортивная". т. 8-903-782-51-75
- массаж м. "Спортивная". т. 8-985-198-95-82
- массаж т. 8-968-471-72-99
- массаж. **м. "ТАГАНСКАЯ"** 8-909-638-38-61
- массаж. **м. "БРАТИСЛАВСКАЯ".** т. 782-58-98
- массаж. **м. "МАРЬИНО".** т. 8-985-240-61-63
- массаж м. "Бауманская". т. 8-985-417-86-62
- массаж. м. "Отрадное" т. 8-903-683-55-00, м. "Медведково" т. 8-963-695-54-54, м."Выхино" т. 8-963-694-47-47
- массаж. м. "Тверская". т. 8-916-109-59-15
- массаж. м."ВДНХ". т. 8(495)743-13-45
- отдых. м. "Пролетарская" 8-903-553-11-77 Пышная Светлана
- тантра. т. 8(495)646-86-91
- яшма - массаж. т. (495) 518-00-61

Будьте бдительны при привлечении к сотрудничеству лиц, не имеющих лицензий или иных специальных разрешений.

В МАРИАНСКОЙ ВПАДИНЕ НАШЛИ ГИГАНТСКИХ АМЕБ

Знаменитый режиссер Джеймс Кэмерон не зря погружался на дно Марианской впадины. На днях на заседании Американского геофизического союза в Сан-Франциско он представил свои находки, которые могут стать ключом к разгадке тайны зарождения жизни на Земле.

Напомним, что глубоководная миссия на аппарате Deep Sea Challenger состоялась в марте этого года. По словам ученых, на глубине почти 11 тысяч метров, даже в самых холодных и темных местах, они нашли причудливые формы жизни: от нескольких тысяч видов микроорганизмов, способных жить в условиях высочайшего для живых существ давления, до гигантских амеб. Поймали здесь и креветкоподобных существ — амфипод. При детальном рассмотрении видеороликов, снятых во впадине, ученые увидели множество странных нитевидных кустарников. Не исключено, что ими и питаются подводные организмы. Исследователи полагают, что, изучая «закрытый» мир Марианской впадины, они смогут разгадать и загадки возможной инопланетной жизни, к примеру, существующей на спутнике Юпитера, Европе.

Комментарий сотрудника Всероссийского института рыбного хозяйства и океанографии доктора наук Константина ШУСТА:

— О живых существах, даже не микроорганизмах, а крупных рыбах, способных жить при высоком давлении, нам известно давно. Они относятся к так называемым беспузырным видам. В Антарктиде на глубине до 2,5 тысячи метров обитает клыкач, ледяная рыба, макрорус. А ведь зимой, когда все акватории закрыты толстым слоем льда, под водой нет никакого фотосинтеза! Так что не исключено, что такие рыбы могут жить и в Марианской впадине, просто они не встретились режиссеру. Ну а что касается тайн возникновения жизни, думаю, это преувеличение. Подобные открытия просто расширяют наши познания о видовом составе живых существ планеты Земля.

ЧРЕЗМЕРНАЯ НАБОЖНОСТЬ ДЕЛАЕТ ЛЮДЕЙ ЧЕРСТВЕЕ

Атеисты больше склонны к состраданию, чем глубоко верующие. К такому неожиданному на первый взгляд выводу пришли психологи, работающие в Калифорнийском университете в Беркли.

Оказывается, приверженность к религии ослабляет наши естественные переживания и эмоции. Верующие часто совершают поступки с оглядкой на собственную репутацию и церковные догмы. В то же время не имеющие религиозных убеждений люди, помогая кому-либо, руководствуются исключительно собственными эмоциями, и ничем больше. То есть делают это, что называется, без оглядки. Выводы психологов подтверждает и статистика. В ходе исследования американские ученые обнаружили, что нерелигиозные люди чаще и больше жертвуют денег на благотворительность, чаще уступают место нуждающимся в общественном транспорте.

Комментирует психолог Нелли ВЛАСОВА:

— Я согласна с выводами заокеанских коллег. Любое наше поведение, будь то смелость, любовь, самопожертвование, — это наше энергетическое состояние. А любое такое состояние берет начало от смысла, который мы вкладываем в какую-то конкретную ситуацию. Вот и получается, что смысл чересчур воцерковленных людей (я не говорю обо всех верующих, а только о наиболее рьяных поклонниках церкви) исходит из религиозной догмы: «Я должен ему помочь, потому что так велит мне вера». То есть их истинное чувство сострадания, их эмоции уходят в данном случае на второй план. Помните, у Чехова в одном из рассказов брат убил брата за то, что тот в пост съел картошку с растительным маслом...

АЛЛЕРГИКАМ ВОДОПРОВОДНАЯ ВОДА ПРОТИВОПОКАЗАНА?

Причина аллергии может скрываться в обычной водопроводной воде, а именно в дихлорфеноле, который добавляют в нее при обеззараживании. К такому выводу пришли американские ученые.

По данным Американской коллегии по проблемам аллергии, астмы и иммунологии, порядка 15 миллионов американцев страдают пищевой аллергией, и их число продолжает расти. Одной из главных причин специалисты отмечают высокие дозы дихлорфенола — химического вещества, которое используют при хлорировании воды в водопроводе. Кроме того, оно входит в состав пестицидов, которыми обрабатывают фрукты и овощи, чтобы в них не заводились вредители.

Исследователи измерили уровень дихлорфенола в моче 2211 участников исследования. У 411 из них была обнаружена пищевая аллергия, а еще 1016 человек страдали аллергическими реакциями на раздражители внешней среды. По словам доктора медицинских наук Элины Йершоу (Elina Jerschow), раздражителем в обоих случаях могло быть одно и то же вещество — дихлорфенол в высоких концентрациях. В пищу он попадает как с водой, так и с продуктами питания растительного происхождения. Дихлорфенол ослабляет внутренние барьеры в организме, делая его подверженным аллергии. При этом он может вызвать аллергическую реакцию при простом использовании хлорированной воды при умывании.

Как прокомментировали в НИИ экологии человека и гигиены окружающей среды, производные фенолов (к ним относится дихлорфенол) могут попадать в воду еще до процесса очистки ее в водопроводе. Они содержатся в гуминовых кислотах, которые попадают в поверхностные водные источники с полей, обработанных пестицидами. К их образованию также могут приводить и процессы гниения водоемов. Что же касается непосредственно московского водопровода, в нем, заверили нас ученые, уровень дихлорфенола не может быть высоким.

Подготовила Наталья ВЕДЕНЕЕВА.

ГОЛОВУ ЧУТЬ ОТКЛОНИЛ — И СКЕЛЕТОН НАЧИНАЕТ ПОВОРАЧИВАТЬ. ПОТОКИ ВОЗДУХА МЕНЯЮТСЯ ОТ ЛЮБОГО ШЕВЕЛЕНИЯ ТЕЛА

«ЕДЕШЬ ПОД 140 — И УБАЮКИВАЕТ...»

Третьяков — на высшей ступени.

AP

Лучший скелетонист России Александр Третьяков рассказал «МК» об особенностях своего вида спорта

Мама ему говорила: «Ну, пожалуйста, не надо...». Ослушался. До этого занимался бобслеем — говорит, легковат оказался. А в скелетоне — все худощавые. В сумме с техникой должны весить не более 115 кг. Так и делит Третьяков: свои 75 и 35 техники. И вообще ему просто стало интересно — скелетон только начал формироваться тогда в России. Для нас сегодня Александр — символ и гордость скелетона. А у него самого «никаких сомнений, что это мой вид спорта, не возникает. Не могу жить без него, я фанатик». Хорошо, что ослушался когда-то. Лед в двух сантиметрах от лица, скорость — это его.

— Саша, можно, наверное, не спрашивать — довольны ли вы началом сезона? Два третьих места, два вторых на этапах Кубка мира — завидная стабильность...

— Да, второе место — успех, поэтому, конечно, доволен. Но и победить уже хочется, чего скрывать? Ближе всего к первому месту был в Винтерберге, время хорошее показал, по рекорду трассы прошел сначала, были надежды. И ошибочки, правда, — не грубые, но тоже были. Каждый заезд нужно анализировать, нельзя сгоряча сказать сразу после старта — это не так сделал или то. Надо подумать всегда....

— Теоретическая работа, наверное, сейчас — с компьютерными программами — кардинально изменилась. Или все равно, несмотря на графики, трассу надо ногами неоднократно пройти, чтобы почувствовать? И чтобы, как вы мне объясняли, сделать самое главное — задать правильную траекторию?

— И компьютерные программы, и ноги делают одно дело. Нельзя отказаться от одного и зациклиться на другом. Они не взаимозаменяемые. Надо прийти перед тренировкой, после нее посидеть, посмотреть на вираж, понять, как лучше его пройти. Чтобы ты вышел на старт, набрал скорость и на оптимальной скорости прошел этот вираж — выше, ниже... А задать правильную траекторию заезда — действительно важно. Работа телом идет крест-накрест: хочу повернуть влево — давлю правым плечом и левой коленкой, вправо — левое плечо и правая коленка. Голову чуть отклонил — и скелетон начинает поворачивать. Потоки воздуха меняются от любого шевеления тела. У нас много всяких разных способов тренировок. Вот, прошелся по трассе ногами, размялся. Потом ходишь и конкретные участки смотришь, которые тебя интересуют, как другие ездят. В голове все это «прошел» и... поехал. Ничего сложного.

— Это уже непосредственно на стартах. А до того?

— Да, начиная с комнаты. Ложишься — хочешь с открытыми, хочешь с закрытыми глазами — и едешь мысленно по трассе. Нужно показать время, как на реальной тренировке. Работаешь телом, вспоминаешь каждый поворот, рядом стоит тренер с секундомером, засекает время. В голове все фиксируется, поэтому время может и совпадать. Потом — тяжелая атлетика, легкая атлетика, иногда на стартовую эстакаду вывозят. Прыжки, бег, спринт... У нас летом проводят тесты на нестандартных дистанциях — 50 метров, 20. Предположим, 50 метров — бегу за 5,70 или 5,60. В сборную по легкой атлетике точно не возьмут, даже и не спрашивайте.

— Тогда, наверное, в тяжелую можно попробовать?

— Туда — тем более. Даже в женскую с моей весовой категорией не стоит соваться. Летом у нас — стартовая эстакада. По рельсам катимся. Посадку отрабатываем. Трасса зимой — от километра 200 метров до двух, а эта — метров сто. Разогнался, и все — тормозишь. Нет, не в стенку. Везде по-разному, обычно контруклон в гору сразу идет. Вообще в тренировочном процессе я все делать люблю, все нравится, иначе бы и не занимался. Понятно, что иногда надоедает с каким-нибудь весом приседать. Но — надо, «перетерпливаешь», нормально. И кататься нравится, и летом — подтягиваешь старт. У меня сейчас новый скелетон — Вилли Шнайдер сам все делает, говоришь ему, что не так, он все по-хитрому переделывает. Когда новый скелетон, неудобно лежать, ручка не так может торчать по длине, надо подрегулировать, вес разбросать, сделать так, чтобы лежать удобнее было, чтобы подстилка была не твердой, не мягкой, а в самый раз, и так далее... А коньки мы как делали, так и делаем сами.

— Что изменилось с приходом нового главного тренера?

— Надо в конце сезона сделать выводы. Пока тенденция положительная, но в принципе я тоже подтянулся, Мартинс Дукурс не уезжает так далеко уже. Мы с ним то одинаковое время покажем, то я даже выигрываю в заезде. Конечно, все сказывается — и новая бригада, и я сам, надеюсь. Так ведь нельзя сказать — они пришли, и все.

— В какой степени вы от них зависите?

— Или они от нас зависят? Я у них консультируюсь, но это же их работа. Ничего из советов не отрицаю: можно все попробовать, пошло — оставил, а не пошло — вернулись назад по обоюдному согласию, они же тоже увидели результат.

— Вот вас в том же Винтерберге на трассу не пускали, особенно до старта. Это ущемление прав или нормально — приехали вы рано, а у трассы своя загрузка.

— Да, нам в первый день дали покататься, и все. Сказали — трасса занята, нет времени и места свободного. Саночники, соревнования среди детей. Они хозяева — что хотят, то и делают. Вообще я эту трассу люблю — и выступаю на ней удачно. Она довольно несложная, от старта многое зависит.

— А старт остается вашей самой сильной стороной? Тот же Дукурс завидует, говорит, к Третьякову хочу приблизиться...

— Сейчас уже не только старт, многому научился. И по прохождению подтянулся. Ведь все нарабатывается тренировками. Когда-то тонкости спуска плохо до меня доходили, было тяжело. Приходил, смотрел, менял принципы работы и — думал. Со временем начал понимать, где нахожусь на том или ином повороте.

— Каждая трасса требует разной подготовки. И разного поведения, если так можно сказать...

— Где-то больше двигаться надо, где-то лежать, ничего не делать, просто давать скелетону катить. А тренировочный процесс везде одинаковый — два заезда, все, отработал. У нас ведь от многих факторов успех зависит — и от техники, и от трассы, и от управления. На проценты это не всегда разложить можно — трассы разные: есть короткие, длинные, с простыми или сложными поворотами.

— А есть — скучные?

— Да, в Иглсе — медленная очень. А вот скоростные трассы в Солт-Лейк-Сити, Санкт-Морице, Турине я очень уважаю. В Санкт-Морице, например, она очень мягкая, когда разгоняешься на максимальную скорость — на некоторых трассах тряска, а здесь — никакой вибрации, едешь под 140 и не чувствуешь этого. Убаюкивает тебя.

— Прямо так и вижу: вперед головой, задремываете... А в Сочи — какая трасса?

— Мне нравится, вообще все хвалят. Тоже скоростная, много разных участков: можно лежать, давать скелетону накатывать, но и порулить приходится — и мастерство показать, опыт. При этом она довольно безопасная, сложно там шмякнуться.

Ирина СТЕПАНЦЕВА.

НА ИГРЫ В СОЧИ — ПО ПАСПОРТАМ

Зрители сочинской Олимпиады-2014 должны будут пройти специальную проверку, чтобы попасть на мероприятие. Судя по всему, эта проверка будет устраиваться после покупки билета.

Если она пройдет успешно — посетителю Игр будет выдана специальная карта. Если владелец купленного билета не прошел проверку и не получил карту, то он сможет сдать билет и вернуть деньги.

Без карты на сочинские мероприятия смогут попасть только обладатели олимпийского удостоверения личности и аккредитации. При принятии решения учитывался опыт ОИ в других странах. Карту регистрации будет выпускать оргкомитет «Сочи-2014».

«МК» связался с пресс-службой оргкомитета. Вот что там сказали: «Да, для входа на спортивные мероприятия и церемонии Игр всем зрителям будет необходимо иметь при себе паспорт болельщика.

Порядок приобретения билетов и получения паспорта болельщика будут объявлены оргкомитетом в феврале 2013 года. Паспорт болельщика не просто обязательный документ для всех зрителей Игр. Он станет настоящим пропуском в клуб гостей «Сочи-2014», откроет доступ на сотни мероприятий на территории Олимпийского парка и города Сочи.

С паспортом болельщика каждый может быть уверен, что на Играх ему будут предоставлены максимально комфортные условия, а сам паспорт болельщика, без сомнения, станет замечательным олимпийским сувениром».

Кирилл СТЕПУНИН.

15:0 В ПОЛЬЗУ ЦСКА

В минувшие выходные в Москве с помпой отметили 15-летие Клуба спортивной борьбы ЦСКА. К знаковой дате основатель и бессменный президент клуба, а также вице-президент Федерации спортивной борьбы России (ФСБР) Андрей Силецкий приготовил воспитанникам красно-синих поистине королевские подарки.

В один из московских ресторанов на торжество собралось несколько сотен гостей. Здесь и все руководство ФСБР, и тренеры, приехавшие из многих регионов, и судьи, и, конечно же, сами борцы — победители и призеры Олимпийских игр и не только. Давняя подруга борцовской дружины — рекордсменка мира в прыжках с шестом Лена Исинбаева — также приехала поздравить ребят.

Трехкратный олимпийский чемпион Бувайсар Сайтиев, двукратный олимпийский чемпион Мавлет Батиров, победители Игр Хаджимурат Гацалов, Ширвани Мурадов, Джамал Отарсултанов, призеры Бесик Кудухов, Билял Махов, Денис Царгуш — все они получили от Андрея Силецкого сертификаты на однокомнатные квартиры в Москве. Все так и ахнули: вот так поддержка от родного клуба — на зависть многим.

А если вспомнить, как многих ребят, вступивших теперь на олимпийский пьедестал, с самого детства пестовали в ЦСКА, когда они приехали в столицу из своих регионов, — вот она образцовая спортивная семья. Что же, остается пожелать этой семье только приумножать в будущем свои успехи!

Екатерина ПЕТУХОВА.

ОСТАНЕТСЯ ТОЛЬКО ОДИН

Жеребьевка волейбольной Лиги чемпионов свела два сильнейших «Динамо»

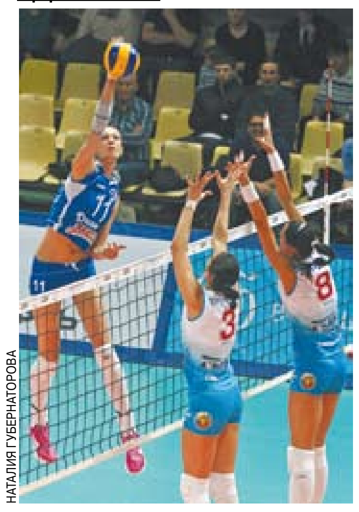

НАТАЛИЯ ГУБЕРНАТОРОВА

Тот самый случай, когда обидно, досадно, но обижаться не на кого. Жеребьевка так называемого «Раунда 12-ти» женской волейбольной Лиги чемпионов, прошедшая в Люксембурге, свела необычайно рано два сильнейших российских клуба. Чемпионки России из казанского «Динамо» определят сильнейшего в борьбе с московским. Свидания эти произойдут уже в январе.

Кампанию в Лиге-2012/13 Россия начинала впервые тремя клубами. Казань Ришата Гилязутдинова вышла из группы с первого места, в ничего не определяющем матче сэкономив силы с немецким «Шверинером», московские динамовки Светланы Илич напоследок обыграли в гостях польскую «Мушину» на тай-брейке. А вот «Уралочка» легендарного Николая Карполя не справилась с французским «Канном» и отправлена с 3-й позиции в так называемый челлендж-раунд Кубка ЕКВ. Команда из Екатеринбурга — последняя из российских, кто владел Кубком чемпионов, это было в далекие 90-е годы прошлого столетия. Теперь после «Раунда 12-ти» (матчи назначены на 15–17 и 22–24 января) состоится «Раунд 6-ти», а решающая стадия «Финал четырех» намечена на 9 и 10 марта в Стамбуле.

Европейскую Лигу чемпионов впервые разыграют в Азии

А мужской «Финал четырех» Лиги чемпионов европейские волейбольные власти отдали новосибирскому «Локомотиву». Это означает, что впервые в истории главный турнир Европы пройдет в Азии! Кроме того, главные баталии состоятся не в Новосибирске, где домашняя арена «Локо» вмещает всего 3000 зрителей, а в Омске — в СКК имени Блинова, когда-то бывшем домашней ареной для хоккейного «Авангарда». Он отвечает всем требованиям: во-первых, вмещает 5600 зрителей, во-вторых, высота зала, изначально построенного как спортивно-концертное сооружение, отвечает требованиям Европейской конфедерации волейбола.

Во время мужской жеребьевки «Раунда 12-ти» повезло чемпиону страны, казанскому «Зениту». Клубу Владимира Алекно достался немецкий «Берлин». Чего не скажешь о столичных динамовцах, которым предстоит выдержать экзамен с итальянским «Трентино», титулы которого сопоставимы с футбольным клубом «Барселона».

МК ГОСТИ «МК»

КУБОК МИРА ПО РЕГБИ-7

19 декабря, среда

С 16.00 до 17.00 состоится онлайн-конференция президента Федерации регби России Вячеслава Копьева.

До Кубка мира по регби-7, который пройдет в Москве в июне будущего года, осталось совсем немного — около полугода. «Лужники» готовятся принять второе по значимости событие в мире овального мяча. Как проходит организация турнира? Настраивается ли сборная России дать бой лучшим командам «семерки»?

Эти и другие вопросы вы можете задать Вячеславу Всеволодовичу Копьеву уже сейчас на сайте www.mk.ru в разделе «Пресс-центр» в комментариях к анонсу.

22 декабря в 14.00
МЕЖДУНАРОДНЫЙ УНИВЕРСИТЕТ В МОСКВЕ
приглашает на
День открытых дверей

будущих экономистов, юристов, лингвистов, управленцев, журналистов, рекламистов, PR-специалистов, менеджеров организации и специалистов в сфере культуры, гостиничного бизнеса и туризма!

В программе:
Олимпиады по английскому, немецкому и испанскому языкам
Интерактивная экскурсия по университету
Встреча с ректором университета С.Н.Красавченко, деканами факультетов и высших школ, преподавателями, выпускниками и студентами
«Проверь себя» — тестирование старшеклассников по русскому и английскому языкам, истории, математике, обществознанию
Мастер-классы и деловые игры по факультетам

Приходите к нам вместе с родителями и друзьями!
Адрес: Ленинградский проспект, 17
Телефоны:
8-495-946-00-09, 220-44-84
www.intern.ru

ТОЛЬКО НА САЙТЕ МК
http://www.mk.ru

Команда ученых из Японии и США нашла альтернативу биопсии

Профессор геологии показал Землю через 100 млн лет. ВИДЕО

ПРАВИТЕЛЬСТВО МОСКВЫ
ТЕЛЕФОН ПРЯМОЙ СВЯЗИ С ЖИТЕЛЯМИ ГОРОДА

Телефон 957-04-44. Сегодня дежурят (09.00—16.00): Департамент региональной безопасности города Москвы. Управа Мещанского района (ЦАО).

КУРС ВАЛЮТ

По курсу ЦБ (на 18.12.2012):
1 USD — 30,7696; 1 EURO — 40,4713.
По курсу ММВБ (на 17.12.2012):
1 USD: спрос — 30,592;
предложение — 30,916.
1 EURO: спрос — 40,259;
предложение — 40,645.

ДНИ РОЖДЕНИЯ

Илья Авербух (1973), фигурист
Алексей Венедиктов (1955), главный редактор радиостанции «Эхо Москвы»
Сергей Есин (1935), писатель («Имитатор», «Временитель»), экс-ректор Литературного института им. А.М.Горького
Брэд Питт (1963), кинозвезда
Игорь Скляр (1957), певец, актер («Мы из джаза», «Имитатор», «На игре»)

ПОД ГРАДУСОМ

По информации Гидрометцентра России, сегодня в Москве и Подмосковье атмосферное давление будет высоким, переменная облачность, местами слабый **снег**, на дорогах **гололедица, наледь** на тротуарах и обочинах дорог, условия для **сосулек**. Температура **ночью** в Москве **-17...-19°**, по области -16...-21°, местами до **-26°**; **днем** в Москве **-13...-15°**, по области -12...-17°. Ветер юго-восточный, 4–9 м/с.

Восход Солнца — **9.56**, заход Солнца — **16.56**, долгота дня — **7.00**.

По данным ИЗМИРАНа и Лаборатории магнитобиологии, геомагнитная обстановка будет меняться от спокойной до **слабовозмущенной.**

ДАТСКИЙ УГОЛОК

Международный день мигранта.
День подразделений собственной безопасности органов внутренних дел РФ.
День работников органов ЗАГС.
1940 г. — Гитлер утвердил директиву №21 — план войны против СССР (план «Барбаросса»).
1980 г. — умер экс-глава Советского правительства Алексей Косыгин.
1998 г. — впервые за 130 лет палата представителей Конгресса США начала слушания по импичменту президента Билла Клинтона.
1999 г. — из-за пожара в общежитии МГУ погибли 12 человек.

ГОРЯЧАЯ ПЯТЕРКА АНЕКДОТОВ «МК»

1. Преподаватель на лекции:
— А кто не слушает доцента, будет слушать сержанта!

2. Мы научились летать в небе, как птицы. Мы научились плавать в океане, как рыбы. Теперь осталось научиться жить на земле, как люди.

3. Этот неловкий момент, когда в супермаркете проходишь мимо касс без покупок, а в голове: «Веди себя естественно, ты ничего не украл».

4. Всем, кто боится конца света. Помните! 22 декабря — День энергетика. Они обратно всё подключат!

5. Лучший способ поднять человека с утра — это горячий кофе в постель. Вылил — и беги.

9 ДНЕЙ ДО ОКОНЧАНИЯ ПОДПИСКИ НА «МОСКОВСКИЙ КОМСОМОЛЕЦ»
НЕ УПУСТИ СВОЙ ШАНС – ПОДПИШИСЬ СЕГОДНЯ И ЧИТАЙ «МК» В 2013 ГОДУ!!!

Стоимость подписки на «МК» в редакционных подписных пунктах – 415 рублей на первое полугодие и 850 рублей на весь 2013 год.

РЕКЛАМА

ПОДПИСКА В РЕДАКЦИИ «МК»
будни с 10.00 до 17.00
ул. 1905 года, д. 7, вход со стороны сквера

АВТОМОБИЛЬНЫЕ ПОДПИСНЫЕ ПУНКТЫ
18 декабря с 8.00 до 20.00
р-н Гольяново, ул. Хабаровская, д. 15, у ТЦ «12 месяцев»
м. «Кунцевская», ул. Молдавская, д. 4
м. «Беляево», ул. Профсоюзная, д. 87/49
м. «ВДНХ», северный выход
19 декабря с 8.00 до 20.00
р-н Выхино–Жулебино, ул. Жулебинский б-р, д. 16
р-н Тропарево–Никулино, ул. 26 Бакинских комиссаров, вл. 7, корп. 6
м. «Медведково», ул. Широкая, д. 12, у к/т «Ладога»
м. «Рижская», пр-т Мира, д. 92, к. 1
20 декабря с 8.00 до 20.00
р-н Северный, пос. Северный, ул. 9-я Северная линия, д. 19, у ТЦ «Айсберг»
м. «Марьина роща», ул. Шереметьевская, д. 1, корп. 1
м. «Текстильщики», ул. Волгоградский пр-т, д. 51
м. «Тушинская», ул. Стратонавтов, д. 5
21 декабря с 8.00 до 20.00
р-н Крюково, г. Зеленоград, корп. 403А
м. «Перово», ул. 2-я Владимирская, д. 34
м. «Проспект Вернадского», пр-т Вернадского, д. 14, у к/т «Звездный»
р-н Войковский, ул. З. и А. Космодемьянских, д. 21/23
22 декабря с 10.00 до 16.00
р-н Бибирево, ул. Лескова, д. 14, у к/т «Будапешт»
м. «Сходненская», ул. Сходненская, д. 54
м. «Калужская», у ТЦ «Калужский»
м. «Братиславская», ул. Перерва, д. 56/2
23 декабря с 10.00 до 16.00
м. «Шаболовская», ул. Шаболовка, д. 30Б, у выхода из метро
м. «Партизанская», у выхода из метро
р-н Солнцево, Солнцевский пр-т, д. 21, у ТЦ «Столица»
р-н Старое Крюково, г. Зеленоград, корп. 900, у м-на «Копейка»
24 декабря с 8.00 до 20.00
р-н Ховрино, ул. Фестивальная, д. 8, у ТЦ «Седьмой континент»
м. «Отрадное», ул. Декабристов, д. 21
м. «Коломенская», у к/т «Орбита»
м. «Щелковская», автовокзал
25 декабря с 8.00 до 20.00
р-н Бабушкинский, ул. Менжинского, д. 27
м. «Пражская», ул. Красного Маяка, вл. 26
р-н Ивановское, ул. Молостовых, д. 9
м. «Теплый Стан», у к/т «Аврора»
26 декабря с 8.00 до 20.00
р-н Силино, г. Зеленоград, ст. «Крюково», у вещевого рынка
р-н Вешняки, ул. Вешняковская, д. 16а, у к/т «Энтузиаст»
м. «Кузьминки», Волгоградский проспект, д. 119а
р-н Восточное Дегунино, ул. 800 лет Москвы, д. 24, у маг. «Пятерочка»

ПОДПИСКА В КИОСКАХ «МК»
будни с 10.00 до 17.30, обед с 14.00 до 15.00,
по субботам с 10.00 до 14.00
м. «Ботанический сад», у выхода на ул. Вильгельма Пика
м. «Бульвар Дмитрия Донского», выход к ТЦ «Квадрат»
м. «Домодедовская», у выхода на ул. Генерала Белова
м. «Кантемировская», Пролетарский пр-т, д. 23
м. «Каширская», выход к б-це №15, Каширское ш., д. 28, к. 1
м. «Крылатское», Осенний б-р, д. 20
м. «Кузьминки», выход к ТЦ «Мираж»
м. «Павелецкая»-радиальная, ул. Кожевническая, влад. 6
м. «Парк Победы», пл. Победы, д. 1, напротив Триумфальной арки
м. «Преображенская площадь», у выхода на ул. Краснобогатырская
м. «Сухаревская», у выхода к пл. Б. Сухаревской
м. «Свиблово», у северного выхода на ул. Кольская
м. «Таганская», у выхода к Театру на Таганке
м. «Теплый Стан», у выхода на Новоясеневский пр-т
м. «Улица 1905 года», у выхода на пл. Краснопресненской Заставы
м. «Чертановская», у выхода к ТЦ «Штаер»
м. «Чистые пруды», у выхода к Моспочтамту, на ул. Мясницкую
р-н Хорошево-Мневники, ул. Народного Ополчения, д. 28, у маг. «М-Видео» (киоск «Пресса»)
р-н Орехово-Борисово, у авт. ост. «Ул. Шипиловская, 18»
р-н Южное Медведково, от м. «Бабушкинская» до ост. «Улица Полярная»
г. Люберцы, ул. Смирновская, д. 18, у ж/д ст. Люберцы-1
г. Люберцы, Октябрьский пр-т, д. 380

ПОДПИСКА В МАГАЗИНАХ «МОСКОВСКОГО ДОМА КНИГИ»
18 –22 декабря с 11.00 до 18.30, обед с 14.00 до 14.30
Дом книги на Профсоюзной, м. «Академическая», ул. Профсоюзная, д. 7/12
Дом книги «Фолиант», ш. Энтузиастов, д. 60, корп. 1, проезд до м. «Шоссе Энтузиастов», далее на автобусе №214 или №702 до остановки «К/т «Слава»

Вся информация о подписке по тел. 8 (495) 665-40-80.

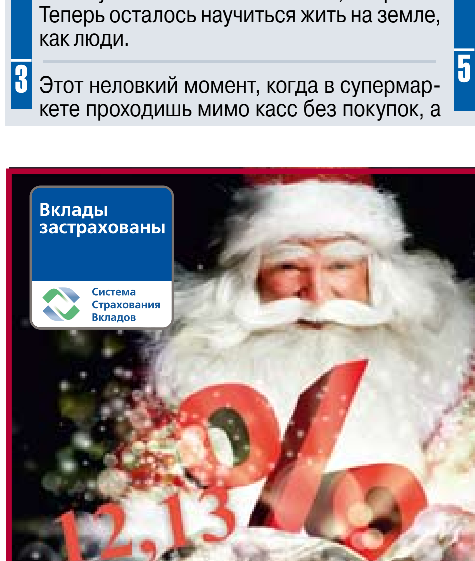

Вклад «НОВОГОДНИЙ»

Анталбанк
основан в 1994 году

12,13%* + Каждому вкладчику ПОДАРОК!

минимальная сумма вклада - 10 000 руб., пополнение и частичное снятие - без потери процентов

и еще дополнительные ПОДАРКИ при сумме вк

от 100 000 руб.- утюг или тонометр!
от 300 000 руб. - мультиварка, пылесос или микроволновка!
от 500 000 руб. - телевизор или хлебопечка!

Звоните: (495) 710-70-72

*Возможно пополнение вклада не позднее, чем за 30 календарных дней до истечения срока договора вклада; вклад можно открыть на 6 или 12 месяцев; сумма пополнения вклада не ограничена; на срок 6 месяцев ставка по вкладу - 10,5% годовых, при размещении на 12 месяцев: 11 месяцев - 11,2% годовых, а за 12 полный месяц Банк начисляет проценты из расчета 12, 13 % годовых; возможно частичное разовое снятие средств со вклада без потери начисленных процентов, в размере, не превышающем 30% от суммы вклада; клиент может открыть вклад либо с ежемесячной капитализацией и получением всех начисленных процентов в конце срока, либо с возможностью получения процентов ежемесячно, путем их перечисления на текущий счет/счет вклада «До востребования»; автопролонгация. Акция действует с 07.12.12г. по 31.12.12г. Подробная информация об организаторе акции, правилах проведения, количестве подарков, сроках, месте и порядке их получения на сайте КБ «Анталбанк» ООО: www.antalbank.ru. Реклама

Лицензия № 3115 ЦБ РФ.

© ЗАО «Редакция газеты «Московский Комсомолец», 2012.
Торговая марка и торговое имя «Московский Комсомолец», «МК» является исключительной собственностью ЗАО «Редакция газеты "Московский Комсомолец».

Перепечатка материалов и использование их в любой форме, в т.ч. в электронных СМИ, без письменного разрешения редакции не допускается.
Редакция не несет ответственности за достоверность и содержание рекламных материалов.

МК

АДРЕС РЕДАКЦИИ И ИЗДАТЕЛЯ:
123995, Москва,
улица 1905 года, 7, стр. 1.

ЭЛЕКТРОННЫЙ АДРЕС РЕДАКЦИИ
INFO@MK.RU
Редакция знакомится с письмами читателей, не вступая в переписку. Рукописи не рецензируются и не возвращаются.

Газета отпечатана офсетным способом в ОАО "Московская газетная типография".
123995, ГСП-5, Москва, Д-22, ул. 1905 года, 7.
Наши индексы: 55061, 38686 – в Объединенном каталоге "Пресса России", том 1-й.

Контактные телефоны:
(495) 609-4444, (495) 609-4433
Служба распространения: ООО «Агентство «МК»
тел. (495) 665-40-80

Отпечатано в ЗАО «Полиграфический комплекс «ЭКСТРА-М»
143400, Московская область, Красногорский р-н, п/о Красногорск-5, а/м «Балтия», 23 км
Наши индексы: 55061, 38686 – в Объединенном каталоге «Пресса России», том 1-й.

1 2 3 4 5 6 7 8 9 10 11 12 13 14 15 16
Заказ №: 12-12-00353
Общий тираж: 2.057.029
СВОБОДНАЯ ЦЕНА

Рекламно-информационное агентство «Оптима»
принимает объявления от частных лиц и организаций в газету "МК".
781-47-37 (многоканальный), 781-47-36, 781-47-40

СРОК ПОДПИСАНИЯ ГАЗЕТЫ В ПЕЧАТЬ 18.00

Дежурные редакторы:
Екатерина ДЕЕВА, Станислав СКОБЛО
НОМЕР ПОДПИСАН В 18.00

УЧРЕДИТЕЛЬ: Гусев Павел Николаевич
СВИДЕТЕЛЬСТВО О РЕГИСТРАЦИИ СМИ: ПИ №ФС77-42977
от 10.12.2010, выдано Федеральной службой по надзору в сфере связи, информационных технологий и массовых коммуникаций (Роскомнадзор)

Главный редактор
Павел ГУСЕВ

Еженедельные выпуски "МК" выходят и распространяются в 65 регионах России: в Абакане, Архангельске, Барнауле, Биробиджане, Благовещенске, Владивостоке, Владикавказе, Владимире, Волгограде, Воронеже, Вологде, Горно-Алтайске, Грозном, Екатеринбурге, Иванове, Ижевске, Иркутске, Йошкар-Оле, Казани, Калининграде, Кемерове, Кирове, Костроме, Краснодаре, Кургане, Красноярске, Магадане, Магасе, Майкопе, Махачкале, Нальчике, Нижнем Новгороде, Новосибирске, Омске, Оренбурге, Орле, Перми, Петрозаводске, Петропавловске-Камчатском, Ростове-на-Дону, Рязани, Самаре, Санкт-Петербурге, Саратове, Саранске, Серпухове, Смоленске, Ставрополе, Сургуте, Тамбове, Твери, Томске, Туле, Тюмени, Улан-Удэ, Ульяновске, Уфе, Хабаровске, Чебоксарах, Челябинске, Черкесске, Южно-Сахалинске, Якутске, Ярославле, а также в США, Канаде, Германии, Греции, Испании, Египте, на Украине, в Латвии, Израиле, Эстонии, Казахстане, Киргизии, Австралии.